



แผนพัฒนาท้องถิ่น  
(พ.ศ. ๒๕๖๖-๒๕๗๐) ทบทวน ฉบับที่ ๑  
ครั้งที่ ๑/๒๕๖๗



เทศบาลตำบลเมืองงาย  
อำเภอเชียงดาว จังหวัดเชียงใหม่

งานยุทธศาสตร์และงบประมาณ  
สำนักปลัดเทศบาล  
เทศบาลตำบลเมืองงาย  
อำเภอเชียงดาว จังหวัดเชียงใหม่



ประกาศเทศบาลตำบลเมืองงาย  
เรื่อง ประกาศใช้แผนพัฒนาท้องถิ่น (พ.ศ. ๒๕๖๖-๒๕๗๐) ทบพวน ฉบับที่ ๑ ครั้งที่ ๑/๒๕๖๗  
ของเทศบาลตำบลเมืองงาย

ด้วยเทศบาลตำบลเมืองงาย ได้จัดทำแผนพัฒนาท้องถิ่น (พ.ศ.๒๕๖๖-๒๕๗๐) ทบพวน ฉบับที่ ๑ ครั้งที่ ๑/๒๕๖๗ ตามระเบียบกระทรวงมหาดไทยว่าด้วยการจัดทำแผนพัฒนาขององค์กรปกครองส่วนท้องถิ่น พ.ศ. ๒๕๔๘ และที่แก้ไขเพิ่มเติม ได้รับความเห็นชอบจากคณะกรรมการพัฒนาเทศบาลตำบลเมืองงายแล้ว นั้น

อาศัยอำนาจตามความในระเบียบกระทรวงมหาดไทยว่าด้วยการจัดทำแผนพัฒนาขององค์กรปกครองส่วนท้องถิ่น พ.ศ. ๒๕๔๘ และที่แก้ไขเพิ่มเติม ข้อ ๑๗ (๔) เทศบาลตำบลเมืองงาย จึงขอประกาศใช้แผนพัฒนาท้องถิ่น (พ.ศ. ๒๕๖๖-๒๕๗๐) ทบพวน ฉบับที่ ๑ ครั้งที่ ๑/๒๕๖๗

จึงประกาศให้ทราบโดยทั่วกัน

ประกาศ ณ วันที่ ๒๑ พฤษภาคม พ.ศ. ๒๕๖๗

(นายชัยรัตน์ คำมูล)  
นายกเทศมนตรีตำบลเมืองงาย

## สารบัญ

		หน้า
ส่วนที่ ๑	สภาพทั่วไปและข้อมูลพื้นฐาน	๑
ส่วนที่ ๒	ยุทธศาสตร์ขององค์กรปกครองส่วนท้องถิ่น	๙
ส่วนที่ ๓	การนำแผนพัฒนาท้องถิ่นไปสู่การปฏิบัติ	๕๐
	- ยุทธศาสตร์การพัฒนาท้องถิ่นและยุทธศาสตร์มหภาคเพื่อนำสู่การปฏิบัติ	๕๐
	- บัญชีสรุปโครงการพัฒนาท้องถิ่น	๕๗
	- บัญชีสรุปโครงการพัฒนาที่นำมาจากแผนพัฒนาหมู่บ้าน	๖๐
	- ยุทธศาสตร์การพัฒนาด้านสาธารณสุขและโครงสร้างพื้นฐาน	๖๑
	- ยุทธศาสตร์การพัฒนาด้านเศรษฐกิจ	๖๗
	- ยุทธศาสตร์การพัฒนาด้านสังคมและคุณภาพชีวิต	๗๑
	- ยุทธศาสตร์การพัฒนาด้านทรัพยากรธรรมชาติและสิ่งแวดล้อม	๙๙
	- ยุทธศาสตร์การพัฒนาด้านการบริหารจัดการบ้านเมืองที่ดี	๑๐๖
	- รายละเอียดโครงการพัฒนาที่นำมาจากแผนพัฒนาหมู่บ้าน	๑๑๒
	- โครงการเกี่วข้องภาพขององค์กรปกครองส่วนท้องถิ่น	๑๘๖
	- บัญชีครุภัณฑ์	๑๙๑
ส่วนที่ ๔	การติดตามและประเมินผล	๒๐๒
ภาคผนวก		

# คำนำ

การจัดทำแผนพัฒนาท้องถิ่น (พ.ศ. ๒๕๖๖ – ๒๕๗๐) ทบทวน ฉบับที่ ๑ ครั้งที่ ๑/๒๕๖๗ ของเทศบาลตำบลเมืองงาย ดำเนินการตามระเบียบกระทรวงมหาดไทยว่าด้วยการจัดทำแผนพัฒนาขององค์กรปกครองส่วนท้องถิ่น พ.ศ.๒๕๔๘ และที่แก้ไขเพิ่มเติม ประกอบกับหนังสือกระทรวงมหาดไทย ด่วนที่สุด ที่ มท ๐๘๑๐.๓/ว ๗๔๖๗ ลงวันที่ ๑๔ ธันวาคม ๒๕๖๓ และหนังสือกระทรวงมหาดไทย ที่ มท ๐๘๑๐.๓/ว ๖๐๘๖ ลงวันที่ ๑๙ สิงหาคม ๒๕๖๕ กำหนดให้แผนพัฒนาท้องถิ่นมีความสอดคล้องและเชื่อมโยงกับ ยุทธศาสตร์ชาติ ๒๐ ปี แผนพัฒนาเศรษฐกิจและสังคมแห่งชาติ เป้าหมายการพัฒนาที่ยั่งยืน (Sustainable development goals : (SDGs) แผนพัฒนาภาค แผนพัฒนาจังหวัด ยุทธศาสตร์การพัฒนาขององค์กรปกครองส่วนท้องถิ่นในเขตจังหวัด ตลอดจนสามารถบูรณาการแผนงาน/โครงการ/กิจกรรม และการจัดสรรงบประมาณในพื้นที่ได้อย่างมีประสิทธิภาพ โดยผ่านกระบวนการมีส่วนร่วมของทุกภาคส่วน มุ่งเน้นในการแก้ไขปัญหาความต้องการและความเดือดร้อนของประชาชน อันก่อประโยชน์สูงสุดให้กับประชาชน

หวังเป็นอย่างยิ่งว่าแผนพัฒนาท้องถิ่น (พ.ศ.๒๕๖๖ – ๒๕๗๐) ทบทวน ฉบับที่ ๑ ครั้งที่ ๑/๒๕๖๗ ของเทศบาลตำบลเมืองงายจะเป็นประโยชน์ต่อการดำเนินกิจกรรมและการบริหารจัดการของเทศบาลตำบลเมืองงาย ตลอดจนการแก้ไขปัญหาความต้องการของประชาชนในพื้นที่อย่างแท้จริง

งานยุทธศาสตร์และงบประมาณ  
สำนักปลัดเทศบาล  
เทศบาลตำบลเมืองงาย  
อำเภอเชียงดาว จังหวัดเชียงใหม่

## ส่วนที่ ๑

### สภาพทั่วไปและข้อมูลพื้นฐาน

#### เทศบาลตำบลเมืองงาย อำเภอเชียงดาว จังหวัดเชียงใหม่

เทศบาลตำบลเมืองงายอยู่ในเขตการปกครองของอำเภอเชียงดาว ได้รับการยกฐานะเป็นเทศบาลตำบลเมืองงาย ตามพระราชบัญญัติเปลี่ยนแปลงฐานะสุขาภิบาลเป็นเทศบาล พ.ศ.๒๕๕๒ ตามประกาศราชกิจจานุเบกษา ฉบับฎีกาเล่ม ๑๑๖ ตอนที่ ๙ ก หน้า ๑ ลงวันที่ ๒๔ กุมภาพันธ์ พ.ศ. ๒๕๕๒ มีผลบังคับใช้ในวันที่ ๒๕ พฤษภาคม พ.ศ. ๒๕๕๒ ประกอบด้วย หมู่ที่ ๑, ๒, ๓, ๔, ๙, ๑๐ และ ๑๑

#### ๑.ด้านกายภาพ

##### ๑.๑ ลักษณะที่ตั้ง

เทศบาลตำบลเมืองงาย ตั้งอยู่ที่ราบระหว่างหุบเขาทิศตะวันตกเฉียงเหนือของอำเภอเชียงดาว อยู่ห่างจากที่ว่าการอำเภอประมาณ ๑๒ กิโลเมตร อยู่ห่างจากตัวจังหวัดเชียงใหม่ ๘๒ กิโลเมตร สามารถเดินทางมาได้โดยทางหลวงแผ่นดินหมายเลข ๑๑๗๘ (ถนนสายแม่ฮ่องสอน-นาหวาย) มีอาณาเขตโดยรอบเป็นเขตป่าสงวนแห่งชาติและป่าเชียงดาว ทิศเหนือติดกับลำห้วยแม่งาย และบ้านสันป่าไหนด ทิศใต้ติดทางหลวงแผ่นดินหมายเลข ๑๐๗ เชียงใหม่-ฝาง และป่าสงวนแห่งชาติป่าเชียงดาว ทิศตะวันออก ติดป่าสงวนแห่งชาติป่าดอยเชียงดาว ทิศตะวันตก ติดบ้านหนองบัวและบ้านสหกรณ์ โดยเขตเทศบาลตำบลเมืองงาย มีพื้นที่ทั้งสิ้นประมาณ ๖,๑๒๕ ไร่ หรือ ๙.๘ ตารางกิโลเมตร

แผนที่แสดงการแบ่งเขต เทศบาลตำบลเมืองงาย

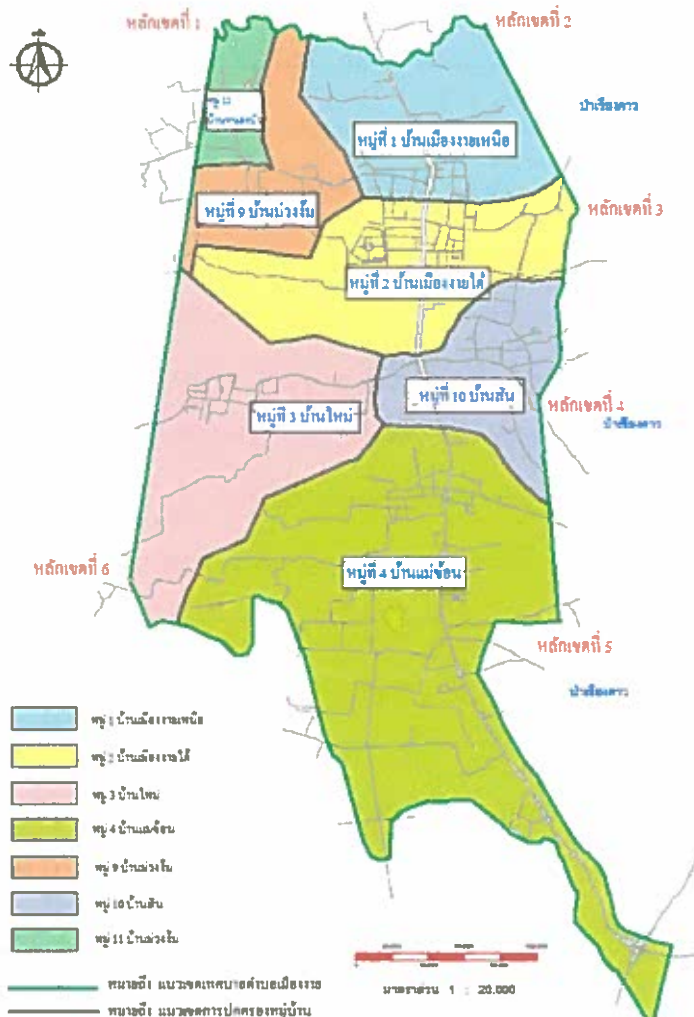

### ๑.๒ ลักษณะภูมิประเทศ

พื้นที่โดยทั่วไปของชุมชนเทศบาลตำบลเมืองงาย ลักษณะเป็นพื้นที่ราบมีลำน้ำ หลายสายไหลผ่านชุมชน โดยด้านทิศเหนือสุดเป็นห้วยแม่งาย ถัดมาคือ ลำน้ำโป่งขาม ลำน้ำแม่ซ้อน ด้านทิศตะวันตกมีห้วยท่าล่อ ลำน้ำต่าง ๆ เหล่านี้ไหลลงสู่แม่น้ำปิงทางทิศตะวันออก

#### ทิศเหนือ

หลักเขตที่ ๑ ตั้งอยู่ริมแม่งายฝั่งเหนือ ตรงจุดที่อยู่ตามแนวเส้นระยะทาง ๘๐๐ เมตร กับศูนย์กลางถนนสายแม่ซ้อน-นาหวาย ไปทางทิศตะวันตกเฉียงเหนือ (บริเวณหมู่ที่ ๑ บ้านเมืองงายเหนือ)

หลักเขตที่ ๒ ตั้งอยู่ริมห้วยแม่งายฝั่งเหนือ ตรงจุดที่อยู่ตามแนวเส้นขนานระยะทาง ๖๐๐ เมตร กับศูนย์กลางถนนสายแม่ซ้อน-นาหวาย ไปทางทิศตะวันออก (บริเวณหมู่ที่ ๑ บ้านเมืองงายเหนือ)

#### ทิศใต้

ติดทางหลวงแผ่นดินหมายเลข ๑๐๗ สายเชียงใหม่-ฝาง และป่าสงวนแห่งชาติดอยเชียงดาว (บริเวณหมู่ที่ ๔ บ้านแม่ซ้อน)

#### ทิศตะวันออก

หลักเขตที่ ๓ ตั้งอยู่ตามแนวเขตป่าสงวนแห่งชาติป่าเชียงดาว ตรงจุดที่อยู่ตามแนวเส้นตั้งฉากกับศูนย์กลางถนนสายแม่ซ้อน-นาหวาย ตรงจุดที่อยู่ห่างจากริมสะพานข้ามลำห้วยโป่งขามฝั่งใต้ ระยะทาง ๒๕๐ เมตร ไปทางทิศใต้ถนนสายแม่ซ้อน-นาหวาย (บริเวณหมู่ที่ ๒ บ้านเมืองงายใต้)

หลักเขตที่ ๔ ตั้งอยู่แนวเขตป่าสงวนแห่งชาติป่าเชียงดาว ตรงจุดที่อยู่แนวเส้นตั้งฉากกับศูนย์กลางถนนสายแม่ซ้อน-นาหวาย ตรงจุดที่อยู่ห่างจากริมสะพานข้ามห้วยลำน้ำแม่ซ้อนฝั่งเหนือไปทางทิศเหนือระยะทาง ๕๐๐ เมตร ตามแนวถนนสายแม่ซ้อน-นาหวาย (บริเวณหมู่ที่ ๑๐ บ้านสัน)

หลักเขตที่ ๕ ตั้งอยู่แนวเขตป่าสงวนแห่งชาติป่าเชียงดาว ตรงจุดที่อยู่ตามแนวเส้นตั้งฉากระยะทาง ๖๐๐ เมตร กับถนนสายแม่ซ้อน-นาหวาย (บริเวณหมู่ที่ ๔ บ้านแม่ซ้อน)

#### ทิศตะวันตก

หลักเขตที่ ๖ ตั้งอยู่ตรงจุดลำน้ำแม่ซ้อนฝั่งใต้บรรจบกับเขตป่าสงวนแห่งชาติป่าดอยเชียงดาว

### ๑.๓ ลักษณะภูมิอากาศ

สภาวะอากาศโดยทั่วไปของเทศบาลตำบลเมืองงาย มีลักษณะคล้ายคลึงกับสภาวะอากาศโดยทั่วไปของจังหวัดเชียงใหม่ แบ่งออกเป็น ๓ ฤดู คือ ฤดูหนาว ฤดูร้อน ฤดูฝน

**ฤดูหนาว** เริ่มตั้งแต่กลางเดือนตุลาคมถึงกลางเดือนกุมภาพันธ์ อากาศจะแห้งแล้งและหนาวเย็น อุณหภูมิต่ำสุดอยู่ในช่วงเดือนกุมภาพันธ์ โดยเฉพาะอย่างยิ่งบนพื้นที่ภูเขาสูง ซึ่งจะมีอากาศหนาวเย็นมาก อุณหภูมิต่ำสุดวัดได้ ๘ องศาเซลเซียส ในช่วงเวลากลางคืนอุณหภูมิต่ำกว่าในเวลากลางวันประมาณ ๕-๖ องศาเซลเซียส

**ฤดูร้อน** เริ่มตั้งแต่เดือนมีนาคมถึงประมาณเดือนพฤษภาคม อุณหภูมิสูงกว่าในช่วงเวลาอื่น ๆ ในช่วงเดือนมีนาคมถึงเดือนพฤษภาคม อากาศจะร้อนอบอ้าว อุณหภูมิขึ้นสูงถึง ๔๒ องศาเซลเซียส

**ฤดูฝน** เริ่มตั้งแต่กลางเดือนมิถุนายนถึงปลายเดือนกันยายนหรือต้นเดือนตุลาคม เดือนที่มีฝนตกหนักที่สุดคือ เดือนสิงหาคม ฝนที่ตกในบริเวณส่วนหนึ่งเกิดจากลมมรสุมตะวันออกเฉียงใต้ที่พัดมาจากอ่าวเบงกอล อ่าวไทย และส่วนหนึ่งมาจากพายุดีเปรสชันจากทะเลจีนใต้ เมื่อถึงประมาณปลายเดือนกันยายนลมมรสุมตะวันตกเฉียงเหนือจากประเทศจีนจะพัดลงมาทางใต้นำมวลอากาศแห้งมาสู่บริเวณนี้ ทำให้ฝนตกน้อยลงจนหมดไปในที่สุด

### ๑.๔ ลักษณะของดิน

ลักษณะของดิน เป็นแบบดินร่วนปนทราย และดินเหนียวปนทราย สามารถเพาะปลูกได้ดี

## ๒.ด้านการเมือง/การปกครอง

### ๒.๑ เขตการปกครอง

เมืองงายตั้งอยู่ในเขตท้องที่อำเภอเชียงดาว เส้นทางคมนาคมติดต่อกับพื้นที่โดยรอบ โดยมีถนนสายแม่ฮ่องสอน-แกน้อย เป็นเส้นทางหลักของชุมชน สามารถติดต่อกับอำเภอเวียงแหงและชายแดนพม่า ซึ่งสามารถติดต่อทำการค้าได้ และติดต่อกับอำเภอเชียงดาวได้โดยสะดวก หมู่บ้านที่อยู่ในเขตการปกครองของเทศบาลตำบลเมืองงาย ประกอบด้วย

หมู่ที่ ๑ บ้านเมืองงายเหนือ

หมู่ที่ ๒ บ้านเมืองงายใต้

หมู่ที่ ๓ บ้านใหม่

หมู่ที่ ๔ บ้านแม่ฮ่อง

หมู่ที่ ๕ บ้านม่วงงัม

หมู่ที่ ๑๐ บ้านสัน

หมู่ที่ ๑๑ บ้านหนองบัว

### ๒.๒ การเลือกตั้ง

เขตเลือกตั้งแบ่งเป็น ๒ เขต ดังนี้ เขต ๑ และ เขต ๒

เขตเลือกตั้งที่ ๑ ประกอบด้วย หมู่ที่ ๑ ,หมู่ที่ ๒ ,หมู่ที่ ๕ และหมู่ที่ ๑๑

เขตเลือกตั้งที่ ๒ ประกอบด้วย หมู่ที่ ๓ ,หมู่ที่ ๔ และหมู่ที่ ๑๐

## ๓.ประชากร

### ๓.๑ ข้อมูลเกี่ยวกับจำนวนประชากร

ตารางแสดงจำนวนประชากรและครัวเรือนในเขตเทศบาลตำบลเมืองงายระยะเวลา ๕ ปี

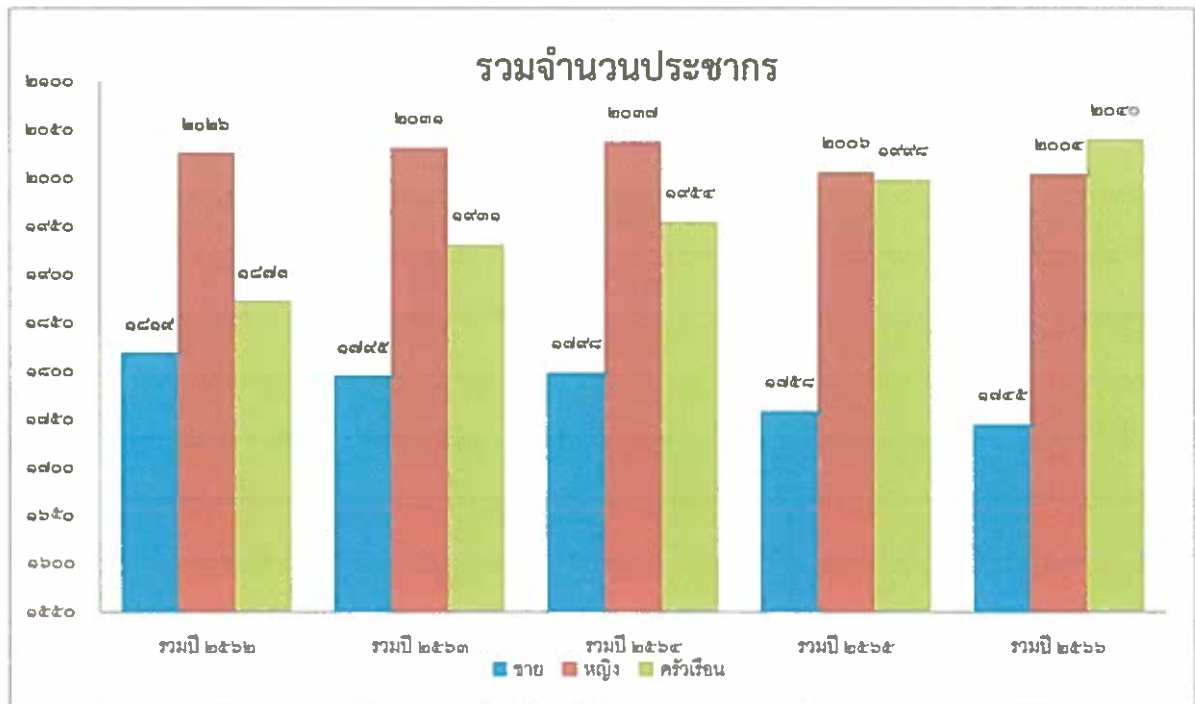

### ๓.๒ ช่วงอายุและจำนวนประชากร

ชาย ๑,๗๔๗ คน หญิง ๑,๙๙๙ คน รวม ๓,๗๔๖ คน แยกเป็น ช่วงอายุดังนี้

	ชาย	หญิง	รวม	หมายเหตุ
จำนวนประชากรเยาวชน	๒๗๐	๒๖๐	๕๓๐	อายุต่ำกว่า ๑๘
จำนวนประชากร	๙๔๗	๑,๐๐๓	๑,๙๕๐	อายุ ๑๘-๕๙
จำนวนประชากรผู้สูงอายุ	๕๓๐	๗๓๖	๑,๒๖๖	อายุ ๖๐ ปีขึ้นไป

ข้อมูลจากสำนักทะเบียนเทศบาลตำบลเมืองงาย

### ๔.สภาพทางสังคม

#### ๔.๑ การศึกษา

บริการทางการศึกษาในเขตพื้นที่เทศบาลตำบลเมืองงาย มีโรงเรียนและศูนย์พัฒนาเด็กเล็กที่สอนตั้งแต่ระดับเด็กเล็กก่อนวัยเรียน จนถึงระดับมัธยมศึกษาปีที่ ๓ ดังนี้

๑. สังกัดสำนักงานพื้นที่การศึกษาประถมศึกษาเชียงใหม่ เขต ๓ จำนวน ๒ แห่ง ดังนี้
  - โรงเรียนชุมชนบ้านเมืองงาย ตั้งอยู่บริเวณหมู่ที่ ๒ (อนุบาล - ม. ๓)
  - โรงเรียนบ้านใหม่ ตั้งอยู่บริเวณหมู่ที่ ๓ (ป.๑ - ป.๖)

๒. สังกัดเทศบาลตำบลเมืองงาย จำนวน ๑ แห่ง ดังนี้
  - ศูนย์พัฒนาเด็กเล็กเทศบาลตำบลเมืองงาย

การศึกษาในเขตเทศบาลตำบลเมืองงาย อยู่ในระดับที่เพียงพอ เพราะอยู่ใกล้ชุมชนอำเภอเชียงดาว และยังอยู่ใกล้กับโรงเรียนมัธยมศึกษาประจำอำเภอ คือโรงเรียนเชียงดาววิทยาคม ซึ่งอยู่นอกเขตเทศบาล ไปทางทิศใต้ทางถนนเชียงใหม่-ฝาง ห่างจากเขตเทศบาลตำบลเมืองงายประมาณ ๖ กิโลเมตร

#### ๔.๒ สาธารณสุข

ในเขตเทศบาลตำบลเมืองงายมีโรงพยาบาลส่งเสริมสุขภาพตำบลเมืองงาย จำนวน ๑ แห่ง มีบุคลากรทางการแพทย์ที่ปฏิบัติหน้าที่ในโรงพยาบาลส่งเสริมสุขภาพในเขตพื้นที่เทศบาล คือ นักวิชาการสาธารณสุขปฏิบัติการ จำนวน ๒ คน นักวิชาการทันตสาธารณสุขปฏิบัติการ จำนวน ๑ คน พยาบาลวิชาชีพชำนาญการ ๑ คน พยาบาลวิชาชีพปฏิบัติการ ๑ คน แพทย์แผนไทย จำนวน ๑ คน ผู้ช่วยแพทย์แผนไทย จำนวน ๑ คน พนักงานบริการ ๓ คน และอาสาสมัครสาธารณสุข จำนวน ๑๕๘ คน

สถิติที่ผ่านมา มีจำนวนผู้เข้ารับการรักษาพยาบาลในโรงพยาบาลส่งเสริมสุขภาพตำบลเมืองงาย ประจำตำบลมีสาเหตุของการเจ็บป่วย ๕ อันดับแรก คือ

๑. โรคความดันโลหิตสูง
๒. โรคเบาหวาน
๓. การติดเชื้อของทางเดินหายใจส่วนบนแบบเฉียบพลันอื่นๆ
๔. ฟันผุ
๕. เนื้อเยื่อผิดปกติ

#### ๔.๓ อาชญากรรม

ในเขตพื้นที่เทศบาลตำบลเมืองงายไม่มีเหตุอาชญากรรมเกิดขึ้น เทศบาลได้ดำเนินการตามอำนาจหน้าที่ คือการติดตั้งกล้องวงจรปิดในจุดที่เป็นที่สาธารณะ รวมทั้งได้ตั้งจุดบริการ ในช่วงเทศกาลที่มีวันหยุดหลายวันเพื่ออำนวยความสะดวกให้กับประชาชน



#### ๔.๔ ยาเสพติด

ปัญหา ยาเสพติดในชุมชนของเทศบาลเป็นปัญหาที่จัดการได้ยาก แม้ว่าจะได้รับความร่วมมือกับทางผู้นำ ประชาชน หน่วยงานของเทศบาลที่ช่วยสอดส่องดูแลอยู่เป็นประจำ การแก้ไขปัญหของเทศบาลสามารถทำได้ตามอำนาจหน้าที่ เช่น การณรงค์ การประชาสัมพันธ์ การแจ้งเบาะแส การฝึกอบรมให้ความรู้

#### ๔.๕ การสังคมสงเคราะห์

เทศบาลได้ดำเนินการด้านสังคมสงเคราะห์ ดังนี้

๑. ดำเนินการออกหน่วยบริการจ่ายเบี้ยยังชีพให้กับผู้สูงอายุ ผู้พิการ และผู้ป่วยเอดส์
๒. รับลงทะเบียนและประสานโครงการเงินอุดหนุนเพื่อการเลี้ยงดูเด็กแรกเกิด
๓. ประสานการขึ้นทะเบียนผู้พิการ
๔. โครงการนวัตกรรมเยี่ยมบ้านผู้สูงอายุ ผู้พิการและผู้ป่วยเอดส์
๕. โครงการช่วยเหลือและบรรเทาสาธารณภัยต่าง ๆ

### ๕.ระบบบริการพื้นฐาน

#### ๕.๑ การคมนาคมขนส่ง

เทศบาลตำบลเมืองงาย อยู่ห่างจากตัวเมืองเชียงใหม่ ประมาณ ๘๒ กิโลเมตรติดต่อกับจังหวัดและอำเภอใกล้เคียงได้เฉพาะทางรถยนต์ มีทางหลวงสายแม่ฮ่องสอน-นาหวาย-แกน้อย ตัดผ่านซึ่งอำนวยความสะดวกในการติดต่อระหว่างหมู่บ้านและตำบล ทำให้การขนส่งผลผลิตทางการเกษตรออกสู่ตลาดเป็นไปโดยความสะดวกและรวดเร็ว

สำหรับถนน ตรอก ซอย ภายในเขตเทศบาลตำบลเมืองงาย ซึ่งครอบคลุม ๑ ตำบล ๗ หมู่บ้าน มีถนนสายหลักอยู่ ๔ สาย และ ๑๕๕ ซอย ถนนและสะพานในเขตเทศบาลตำบลเมืองงายประกอบด้วย

ถนนคอนกรีต	จำนวน ๑๒๗ สาย
ถนนดินลูกรัง	จำนวน ๑๒ สาย
ถนนคอนกรีตและถนนลูกรัง	จำนวน ๒๒ สาย
ถนนลาดยาง	จำนวน ๒ สาย
สะพานคอนกรีต	จำนวน ๘ แห่ง

#### ๕.๒ ไฟฟ้า

ชุมชนในเขตเทศบาลตำบลเมืองงายส่วนใหญ่ ใช้ไฟฟ้าจากการไฟฟ้าส่วนภูมิภาคสาขาตำบลเชียงดาว โดยประชาชนมีการใช้ไฟฟ้าทุกครัวเรือน ถนนในเขตเทศบาลตำบลเมืองงาย มีโคมไฟฟ้าสาธารณะ (ไฟส่องสว่าง) จำนวน ๖๔๕ จุด เพื่อใช้ป้องกันการเกิดปัญหาอาชญากรรมและลดอุบัติเหตุ

#### ๕.๓ ประปา

ระบบประปาในเขตพื้นที่ มีประปาดังนี้

ประปาบาดาล	หมู่ที่ ๓ เต็มพื้นที่
ประปาบาดาล	หมู่ที่ ๔ เต็มพื้นที่
ประปาบาดาล	หมู่ที่ ๑๐ เต็มพื้นที่
ประปาภูเขา	หมู่ที่ ๑,๒ เต็มพื้นที่
ประปาภูเขา	หมู่ที่ ๙ เต็มพื้นที่
ประปาภูเขา	หมู่ที่ ๑๑ เต็มพื้นที่

#### ๕.๔ โทรศัพท์

ด้านการสื่อสาร ส่วนใหญ่ทุกครัวเรือนมีโทรศัพท์ใช้ นอกจากนี้ยังมีสถานีส่งสัญญาณโทรศัพท์เคลื่อนที่ของผู้ให้บริการเอกชนด้วย

## ๕.๕ ไปรษณีย์หรือการสื่อสารหรือขนส่ง และวัสดุ ครุภัณฑ์

ในเขตพื้นที่เทศบาลตำบลเมืองงายมีบริการไปรษณีย์ตำบลเมืองงาย สำนักงานตั้งอยู่ หมู่ที่ ๒ บ้านเมืองงาย มีบริการขนส่งสินค้าภาคเอกชนจำนวน ๒ แห่ง ตั้งอยู่หมู่ที่ ๒ บ้านเมืองงาย

## ๖. ระบบเศรษฐกิจ

### ๖.๑ การเกษตร

เศรษฐกิจของเทศบาลตำบลเมืองงาย ส่วนใหญ่ขึ้นอยู่กับผลผลิตทางเกษตรคิดเป็นร้อยละ ๘๐ ของประชากรในพื้นที่ ทั้งนี้เนื่องจากลักษณะกายภาพของชุมชนเป็นพื้นที่ราบที่สมบูรณ์ ซึ่งมีลำน้ำห้วยหลายสายไหลผ่าน อาชีพที่ทำส่วนใหญ่ ได้แก่ ปลูกข้าว ปลูกกระเทียม ปลูกข้าวโพด และปลูกผักต่าง ๆ

ด้านปศุสัตว์ ประชากรส่วนใหญ่จะเลี้ยงสัตว์เพื่อบริโภคในครัวเรือน ส่วนผลผลิตที่เหลือจากการบริโภคจะนำมาขายที่ตลาดสดในเขตเทศบาล ได้แก่ โค กระบือ สุกร ไก่ เป็นต้น

พื้นที่ที่มีน้ำเพียงพอต่อการทำการเกษตรกรรมมีอยู่ประมาณ ๓,๐๐๐ ไร่ ส่วนใหญ่อยู่ติดกับลำน้ำต่าง ๆ ที่ไหลผ่าน อาชีพที่สำคัญคือ ปลูกข้าว ปลูกกระเทียม

### ๖.๒ การปศุสัตว์

เป็นการประกอบกิจการในลักษณะเลี้ยงในครัวเรือนเพื่อบริโภคในครัวเรือน เช่น การเลี้ยงไก่ สุกร โค กระบือ

### ๖.๓ การบริการ

รีสอร์ท ห้องพัก	๘	แห่ง
คาราโอเกะ	๒	แห่ง

### ๖.๔ การท่องเที่ยว

๑. พระสถูปเจดีย์สมเด็จพระนเรศวรมหาราชานุสรณ์ ตั้งอยู่ที่บ้านเมืองงาย หมู่ที่ ๒ ตำบลเมืองงาย เป็นสถานที่ท่องเที่ยวเชิงประวัติศาสตร์ที่สำคัญ และเป็นที่น่าถวิลหาของประชาชนทั่วไป

๒. อุทยานตำนานช้าง ตั้งอยู่ที่บ้านแม่ซ้อน หมู่ที่ ๔ ตำบลเมืองงาย เป็นสถานที่ท่องเที่ยวและแหล่งเรียนรู้ทางประวัติศาสตร์ และศิลปะ

### ๖.๕ อุตสาหกรรม

เนื่องจากชุมชนเทศบาลเมืองงาย เป็นชุมชนเกษตรกรรม อุตสาหกรรมที่มีอยู่ในชุมชนจึงเป็นอุตสาหกรรมที่ต่อเนื่องจากภาคเกษตรกรรมได้แก่ โรงสีข้าวขนาดกลางและโรงสีข้าวขนาดเล็ก

ในเขตเทศบาลตำบลเมืองงาย มีการประกอบอุตสาหกรรมขนาดเล็กดังนี้

โรงกลึงขนาดเล็ก	จำนวน ๑ แห่ง	(ตั้งอยู่หมู่ที่ ๒)
โรงผลิตน้ำดื่ม	จำนวน ๒ แห่ง	(ตั้งอยู่หมู่ที่ ๑, ๔)
โรงสีข้าวขนาดกลาง	จำนวน ๑ แห่ง	(ตั้งอยู่หมู่ที่ ๒)
โรงสีข้าวเศรษฐกิจชุมชน	จำนวน ๑ แห่ง	(ตั้งอยู่หมู่ที่ ๓)

### ๖.๖ การพาณิชย์และกลุ่มอาชีพ

#### การพาณิชย์

สถานีบริการน้ำมัน	จำนวน ๑ แห่ง
ตลาดสด	จำนวน ๒ แห่ง
ร้านค้าประเภทเครื่องอุปโภคและบริโภค	จำนวน ๘๐ แห่ง
ประเภทบริการทั่วไป	จำนวน ๖๑ แห่ง

## กลุ่มอาชีพ

มีกลุ่มอาชีพ จำนวน ๕ กลุ่ม

๑. กลุ่มแม่บ้าน บ้านเมืองงาย หมู่ที่ ๑
๒. กลุ่มแม่บ้าน บ้านเมืองงาย หมู่ที่ ๒
๓. กลุ่มทำขนมจีนบ้านใหม่ หมู่ที่ ๓
๔. กลุ่มพัฒนาสตรีเมืองงาย หมู่ที่ ๔
๕. กลุ่มคอยนางชราบาล เทศบาลตำบลเมืองงาย

## ๖.๗ แรงงาน

ตลาดแรงงานในเขตพื้นที่เทศบาลตำบลเมืองงายส่วนใหญ่เป็นแรงงานเพื่อการเกษตรกรรม จะมีการว่าจ้างแรงงานตามฤดูกาลผลิตและรับจ้าง

## ๗. ศาสนา ประเพณี วัฒนธรรม

### ๗.๑ การนับถือศาสนา

ประชาชนส่วนใหญ่ นับถือศาสนาพุทธ โดยมีวัดเป็นศูนย์รวมจิตใจของชาวพุทธ จำนวน ๖ วัด และ ๑ สำนักสงฆ์ ตามหมู่บ้านดังนี้

- หมู่ที่ ๑ วัดเชียงยืน
- หมู่ที่ ๒ วัดเชียงมัน
- หมู่ที่ ๓ วัดศรีบุญเรือง
- หมู่ที่ ๔ วัดสะอาดชัยศรี
- หมู่ที่ ๕ วัดอัมพาราม
- หมู่ที่ ๑๐ วัดกลางทุ่ง
- หมู่ที่ ๑๑ สำนักสงฆ์มิ่งมงคลนิมิต

### ๗.๒ ประเพณีและงานประจำปี

วัฒนธรรม ประเพณีท้องถิ่นที่สำคัญในเขตเทศบาลถือปฏิบัติสืบมาและอนุรักษ์ไว้มีดังนี้

#### ประเพณีสงกรานต์

จัดขึ้นในช่วงเทศกาลสงกรานต์ของทุกปี ประกอบด้วยพิธีรดน้ำหัวผู้เฒ่าผู้แก่และบุคคลที่ประชาชนในเขตเทศบาลให้ความเคารพนับถือ เช่น ผู้ว่าราชการจังหวัดเชียงใหม่ นายอำเภอเชียงดาว นายกเทศมนตรีเทศบาลตำบลเมืองงาย

#### ประเพณีสงน้ำพระสุปเจดีย์สมเด็จพระนเรศวรมหาราช

จัดขึ้นในวันที่ ๑๖ เมษายนของทุกปี โดยส่วนงานราชการ หน่วยงานต่าง ๆ และประชาชนทั่วไปจะร่วมกันเดินขบวนมาทำพิธีที่พระสุปฯ

#### พิธีงานวันยุทธหัตถี

จัดขึ้นในวันที่ ๑๘ มกราคมของทุกปี มีการจัดพิธีบวงสรวงแบบพราหมณ์ และมีการถวายพานพุ่มสักการะของส่วนราชการ หน่วยงานต่าง ๆ และประชาชนทั่วไป

#### พิธีวันคล้ายวันสวรรคตสมเด็จพระนเรศวรมหาราช

จัดขึ้นในวันที่ ๒๕ เมษายนของทุกปี มีการจัดพิธีบวงสรวงแบบพราหมณ์ และมีการถวายพานพุ่มสักการะของส่วนราชการ หน่วยงานต่าง ๆ และประชาชนทั่วไป

#### ประเพณีแห่เทียนพรรษา

จัดขึ้นในช่วงเทศกาลเข้าพรรษา ประมาณเดือนกรกฎาคมของทุกปี โดยมีการตั้งขบวนแห่เทียนพรรษาในบริเวณสำนักงานเทศบาล แล้วแห่เทียนพรรษาไปถวายยังวัดในเขตเทศบาล

ประเพณีลอยกระทง

เทศบาลตำบลเมืองงาย ได้จัดประเพณีลอยกระทงประมาณเดือนพฤศจิกายนของทุกปี โดยดำเนินการกิจกรรมเพื่อสืบสานวัฒนธรรมประเพณีท้องถิ่น การส่งเสริมการทำชุมชนประตูป่า การทำกระทงจากใบตอง

**๗.๓ ภูมิปัญญาท้องถิ่น ภาษาถิ่น**

ภูมิปัญญาท้องถิ่น เช่น ผลิตภัณฑ์จักสาน การทำกระเทียมตอง(การถนอมอาหาร)  
ภาษาท้องถิ่น คือ ภาษาพื้นเมือง ภาษาล้านนา

**๗.๔ สินค้าพื้นเมืองและของที่ระลึก**

๑. กลุ่มแม่บ้าน บ้านเมืองงายเหนือ หมู่ที่ ๑  
ผลิตภัณฑ์ คือ กระเทียมตอง, ไข่เค็ม
๒. กลุ่มบ้านโครเซต บ้านเมืองงายเหนือ หมู่ที่ ๑  
ผลิตภัณฑ์งานจักสาน เช่น ตุ๊กตาจักสาน(พวงกุญแจ) ,กล่องใส่กระดาษชำระ
๓. กลุ่มแม่บ้าน บ้านเมืองงาย หมู่ที่ ๒  
ผลิตภัณฑ์ คือ น้ำพริกเครื่องแกง
๔. กลุ่มทำขนมจีนบ้านใหม่ หมู่ที่ ๓  
ผลิตภัณฑ์ คือ ขนมจีน
๕. กลุ่มพัฒนาสตรีเมืองงาย หมู่ที่ ๔  
ผลิตภัณฑ์ คือ โคมไฟ
๖. กลุ่มคอยนางชราบาล เทศบาลตำบลเมืองงาย ผลิตภัณฑ์ คือ กระเทียมตอง
๗. ผลิตภัณฑ์ของบ้านหนองบัว หมู่ที่ ๑๑ คือ น้ำพริกและกล้วยฉาบ

**๘. ทรัพยากรธรรมชาติ****๘.๑ น้ำ**

สภาพพื้นที่โดยทั่วไปของชุมชนเทศบาลตำบลเมืองงาย ลักษณะเป็นพื้นที่ราบ มีลำน้ำหลายสายไหลผ่านชุมชน โดยด้านทิศเหนือสุดเป็นห้วยแม่งาย ถัดมาคือ ลำน้ำโป่งขาม ลำน้ำแม่ซ้อน ด้านทิศตะวันตกมีห้วยท่าล้อ ลำน้ำต่าง ๆ เหล่านี้ไหลลงสู่แม่น้ำปิงทางทิศตะวันออก

**๘.๒ ป่าไม้**

ติดต่อกับเขตป่าสงวนแห่งชาติป่าเชียงดาว

**๙. บริเวณสถานที่ราชการและสาธารณูปโภค**

สถานที่ราชการในเขตพื้นที่เทศบาลตำบลเมืองงาย โดยมีรายละเอียดดังนี้

โรงพยาบาลส่งเสริมสุขภาพตำบลบ้านเมืองงาย	จำนวน ๑ แห่ง
หน่วยบริการประชาชนสถานีตำรวจภูธรเชียงดาว (ตู้ยามตำรวจ)	จำนวน ๑ แห่ง
หน่วยควบคุมโรคติดต่อฯ โดยแมลง	จำนวน ๑ แห่ง
โรงเรียน	จำนวน ๒ แห่ง
-โรงเรียนชุมชนบ้านเมืองงาย	
-โรงเรียนบ้านใหม่	

สถานที่สำคัญอื่นในเขตพื้นที่เทศบาลตำบลเมืองงาย

ศูนย์ฝึกอาชีพคนพิการอาเซียน อำเภอเชียงดาว ตั้งอยู่หมู่ที่ ๔ บ้านแม่ซ้อน

## ส่วนที่ ๒

## ยุทธศาสตร์การพัฒนากองการปกครองส่วนท้องถิ่น

## (๑) ความสัมพันธ์ระหว่างแผนพัฒนาระดับมหภาค

แผนพัฒนาท้องถิ่น (พ.ศ.๒๕๖๖-๒๕๗๐) ของเทศบาลตำบลเมืองงาย มีความสอดคล้องกับแผนพัฒนาระดับต่าง ๆ ทั้งแผนยุทธศาสตร์ชาติ ๒๐ ปี (พ.ศ.๒๕๖๑ - ๒๕๘๐) แผนพัฒนาเศรษฐกิจและสังคมแห่งชาติ ฉบับที่ ๑๓ (พ.ศ.๒๕๖๖-๒๕๗๐) แผนพัฒนาภาค/แผนพัฒนากลุ่มจังหวัด/แผนพัฒนาจังหวัด และยุทธศาสตร์การพัฒนากองการปกครองส่วนท้องถิ่นจังหวัดเชียงใหม่ รวมตลอดถึงนโยบายของรัฐบาล หลักการบริหารราชการแผ่นดิน Thailand ๔.๐ โดยคำนึงถึงแนวทางการพัฒนาที่สอดคล้องสัมพันธ์กันในทุกระดับ เพื่อการพัฒนาประเทศไปสู่การเป็นประเทศที่มีความมั่นคง มั่งคั่ง ยั่งยืน เป็นประเทศที่พัฒนาแล้ว ด้วยการพัฒนาตามปรัชญาของเศรษฐกิจพอเพียงดังวิสัยทัศน์ของแผนยุทธศาสตร์ชาติ ๒๐ ปี ทั้งนี้ยุทธศาสตร์เพื่อการพัฒนาที่เกี่ยวข้อง ดังนี้

๑. แผนยุทธศาสตร์ชาติ ๒๐ ปี (พ.ศ.๒๕๖๑ - ๒๕๘๐)

โดยที่รัฐธรรมนูญแห่งราชอาณาจักรไทย มาตรา ๖๕ กำหนดให้รัฐพึงจัดให้มียุทธศาสตร์ชาติเป็นเป้าหมายการพัฒนาประเทศอย่างยั่งยืน ตามหลักธรรมาภิบาลเพื่อใช้เป็นกรอบในการจัดทำแผนต่างๆให้สอดคล้องและบูรณาการกันเพื่อให้เกิดเป็นพลังผลักดันร่วมกันไปสู่เป้าหมายดังกล่าว โดยให้เป็นไปตามที่กำหนดในกฎหมายว่าด้วยการจัดทำยุทธศาสตร์ชาติ รัฐบาลจึงจัดทำแผนยุทธศาสตร์ชาติ ๒๐ ปี (พ.ศ.๒๕๖๑-๒๕๘๐) ให้เป็นไปตามรัฐธรรมนูญแห่งราชอาณาจักรไทย ปีพุทธศักราช ๒๕๖๐ ระยะเวลาที่จะบรรลุเป้าหมายและสาระที่พึงมีในยุทธศาสตร์ชาติ ให้เป็นไปตามหลักเกณฑ์และวิธีการที่พระราชบัญญัติการจัดทำยุทธศาสตร์ชาติ ปีพุทธศักราช ๒๕๖๐ บัญญัติไว้ โดยมีการกำหนดวิสัยทัศน์ประเทศ ดังนี้

วิสัยทัศน์ : “ประเทศไทยมีความมั่นคง มั่งคั่ง ยั่งยืน เป็นประเทศพัฒนาแล้ว  
ด้วยการพัฒนาตามหลักปรัชญาของเศรษฐกิจพอเพียง”

หรือเป็นคติพจน์ประจำชาติว่า “มั่นคง มั่งคั่ง ยั่งยืน” เพื่อสนองต่อผลประโยชน์แห่งชาติ อันได้แก่ การมีเอกราช อธิปไตย การดำรงอยู่อย่างมั่นคง และยั่งยืนของสถาบันหลักของชาติและประชาชนจากภัยคุกคามทุกรูปแบบ การอยู่ร่วมกันในชาติอย่างสันติสุขเป็นปึกแผ่น มีความมั่นคงทางสังคม ท่ามกลางพหุสังคมและการมีเกียรติและศักดิ์ศรีของความเป็นมนุษย์ความเจริญเติบโตของชาติ ความเป็นธรรมและความอยู่ดีมีสุขของประชาชน ความยั่งยืนของฐานทรัพยากรธรรมชาติสิ่งแวดล้อม ความมั่นคงทางพลังงานและอาหาร ความสามารถในการรักษาผลประโยชน์ของชาติภายใต้การเปลี่ยนแปลงของสภาวะแวดล้อมระหว่างประเทศ และการอยู่ร่วมกันอย่างสันติประสานสอดคล้องกันด้านความมั่นคงในประชาคมอาเซียนและประชาคมโลกอย่างมีเกียรติและศักดิ์ศรี

ความมั่นคง หมายถึง การมีความมั่นคงปลอดภัยจากภัยและการเปลี่ยนแปลงทั้งภายในประเทศและภายนอกประเทศในทุกระดับ ทั้งระดับประเทศ สังคม ชุมชน ครัวเรือน และปัจเจกบุคคล และมีความมั่นคงในทุกมิติ ทั้งมิติทางการทหาร เศรษฐกิจ สังคม สิ่งแวดล้อม และการเมือง เช่น ประเทศมีความมั่นคงในเอกราชและอธิปไตย มีการปกครองระบอบประชาธิปไตยที่มีพระมหากษัตริย์ทรงเป็นประมุข สถาบันชาติ ศาสนา พระมหากษัตริย์มีความเข้มแข็งเป็นศูนย์กลางและเป็นที่ยึดเหนี่ยวจิตใจของประชาชน มีระบบการเมืองที่มั่นคงเป็นกลไกที่นำไปสู่การบริหารประเทศที่ต่อเนื่องและโปร่งใสตามหลักธรรมาภิบาล สังคมมีความปรองดองและความสามัคคี สามารถผนึกกำลังเพื่อพัฒนาประเทศ ชุมชนมีความเข้มแข็ง ครอบครัวมีความอบอุ่น ประชาชน

มีความมั่นคงในชีวิต มีงานและรายได้ที่มั่นคงพอเพียงกับการดำรงชีวิต มีการออมสำหรับวัยเกษียณ ความมั่นคงของอาหาร พลังงาน และน้ำ มีที่อยู่อาศัยและความปลอดภัยในชีวิตทรัพย์สิน

**ความมั่งคั่ง** หมายถึง ประเทศไทยมีการขยายตัวของเศรษฐกิจอย่างต่อเนื่องและมีความยั่งยืนจนเข้าสู่กลุ่มประเทศรายได้สูง ความเหลื่อมล้ำของการพัฒนาลดลง ประชากรมีความอยู่ดีมีสุขได้รับผลประโยชน์จากการพัฒนาอย่างเท่าเทียมกันมากขึ้น และมีการพัฒนาอย่างทั่วถึงทุกภาคส่วนมีคุณภาพชีวิตตามมาตรฐานขององค์การสหประชาชาติ ไม่มีประชาชนที่อยู่ในภาวะความยากจนเศรษฐกิจในประเทศมีความเข้มแข็ง ขณะเดียวกันต้องมีความสามารถในการแข่งขันกับประเทศต่างๆทั้งในตลาดโลกและตลาดภายในประเทศเพื่อให้สามารถสร้างรายได้ทั้งจากภายในและภายนอกประเทศตลอดจนมีการสร้างฐานเศรษฐกิจและสังคมแห่งอนาคต เพื่อให้สอดคล้องกับบริบทการพัฒนาที่เปลี่ยนแปลงไป และประเทศไทยมีบทบาทที่สำคัญในเวทีโลก และมีความสัมพันธ์ทางเศรษฐกิจและการค้าอย่างแน่นแฟ้นกับประเทศในภูมิภาคเอเชีย เป็นจุดสำคัญของการเชื่อมโยงในภูมิภาค ทั้งการคมนาคมขนส่ง การผลิต การค้า การลงทุน และการทำธุรกิจ เพื่อให้เป็นพลังในการพัฒนา นอกจากนี้ยังมีความสมบูรณ์ในทุนที่จะสามารถสร้างการพัฒนาต่อเนื่องไปได้ ได้แก่ ทุนมนุษย์ ทุนทางปัญญา ทุนทางการเงิน ทุนที่เป็นเครื่องมือเครื่องจักร ทุนทางสังคม และทุนทรัพยากรธรรมชาติและสิ่งแวดล้อม

**ความยั่งยืน** หมายถึง การพัฒนาที่สามารถสร้างความเจริญ รายได้ และคุณภาพชีวิตของประชาชนให้เพิ่มขึ้นอย่างต่อเนื่อง ซึ่งเป็นการเจริญเติบโตของเศรษฐกิจที่อยู่บนหลักการใช้ การรักษาและการฟื้นฟูฐานทรัพยากรธรรมชาติอย่างยั่งยืน ไม่ใช่ทรัพยากรธรรมชาติจนเกินพอดี ไม่สร้างมลภาวะต่อสิ่งแวดล้อมจนเกินความสามารถในการรองรับและเยียวยาของระบบนิเวศ การผลิตและการบริโภคเป็นมิตรกับสิ่งแวดล้อม และสอดคล้องกับเป้าหมายการพัฒนาที่ยั่งยืน ทรัพยากรธรรมชาติมีความอุดมสมบูรณ์มากขึ้นและสิ่งแวดล้อมมีคุณภาพดีขึ้น คนมีความรับผิดชอบต่อสังคม มีความเอื้ออาทร เสียสละเพื่อผลประโยชน์ส่วนรวม รัฐบาลมีนโยบายที่มุ่งประโยชน์ส่วนรวมอย่างยั่งยืนและให้ความสำคัญกับการมีส่วนร่วมของประชาชน และทุกภาคส่วนในสังคม ยึดถือและปฏิบัติตามหลักปรัชญาของเศรษฐกิจพอเพียงเพื่อการพัฒนาอย่างสมดุล มีเสถียรภาพ และยั่งยืน

โดยมีเป้าหมายการพัฒนาประเทศ คือ “ประเทศชาติมั่นคง ประชาชนมีความสุข เศรษฐกิจพัฒนาอย่างต่อเนื่อง สังคมเป็นธรรม ฐานทรัพยากรธรรมชาติยั่งยืน” โดยยกระดับศักยภาพของประเทศในหลากหลายมิติ พัฒนาคคนในทุกมิติและในทุกช่วงวัยให้เป็นคนดี เก่ง และมีคุณภาพ สร้างโอกาสและความเสมอภาคทางสังคม สร้างการเติบโตบนคุณภาพชีวิตที่เป็นมิตรกับสิ่งแวดล้อม และมีภาครัฐของประชาชนเพื่อประชาชนและประโยชน์ส่วนรวม โดยการประเมินผลการพัฒนาตามยุทธศาสตร์ชาติ ประกอบด้วย

- ๑) ความอยู่ดีมีสุขของคนไทยและสังคมไทย
- ๒) ชีตความสามารถในการแข่งขัน การพัฒนาเศรษฐกิจ และการกระจายรายได้
- ๓) การพัฒนาทรัพยากรมนุษย์ของประเทศ
- ๔) ความเท่าเทียมและความเสมอภาคของสังคม
- ๕) ความหลากหลายทางชีวภาพ คุณภาพสิ่งแวดล้อม และความยั่งยืนของ

ทรัพยากรธรรมชาติ

- ๖) ประสิทธิภาพการบริหารจัดการและการเข้าถึงการให้บริการของภาครัฐ

จึงได้กำหนดยุทธศาสตร์ไว้ ๖ ด้าน ดังนี้

#### ๑. ยุทธศาสตร์ด้านความมั่นคง

- (๑) การเสริมสร้างความมั่นคงของสถาบันหลักและการปกครองระบอบประชาธิปไตย

อันมีพระมหากษัตริย์ทรงเป็นประมุข

(๒) การปฏิรูปกลไกการบริหารประเทศและพัฒนาความมั่นคงทางการเมือง ขจัดคอร์รัปชัน สร้างความเชื่อมั่นในกระบวนการยุติธรรม

(๓) การรักษาความมั่นคงภายในและความสงบเรียบร้อยภายใน ตลอดจนการบริหารจัดการความมั่นคงชายแดนและชายฝั่งทะเล

(๔) การพัฒนาระบบ กลไก มาตรการและความร่วมมือระหว่างประเทศทุกระดับ และการรักษาคุณภาพความสัมพันธ์กับประเทศมหาอำนาจ เพื่อป้องกันและแก้ไขปัญหาความมั่นคงรูปแบบใหม่

(๕) การพัฒนาเสริมสร้างศักยภาพการฉีกกำลังป้องกันประเทศ การรักษาความสงบเรียบร้อยภายในประเทศสร้างร่วมมือกับประเทศเพื่อนบ้านและมิตรประเทศ

(๖) การพัฒนาระบบการเตรียมพร้อมแห่งชาติและระบบบริหารจัดการภัยพิบัติ รักษาความมั่นคงของฐานทรัพยากรธรรมชาติ สิ่งแวดล้อม

(๗) การปรับกระบวนการทำงานของกลไกที่เกี่ยวข้องจากแนวตั้งสู่แนวนานมากขึ้น

## ๒. ยุทธศาสตร์ด้านการสร้างความสามารถในการแข่งขัน

(๑) การพัฒนาสมรรถนะทางเศรษฐกิจ ได้แก่ การรักษาเสถียรภาพเศรษฐกิจและสร้างความเชื่อมั่น การส่งเสริมการค้าการลงทุนที่อยู่บนการแข่งขันที่เป็นธรรม และรับผิดชอบต่อสังคม

(๒) การพัฒนาภาคการผลิตและบริการ บนฐานของการพัฒนานวัตกรรมและมีความเป็นมิตรต่อสิ่งแวดล้อม โดยมีการใช้ดิจิทัลและการค้าที่เข้มข้น เพื่อสร้างมูลค่าเพิ่มและขยายกิจกรรมการผลิตและบริการ โดยมุ่งสู่ความเป็นเลิศในระดับโลกและในระดับภูมิภาคในอุตสาหกรรมหลายสาขา และในภาคบริการที่หลากหลายตามรูปแบบการดำเนินชีวิตและการดำเนินธุรกิจที่เปลี่ยนไป รวมทั้งเป็นแหล่งอาหารคุณภาพ สะอาด และปลอดภัยของโลก

(๓) การพัฒนาผู้ประกอบการและเศรษฐกิจชุมชน พัฒนาทักษะผู้ประกอบการ ยกระดับผลิตภาพแรงงานและพัฒนาวิสาหกิจขนาดกลางและขนาดย่อม (SMEs) สู่สากล และพัฒนาวิสาหกิจชุมชนและสถาบันเกษตรกร

(๔) การพัฒนาพื้นที่เศรษฐกิจพิเศษและเมืองพัฒนาเขตเศรษฐกิจชายแดน และพัฒนาระบบเมืองศูนย์กลางความเจริญ จัดระบบผังเมืองที่มีประสิทธิภาพและมีส่วนร่วม มีการจัดการสิ่งแวดล้อมเมือง และโครงสร้างพื้นฐานทางสังคมและเศรษฐกิจที่สอดคล้องกับศักยภาพ

(๕) การลงทุนพัฒนาโครงสร้างพื้นฐาน ในด้านการขนส่ง ด้านพลังงาน ระบบเทคโนโลยีสารสนเทศการสื่อสารและการวิจัยและพัฒนา

(๖) การเชื่อมโยงภูมิภาคและเศรษฐกิจโลก สร้างความเป็นหุ้นส่วนการพัฒนากับนานาชาติ ส่งเสริมความร่วมมือกับนานาชาติในการสร้างความมั่นคงด้านต่าง ๆ เพิ่มบทบาทของไทยในองค์กรระหว่างประเทศ รวมถึงสร้างองค์ความรู้ด้านการต่างประเทศ

## ๓. ยุทธศาสตร์การพัฒนาและเสริมสร้างศักยภาพ

(๑) การพัฒนาศักยภาพคนตลอดช่วงชีวิต

(๒) การยกระดับคุณภาพการศึกษาและการเรียนรู้ให้มีคุณภาพ เท่าเทียม และทั่วถึง

(๓) การปลูกฝังระเบียบวินัย คุณธรรม จริยธรรมค่านิยมที่พึงประสงค์

(๔) การสร้างเสริมให้คนมีสุขภาวะที่ดี

(๕) การสร้างความอยู่ดีมีสุขของครอบครัวไทย

๔. ยุทธศาสตร์ด้านการสร้างโอกาสความเสมอภาคและเท่าเทียมกับทางสังคม
- (๑) การสร้างความมั่นคงและการลดความเหลื่อมล้ำทางด้านเศรษฐกิจและสังคม
  - (๒) การพัฒนาระบบบริการและระบบบริหารจัดการสุขภาพ
  - (๓) การสร้างสภาพแวดล้อมและนวัตกรรมที่เอื้อต่อการดำรงชีวิตในสังคมสูงวัย
  - (๔) การสร้างความเข้มแข็งของสถาบันทางสังคมทุนทางวัฒนธรรมและความเข้มแข็งของชุมชน
  - (๕) การพัฒนาสื่อสารมวลชนให้เป็นกลไกในการสนับสนุนการพัฒนา
๕. ยุทธศาสตร์ด้านการสร้างการเติบโตบนคุณภาพชีวิตที่เป็นมิตรต่อสิ่งแวดล้อม
- (๑) การจัดระบบอนุรักษ์ ฟื้นฟูและป้องกันการทำลายทรัพยากรธรรมชาติ
  - (๒) การวางระบบบริหารจัดการน้ำให้มีประสิทธิภาพทั้ง ๒๕ ลุ่มน้ำ เน้นการปรับระบบการ

บริหารจัดการอุทกภัยอย่างบูรณาการ

- (๓) การพัฒนาและใช้พลังงานที่เป็นมิตรกับสิ่งแวดล้อม
  - (๔) การพัฒนาเมืองอุตสาหกรรมเชิงนิเวศ และเมืองที่เป็นมิตรกับสิ่งแวดล้อม
  - (๕) การร่วมลดปัญหาโลกร้อนและปรับตัวให้พร้อมกับการเปลี่ยนแปลงสภาพภูมิอากาศ
  - (๖) การใช้เครื่องมือทางเศรษฐศาสตร์และนโยบายการคลังเพื่อสิ่งแวดล้อม
๖. ยุทธศาสตร์ด้านการปรับสมดุลและการพัฒนาระบบการบริหารจัดการภาครัฐ
- (๑) การปรับปรุงโครงสร้าง บทบาท ภารกิจของหน่วยงานภาครัฐให้มีขนาดที่เหมาะสม
  - (๒) การวางระบบบริหารราชการแบบบูรณาการ
  - (๓) การพัฒนาระบบบริหารจัดการกำลังคนและพัฒนาบุคลากรภาครัฐ
  - (๔) การต่อต้านทุจริตและประพฤติมิชอบ
  - (๕) การปรับปรุงกฎหมายและระเบียบต่าง ๆ ให้ทันสมัย เป็นธรรมและเป็นสากล
  - (๖) การพัฒนาระบบการให้บริการประชาชนของหน่วยงานภาครัฐ
  - (๗) การปรับปรุงการบริหารจัดการรายได้และรายจ่ายของภาครัฐ

## ๒. แผนพัฒนาเศรษฐกิจและสังคมแห่งชาติ ฉบับที่ ๑๓ (พ.ศ.๒๕๖๖ - ๒๕๗๐)

### ๒.๑ วัตถุประสงค์และเป้าหมายการพัฒนา

การพัฒนาประเทศในระยะ ๕ ปี ของแผนพัฒนาฯ ฉบับที่ ๑๓ ให้สามารถก้าวข้ามความท้าทายที่เป็นอุปสรรคต่อการบรรลุเป้าหมายตามยุทธศาสตร์ชาติ จำเป็นจะต้องเร่งแก้ไขจุดอ่อนและข้อจำกัดของประเทศที่มีอยู่เดิม รวมทั้งเพิ่มศักยภาพในการรับมือกับความเสี่ยงสำคัญที่มาจากการเปลี่ยนแปลงของบริบททั้งจากภายนอกและภายใน ตลอดจนการเสริมสร้างความสามารถในการสร้างสรรค์ประโยชน์จากโอกาสที่เกิดขึ้นได้อย่างเหมาะสม และทัน่วงที ด้วยเหตุนี้ การกำหนดทิศทางการพัฒนาประเทศในระยะของแผนพัฒนาฯ ฉบับที่ ๑๓ จึงมีวัตถุประสงค์เพื่อ พลิกโฉมประเทศไทยสู่ "สังคมก้าวหน้า เศรษฐกิจสร้างมูลค่าอย่างยั่งยืน" ซึ่งหมายถึงการสร้างการเปลี่ยนแปลงที่ครอบคลุมตั้งแต่ระดับโครงสร้าง นโยบาย และกลไก เพื่อมุ่งเสริมสร้างสังคมที่ก้าวหน้า พลวัตของโลก และเกื้อหนุนให้คนไทยมีโอกาสที่จะพัฒนาตนเองได้อย่างเต็มศักยภาพ พร้อมกับการยกระดับกิจกรรมการผลิตและการให้บริการให้สามารถสร้างมูลค่าเพิ่มที่สูงขึ้นโดยอยู่บนพื้นฐานของความยั่งยืนทางสิ่งแวดล้อม

เพื่อให้เป็นไปตามวัตถุประสงค์ข้างต้น แผนพัฒนาฯ ฉบับที่ ๑๓ จึงได้กำหนดเป้าหมายหลักของการพัฒนาจำนวน ๕ ประการ ประกอบด้วย



การปรับโครงสร้างภาคการผลิตและบริการสู่เศรษฐกิจฐานนวัตกรรม มุ่งยกระดับขีดความสามารถในการแข่งขันของภาคการผลิตและบริการสำคัญ ผ่านการผลักดันส่งเสริมการสร้างมูลค่าเพิ่มโดยใช้ นวัตกรรม เทคโนโลยี และความคิดสร้างสรรค์ ที่ตอบโจทย์พัฒนาการของสังคมยุคใหม่ และเป็นมิตรต่อสิ่งแวดล้อม พร้อมทั้งให้ความสำคัญกับการเชื่อมโยงเศรษฐกิจท้องถิ่นและผู้ประกอบการรายย่อยกับห่วงโซ่มูลค่าของภาคการผลิตและบริการเป้าหมาย รวมถึงพัฒนาระบบนิเวศที่ส่งเสริมการค้าการลงทุนและนวัตกรรม

การพัฒนาคนสำหรับโลกยุคใหม่ มุ่งพัฒนาให้คนไทยมีทักษะและคุณลักษณะที่เหมาะสมกับโลกยุคใหม่ ทั้งทักษะในด้านความรู้ ทักษะทางพฤติกรรม และคุณลักษณะตามบรรทัดฐานที่ดีของสังคมและเร่งรัดการเตรียมพร้อมกำลังคนให้มีคุณภาพสอดคล้องกับความต้องการของตลาดแรงงาน และเอื้อต่อการปรับโครงสร้างเศรษฐกิจไปสู่ภาคการผลิตและบริการเป้าหมายที่มีศักยภาพและผลิตภาพสูงขึ้น รวมทั้งให้ความสำคัญกับการสร้างหลักประกันและความคุ้มครองทางสังคมที่สามารถส่งเสริมความมั่นคงในชีวิต

การมุ่งสู่สังคมแห่งโอกาสและเป็นธรรม มุ่งลดความเหลื่อมล้ำทางเศรษฐกิจและสังคมทั้งในเชิงรายได้ พื้นที่ ความมั่งคั่ง และการแข่งขันของภาคธุรกิจ ด้วยการสนับสนุนช่วยเหลือกลุ่มเปราะบางและผู้ด้อยโอกาสให้มีโอกาสในการเลื่อนสถานะทางเศรษฐกิจและสังคม กระจายโอกาสทางเศรษฐกิจและจัดให้มีบริการสาธารณะที่มีคุณภาพอย่างทั่วถึงและเท่าเทียมในทุกพื้นที่ พร้อมทั้งเพิ่มโอกาสในการแข่งขันของภาคธุรกิจให้เปิดกว้างและเป็นธรรม

การเปลี่ยนผ่านการผลิตและบริการไปสู่ความยั่งยืน มุ่งลดการก่อมลพิษ ควบคู่ไปกับการผลักดันให้เกิดการใช้ทรัพยากรธรรมชาติอย่างมีประสิทธิภาพและสอดคล้องกับขีดความสามารถในการรองรับของระบบนิเวศ ตลอดจนลดปริมาณการปล่อยก๊าซเรือนกระจกเพื่อให้ประเทศไทยบรรลุเป้าหมายความเป็นกลางทางคาร์บอนภายในปี ๒๕๙๓ และบรรลุเป้าหมายการปล่อยก๊าซเรือนกระจกสุทธิเป็นศูนย์ภายในปี ๒๖๐๘

การเสริมสร้างความสามารถของประเทศในการรับมือกับการเปลี่ยนแปลงและความเสี่ยงภายใต้บริบทโลกใหม่ มุ่งสร้างความพร้อมในการรับมือและแสวงหาโอกาสจากการเป็นสังคมสูงวัยการเปลี่ยนแปลงสภาพภูมิอากาศ ภัยโรคระบาด และภัยคุกคามทางไซเบอร์ พัฒนาโครงสร้างพื้นฐานและกลไกทางสถาบันที่เอื้อต่อการเปลี่ยนแปลงสู่ดิจิทัล รวมทั้งปรับปรุงโครงสร้างและระบบการบริหารงานของภาครัฐให้สามารถตอบสนองต่อการเปลี่ยนแปลงของบริบททางเศรษฐกิจ สังคม และเทคโนโลยีได้อย่างทันเวลามีประสิทธิภาพ และมีธรรมาภิบาล

## โดยตัวชี้วัดและค่าเป้าหมายของแต่ละเป้าหมายหลัก มีดังนี้

เป้าหมายหลัก	ตัวชี้วัด	สถานะปัจจุบัน	ค่าเป้าหมายในปี ๒๕๗๐
๑. การปรับโครงสร้างภาคการผลิตและบริการสู่เศรษฐกิจฐานนวัตกรรม	รายได้ประชาชาติต่อหัว	๗,๐๙๗ เหรียญสหรัฐต่อปี (๒๒๗,๐๐๐ บาท) ในปี ๒๕๖๔	๙,๓๐๐ เหรียญสหรัฐต่อปี (๓๐๐,๐๐๐ บาท)
๒. การพัฒนาคนสำหรับโลกยุคใหม่	ดัชนีความก้าวหน้าของคน (ประกอบด้วยตัวชี้วัดใน ๘ ด้าน ได้แก่ สุขภาพ การศึกษา ชีวิตการทำงาน รายได้ ที่อยู่อาศัยและสภาพแวดล้อม ชีวิตครอบครัวและชุมชน การคมนาคมและการสื่อสาร และการมีส่วนร่วม)	๐.๖๕๐๑ (ความก้าวหน้าของคนอยู่ในระดับปานกลาง) ในปี ๒๕๖๓	๐.๗๒๐๙ (ความก้าวหน้าของคนอยู่ในระดับสูง)
๓. การมุ่งสู่สังคมแห่งโอกาสและความเป็นธรรม	ความแตกต่างของความเป็นอยู่ (รายจ่าย) ระหว่างกลุ่มประชากรที่มีฐานะทางเศรษฐกิจสูงสุด ร้อยละ ๑๐ และต่ำสุด ร้อยละ ๔๐	๕.๖๘ เท่า ในปี ๒๕๖๓	ต่ำกว่า ๕ เท่า
๔. การเปลี่ยนผ่านการผลิตและบริการไปสู่ความยั่งยืน	ปริมาณการปล่อยก๊าซเรือนกระจก	ในปี ๒๕๖๒ การปล่อยก๊าซเรือนกระจกในภาคพลังงานและขนส่ง ลดลงร้อยละ๑๗ เมื่อเทียบกับปริมาณการปล่อยก๊าซเรือนกระจกในกรณีปกติ	การปล่อยก๊าซเรือนกระจกโดยรวม (ครอบคลุมภาคพลังงาน/คมนาคมและขนส่ง/กระบวนการทางอุตสาหกรรม/การจัดการของเสีย)ลดลงไม่น้อยกว่าร้อยละ ๒๐ เมื่อเทียบกับปริมาณการปล่อยก๊าซเรือนกระจกในกรณีปกติ

เป้าหมายหลัก	ตัวชี้วัด	สถานะปัจจุบัน	ค่าเป้าหมายในปี ๒๕๗๐
๕. การเสริมสร้าง ความสามารถของ ประเทศในการ รับมือกับการ เปลี่ยนแปลงและ ความเสี่ยงภายใต้ บริบทโลกใหม่	ดัชนีรวมสะท้อนความสามารถในการรับมือกับการเปลี่ยนแปลง ประกอบด้วย ๔ ตัวชี้วัดย่อย ได้แก่		
	๑) ชีตความสามารถของการ ปฏิบัติตามกฎอนามัยระหว่าง ประเทศและการเตรียมความ พร้อมฉุกเฉินด้านสุขภาพ	ร้อยละ ๘๕ ในปี ๒๕๖๓	ร้อยละ ๙๐ โดย สมรรถนะหลักแต่ละด้าน ไม่ต่ำกว่าร้อยละ ๘๐
	๒) อันดับความเสี่ยงด้าน ภูมิอากาศ	อันดับเฉลี่ย ๕ ปี (๒๕๕๘- ๒๕๖๒) เท่ากับ ๓๖.๘	อันดับเฉลี่ย ๕ ปี (๒๕๖๖-๒๕๗๐) ไม่น้อยกว่า ๔๐
	๓) อันดับความสามารถในการ แข่งขันด้านดิจิทัล	อันดับที่ ๓๘ ในปี ๒๕๖๔	อันดับที่ ๓๐
	๔) อันดับประสิทธิภาพของ รัฐบาล	อันดับที่ ๒๐ ในปี ๒๕๖๔	อันดับที่ ๑๕

ทั้งนี้ ตัวชี้วัดและค่าเป้าหมายของแต่ละเป้าหมายหลัก เป็นตัวชี้วัดร่วมที่ต้องการอาศัยการดำเนินงานจากหลายหมวดหมายการพัฒนาประกอบกัน และใช้ในการวัดผลสัมฤทธิ์ของแผนในภาพรวม

## ๒.๒ หมวดหมายการพัฒนา

เพื่อถ่ายทอดเป้าหมายหลักไปสู่ภาพของการขับเคลื่อนที่ชัดเจนในลักษณะของวาระการพัฒนาที่เอื้อให้เกิดการทำงานร่วมกันของหลายหน่วยงานและหลายภาคส่วนในการผลักดันการพัฒนาเรื่องใดเรื่องหนึ่งให้เกิดผลได้อย่างเป็นรูปธรรม แผนพัฒนาฯ ฉบับที่ ๑๓ จึงได้กำหนดหมวดหมายการพัฒนา จำนวน ๑๓ หมวดหมาย ซึ่งเป็นการบ่งบอกถึงสิ่งที่ประเทศไทยปรารถนาจะ "เป็น" หรือมุ่งหวังจะ "มี" เพื่อสะท้อนประเด็นการพัฒนาที่มีลำดับความสำคัญสูงต่อการพลิกโฉมประเทศไทยสู่ "สังคมก้าวหน้า เศรษฐกิจ สร้างมูลค่าอย่างยั่งยืน" โดยหมวดหมายทั้ง ๑๓ ประการ แบ่งออกได้เป็น ๔ มิติ ดังนี้

### มิติภาคการผลิตและบริการเป้าหมาย

หมวดหมายที่ ๑ ไทยเป็นประเทศชั้นนำด้านสินค้าเกษตรและเกษตรแปรรูปมูลค่าสูง

หมวดหมายที่ ๒ ไทยเป็นจุดหมายของการท่องเที่ยวที่เน้นคุณภาพและความยั่งยืน

หมวดหมายที่ ๓ ไทยเป็นฐานการผลิตยานยนต์ไฟฟ้าที่สำคัญของโลก

หมวดหมายที่ ๔ ไทยเป็นศูนย์กลางทางการแพทย์และสุขภาพมูลค่าสูง

หมวดหมายที่ ๕ ไทยเป็นประตูการค้าการลงทุนและยุทธศาสตร์ทางโลจิสติกส์ที่สำคัญของภูมิภาค

หมวดหมายที่ ๖ ไทยเป็นศูนย์กลางอุตสาหกรรมอิเล็กทรอนิกส์อัจฉริยะและอุตสาหกรรมดิจิทัลของอาเซียน

### มิติโอกาสและความเสมอภาคทางเศรษฐกิจและสังคม

หมวดหมายที่ ๗ ไทยมีวิสาหกิจขนาดกลางและขนาดย่อมที่เข้มแข็ง มีศักยภาพสูง และสามารถแข่งขันได้

หมวดหมายที่ ๘ ไทยมีพื้นที่และเมืองอัจฉริยะที่น่าอยู่ ปลอดภัย เด็ดขาดได้อย่างยั่งยืน

หมวดหมายที่ ๙ ไทยมีความยากจนข้ามรุ่นลดลง และมีความคุ้มครองทางสังคมที่เพียงพอเหมาะสม

มิติความยั่งยืนของทรัพยากรธรรมชาติและสิ่งแวดล้อม

หมวดหมู่ที่ ๑๐ ไทยมีเศรษฐกิจหมุนเวียนและสังคมคาร์บอนต่ำ

หมวดหมู่ที่ ๑๑ ไทยสามารถลดความเสี่ยงและผลกระทบจากภัยธรรมชาติและ การเปลี่ยนแปลงสภาพภูมิอากาศ

มิติปัจจัยผลักดันการพลิกโฉมประเทศ

หมวดหมู่ที่ ๑๒ ไทยมีกำลังคนสมรรถนะสูง มุ่งเรียนรู้อย่างต่อเนื่อง ตอบโจทย์การพัฒนาแห่งอนาคต

หมวดหมู่ที่ ๑๓ ไทยมีภาครัฐที่ทันสมัย มีประสิทธิภาพ และตอบโจทย์ประชาชน

### ๓. เป้าหมายการพัฒนาอย่างยั่งยืน (Sustainable Development Goals-SDGs)

เป้าหมายการพัฒนาอย่างยั่งยืน การจัดทำเป้าหมายการพัฒนาที่ยั่งยืน : (The ๑๗ sustainable development goals (SDGs) to transform our world.”

- GOAL ๑. ขจัดความยากจน : No Poverty
- GOAL ๒. ขจัดความหิวโหย : Zero Hunger
- GOAL ๓. มีสุขภาพและความเป็นอยู่ที่ดี : Good Health and Well-being
- GOAL ๔. การศึกษาที่เท่าเทียม : Quality Education
- GOAL ๕. ความเท่าเทียมทางเพศ : Gender Equality
- GOAL ๖. การจัดการน้ำและสุขาภิบาล : Clean Water and Sanitation
- GOAL ๗. พลังงานสะอาดที่ทุกคนเข้าถึงได้ : Affordable and Clean Energy
- GOAL ๘. การจ้างงานที่มีคุณค่าและการเติบโตทางเศรษฐกิจ : Decent Work and Economic Growth
- GOAL ๙. อุตสาหกรรม นวัตกรรม โครงสร้างพื้นฐาน : Industry, Innovation and Infrastructure
- GOAL ๑๐. ลดความเหลื่อมล้ำ : Reduced Inequality
- GOAL ๑๑. เมืองและถิ่นฐานมนุษย์อย่างยั่งยืน : Sustainable Cities and Communities
- GOAL ๑๒. แผนการบริโภคและการผลิตที่ยั่งยืน : Responsible Consumption and Production
- GOAL ๑๓. การรับมือการเปลี่ยนแปลงสภาพภูมิอากาศ : Climate Action
- GOAL ๑๔. การใช้ประโยชน์จากมหาสมุทรและทรัพยากรทางทะเล : Life Below Water
- GOAL ๑๕. การใช้ประโยชน์จากระบบนิเวศทางบก : Life on Land
- GOAL ๑๖. สังคมสงบสุข ยุติธรรม ไม่แบ่งแยก : Peace and Justice Strong Institutions
- GOAL ๑๗. ความร่วมมือเพื่อการพัฒนาที่ยั่งยืน : Partnerships to achieve the Goal

## SUSTAINABLE DEVELOPMENT GOALS



### ๔. ประเทศไทย ๔.๐ โมเดลพัฒนาเศรษฐกิจใหม่

“ไทยแลนด์ ๔.๐” หรือ “ประเทศไทย ๔.๐” โมเดลใหม่ของการขับเคลื่อนเศรษฐกิจประเทศไทยที่มุ่งปรับเปลี่ยนโครงสร้างเศรษฐกิจไปสู่ “เศรษฐกิจที่ขับเคลื่อนด้วยนวัตกรรม” (Value-Based Economy) เพื่อก้าวข้ามกับดักประเทศรายได้ปานกลาง เมื่อบริบททางเศรษฐกิจเกิดการเปลี่ยนแปลง ทำให้ผู้ประกอบการ โดยเฉพาะผู้ประกอบการในภาคอุตสาหกรรมการผลิตต้องปรับตัว เพื่อให้ธุรกิจอุตสาหกรรมสามารถเติบโตท่ามกลางบริบทใหม่ทางเศรษฐกิจได้อย่างเข้มแข็งและยั่งยืน สำหรับการปรับโครงสร้างเศรษฐกิจของประเทศ เพื่อก้าวสู่การเป็น “ไทยแลนด์ ๔.๐” นั้น จะต้องเปลี่ยนจากความสำเร็จที่เปรียบเทียบเปรียบเทียบกับประเทศที่มีอยู่ ๒ ด้าน คือ ความหลากหลายทางชีวภาพและความหลากหลายเชิงวัฒนธรรมไปสู่ความสำเร็จที่เปรียบเทียบทางการแข่งขัน ขณะเดียวกันยังต้องเปลี่ยนโครงสร้างเศรษฐกิจอุตสาหกรรมที่ขับเคลื่อนด้วยนวัตกรรม มุ่งเน้นการเพิ่มมูลค่า (Value Added) ไปสู่การสร้างมูลค่า (High Value) หรือการสร้างผลิตภาพ (Productivity) นั่นเอง

ทั้งนี้ การขับเคลื่อนโครงสร้างเศรษฐกิจแบบใหม่ดังกล่าว ต้องเติมเต็มด้วยวิทยาการความคิดสร้างสรรค์ นวัตกรรม วิทยาศาสตร์ เทคโนโลยีการวิจัยและพัฒนา โดยมุ่งเน้น ๕ กลุ่มอุตสาหกรรมเป้าหมาย ดังนี้

กลุ่มที่ ๑ กลุ่มอาหาร เกษตร และเทคโนโลยีชีวภาพ (Food, Agriculture & Bio-Tech)

กลุ่มที่ ๒ กลุ่มสาธารณสุข สุขภาพ และเทคโนโลยีทางการแพทย์ (Health, Wellness & Bio-Med)

กลุ่มที่ ๓ กลุ่มเครื่องมืออุปกรณ์อัจฉริยะ หุ่นยนต์ และระบบเครื่องกล ที่ใช้ระบบอิเล็กทรอนิกส์ควบคุม (Smart Devices, Robotics & Mechatronics)

กลุ่มที่ ๔ กลุ่มดิจิทัล เทคโนโลยีอินเทอร์เน็ตที่เชื่อมต่อการทำงานของอุปกรณ์ต่างๆ ปัญญาประดิษฐ์ และเทคโนโลยีสมองกลฝังตัว (Digital, Internet of Things, Artificial Intelligence & Embedded Technology)

กลุ่มที่ ๕ กลุ่มอุตสาหกรรมสร้างสรรค์ วัฒนธรรม และบริการที่มีมูลค่าสูง (Creative, Culture & High Value Services)

โดยทั้ง ๕ กลุ่มเทคโนโลยีและอุตสาหกรรมเป้าหมายนี้ เป็นส่วนหนึ่งของ ๑๐ อุตสาหกรรมแห่งอนาคต หรือ S-Curve และ New S-Curve การขับเคลื่อนเศรษฐกิจและภาคธุรกิจอุตสาหกรรม ภายใต้ โมเดล “ไทยแลนด์ ๔.๐” นั้น จะต้องเริ่มจากสร้างความเข้มแข็งจากภายใน คือ การยกระดับนวัตกรรม เพื่อสร้างความเข้มแข็งให้แก่ผู้ประกอบการ ชุมชน และเครือข่ายในทุกภาคส่วนของประเทศ เมื่อโครงสร้างเศรษฐกิจและสังคมภายในประเทศ เข้มแข็งแล้ว สิ่งที่ต้องดำเนินการควบคู่กันไป คือ การเชื่อมโยงกับภายนอก ทั้งในรูปแบบภูมิภาค เช่น กลุ่มประเทศอาเซียน และการเชื่อมโยงกับเศรษฐกิจโลกต่อไป ทั้งนี้ เป้าหมายการขับเคลื่อน “ไทยแลนด์ ๔.๐” คือ การก้าวไปสู่การเป็น “ประเทศที่มีรายได้สูง” ด้วยนวัตกรรมที่มีการนำเทคโนโลยีเข้ามาประยุกต์ใช้ซึ่งหากประเทศไทยสามารถขับเคลื่อนไปได้จริง จะทำให้ภาพรวมเศรษฐกิจไทยหลุดพ้นจากกับดักประเทศที่มีรายได้ปานกลาง และสามารถลดการพึ่งพาต่างชาติ เพื่อลดความเหลื่อมล้ำต่างๆ เป็นการสร้างความสมดุลทางเศรษฐกิจและสังคมให้เกิดความมั่นคง มั่งคั่ง และยั่งยืนได้อย่างแท้จริง

## ๕. แผนพัฒนาภาค/แผนพัฒนากลุ่มจังหวัด/แผนพัฒนาจังหวัด

### ๕.๑ แผนพัฒนาภาค

ภาคเหนือมีทุนทางสังคมและวัฒนธรรมประเพณีที่มีอัตลักษณ์โดดเด่น มีการฟื้นฟูสืบสานและสร้างสรรค์พัฒนาสู่การผลิตสินค้าและบริการ โดยเฉพาะเป็นแหล่งท่องเที่ยวที่มีบริการสุขภาพและผลิตภัณฑ์หัตถกรรมที่มีชื่อเสียงระดับสากล พื้นที่เกษตรของภาคเหนือมีขนาดเล็กเหมาะสมต่อการปรับระบบการผลิต เพื่อสร้างคุณค่าตามแนวทางเกษตรอินทรีย์ ในเชิงภูมิศาสตร์แล้วภาคเหนือมีศักยภาพในการขยายการค้า การลงทุนและบริการเชื่อมโยงเศรษฐกิจในกลุ่มอนุภูมิภาคลุ่มแม่น้ำโขง และสามารถขยายไปสู่จีนตอนใต้และกลุ่ม ประเทศเอเชียใต้ตามแนวระเบียงเศรษฐกิจเหนือ-ใต้ และตะวันออก-ตะวันตก ดังนั้น การพัฒนาภาคเหนือสู่ความ “มั่นคง มั่งคั่ง ยั่งยืน” จำเป็นจะต้องนำศักยภาพทางภูมิสังคมประกอบกับปัจจัยสนับสนุนด้านโครงสร้างพื้นฐาน และองค์ความรู้ของสถาบันการศึกษาและองค์กรในพื้นที่มาใช้ในการต่อยอดการผลิตและบริการที่มีศักยภาพและ โอกาสเพื่อสร้างมูลค่าสูงตามแนวทางเศรษฐกิจสร้างสรรค์ รวมทั้งการใช้ประโยชน์จากการเชื่อมโยงกับประเทศเพื่อนบ้านในการเสริมสร้างขีดความสามารถของธุรกิจท้องถิ่นเพื่อขยายฐานเศรษฐกิจของภาค

ทิศทางการพัฒนาภาค เป็นการพัฒนาตามแนวคิด “เศรษฐกิจสร้างสรรค์ สานสัมพันธ์ระหว่างพื้นที่ สุขภาวะดี วิถีชีวิตยั่งยืน” และโมเดลเศรษฐกิจใหม่ (Bio-Circular-Green Economy : BCG Model) โดยให้ความสำคัญกับการพัฒนา ๔ ด้านสำคัญ (๔C) ได้แก่ Creative พัฒนาเศรษฐกิจสร้างสรรค์มูลค่าสูง โดยการสร้างสรรค์มูลค่าสูง โดยการสร้างระบบนิเวศ เมือง และพื้นที่สร้างสรรค์ ตลอดจนสามารถพัฒนาสู่การเป็นสินค้าและบริการสร้างสรรค์ Connect สร้างโอกาสในการเชื่อมโยงเศรษฐกิจภายในประเทศและกับอนุภูมิภาค ทั้งใน ส่วนของระเบียงเศรษฐกิจพิเศษ เขตพัฒนาเศรษฐกิจพิเศษชายแดน เมืองสร้างสรรค์ และกลุ่มผู้คนสร้างสรรค์ Clean พัฒนามาตามแนววิถีใหม่ (New Normal) และการพัฒนาบนฐานการเติบโตอย่างยั่งยืนของการอนุรักษ์ สิ่งแวดล้อม การดูแลความสะอาดของเมือง และการใช้พลังงานสะอาด โดยคำนึงถึง Care ที่ให้ความสำคัญอย่างต่อเนื่องกับการดูแลผู้สูงอายุและผู้ด้อยโอกาสในสังคมและพัฒนาศักยภาพแรงงาน เป้าหมายการพัฒนา มุ่งสู่การพัฒนาเป็นฐานเศรษฐกิจสร้างสรรค์ของประเทศ เชื่อมโยงกับอนุภูมิภาค และเติบโตอย่างยั่งยืน

ยุทธศาสตร์ที่ ๑ พัฒนาการท่องเที่ยวและธุรกิจบริการต่อเนื่องให้มีคุณภาพ สามารถสร้าง มูลค่าเพิ่มอย่างยั่งยืน และกระจายประโยชน์อย่างทั่วถึง รวมทั้งต่อยอดการผลิตสินค้าและบริการ

ยุทธศาสตร์ที่ ๒ ใช้โอกาสจากเขตเศรษฐกิจพิเศษ และการเชื่อมโยงกับอนุภูมิภาค GMS BIMSTEC และ AEC เพื่อขยายฐานเศรษฐกิจของภาค

ยุทธศาสตร์ที่ ๓ ยกฐานะเป็นฐานการผลิตเกษตรอินทรีย์และเกษตรปลอดภัย เชื่อมโยงสู่ อุตสาหกรรมเกษตรแปรรูปที่สร้างมูลค่าเพิ่มสูง

ยุทธศาสตร์ที่ ๔ พัฒนาคุณภาพชีวิตและแก้ไขปัญหาความยากจน พัฒนาระบบดูแลผู้สูงอายุอย่างมีส่วนร่วมของครอบครัวและชุมชน ยกระดับทักษะฝีมือแรงงานภาคบริการ

ยุทธศาสตร์ที่ ๕ อนุรักษ์และฟื้นฟูป่าต้นน้ำให้คงความสมบูรณ์ จัดระบบบริหารจัดการน้ำอย่างเหมาะสมและเชื่อมโยงพื้นที่เกษตรให้ทั่วถึง ป้องกันและแก้ไขปัญหาลพิษหมอกควันอย่างยั่งยืน

#### แนวทางการพัฒนา

๑. ส่งเสริมการพัฒนาพื้นที่ระเบียงเศรษฐกิจพิเศษภาคเหนือ (NEC-Creative LANNA) ในจังหวัดเชียงใหม่ เชียงราย ลำพูน ลำปาง ให้เป็นพื้นที่เศรษฐกิจหลักของภาคและฐานเศรษฐกิจสร้างสรรค์ของประเทศ

๑.๑ สนับสนุนการพัฒนา Creative Ecosystem

๑.๒ ส่งเสริมการพัฒนาอุตสาหกรรมสร้างสรรค์

๑.๓ สร้างแบรนด์ ส่งเสริมการตลาดและประชาสัมพันธ์ และการสร้างการรับรู้

๒. ยกระดับการท่องเที่ยวและบริการที่มีศักยภาพของภาคให้มีคุณภาพ สนับสนุนเศรษฐกิจสร้างสรรค์ และกระจายประโยชน์สู่ชุมชน

๒.๑ พัฒนาแหล่งท่องเที่ยวและบริการให้มีคุณภาพ และสามารถสร้างมูลค่าเพิ่มได้อย่างยั่งยืน

๒.๒ ส่งเสริมการพัฒนาปัจจัยสนับสนุนการบริการและการท่องเที่ยว

๒.๓ พัฒนาชุมชนท่องเที่ยวให้มีคุณภาพและมีความเข้มแข็งในการขับเคลื่อนเศรษฐกิจฐานรากของภาคเหนืออย่างยั่งยืน

๓. พัฒนาผลิตผลตามระบบเกษตรกรรมยั่งยืน เชื่อมโยงสู่อุตสาหกรรมแปรรูปมูลค่าสูง

๓.๑ ส่งเสริมการผลิตสินค้าเกษตรให้ได้มาตรฐานเกษตรปลอดภัย

๓.๒ ส่งเสริมการนำเทคโนโลยี นวัตกรรมและภูมิปัญญามาปรับใช้ในกระบวนการผลิต

การแปรรูป และการตลาด

๓.๓ ส่งเสริมอุตสาหกรรมชีวภาพในพื้นที่ภาคเหนือตอนล่าง

๔. เสริมศักยภาพของเมือง พื้นที่เขตพัฒนาเศรษฐกิจพิเศษชายแดน และระบบโครงสร้างพื้นฐานโลจิสติกส์สำคัญของภาคเพื่อสร้างโอกาสทางเศรษฐกิจ และเอื้อต่อการอยู่อาศัย

๔.๑ พัฒนาระบบโครงสร้างพื้นฐานและระบบโลจิสติกส์ของภาคเหนือ

๔.๒ พัฒนาศักยภาพของเมือง และเมืองชายแดน

๔.๓ สนับสนุนการขับเคลื่อนพื้นที่เขตพัฒนาเศรษฐกิจพิเศษชายแดนในพื้นที่จังหวัดตากและเชียงราย

๕. พัฒนาและยกระดับคุณภาพชีวิต เพื่อแก้ไขปัญหาความยากจน พัฒนาผู้สูงอายุสู่การเป็นผู้สูงอายุที่มีศักยภาพ (Active Aging) และพัฒนาทักษะฝีมือแรงงาน เพื่อรองรับการพัฒนาเศรษฐกิจสร้างสรรค์

๕.๑ แก้ไขปัญหาความยากจนและพัฒนาคุณภาพชีวิต

๕.๒ พัฒนาผู้สูงอายุสู่การเป็นผู้สูงอายุที่มีศักยภาพ (Active Aging)

๕.๓ พัฒนาทักษะฝีมือแรงงาน

๖. บริหารจัดการทรัพยากรธรรมชาติ สิ่งแวดล้อม อย่างมีประสิทธิภาพ เพื่อให้เกิดความยั่งยืน

๖.๑ บริหารจัดการทรัพยากรป่าไม้และระบบนิเวศอย่างสมดุล

๖.๒ บริหารจัดการน้ำให้มีความสมดุลทั้งด้านปริมาณและคุณภาพ

๖.๓ ป้องกันและแก้ไขปัญหามอกควัน

๖.๔ พัฒนาระบบบริหารจัดการสิ่งแวดล้อมเมืองและชุมชนตามรูปแบบเศรษฐกิจหมุนเวียน

๖.๕ เตรียมความพร้อมเพื่อรองรับกับภัยพิบัติทางธรรมชาติ

### ๕.๒ แผนพัฒนากลุ่มจังหวัดภาคเหนือตอนบน ๑

กลุ่มจังหวัดภาคเหนือตอนบน ๑ ซึ่งประกอบด้วย จังหวัดเชียงใหม่ แม่ฮ่องสอน ลำปาง และลำพูน มีเป้าหมายการพัฒนา คือ “พัฒนาพื้นที่บนพื้นฐานวัฒนธรรมสร้างสรรค์ สู่อุตสาหกรรมมูลค่าสูงอย่างทั่วถึง” มีประเด็นการพัฒนาดังนี้

ประเด็นการพัฒนาที่ ๑ การพัฒนาเศรษฐกิจท่องเที่ยวและการค้าในพื้นที่

๑) สร้างการเชื่อมโยงธุรกิจการท่องเที่ยวและบริการสู่ท้องถิ่น

๒) ยกระดับการผลิตและการสร้างมูลค่าแก่สินค้าและบริการท้องถิ่น โดยผสมผสานภูมิปัญญาและเทคโนโลยีนวัตกรรม

๓) สร้างมาตรฐานการท่องเที่ยวแบบยั่งยืน

๔) เพิ่มมูลค่าการตลาดที่เน้นการเป็นแหล่งท่องเที่ยวปลายทาง (Destination) โดยมีแนวทางการพัฒนาการท่องเที่ยวเชื่อมโยง ๔ จังหวัด (จังหวัดเชียงใหม่ จังหวัดแม่ฮ่องสอน จังหวัดลำปาง จังหวัดลำพูน) โดยยกระดับการท่องเที่ยวเชิงสุขภาพ การแพทย์แผนไทย ส่งเสริมอัตลักษณ์วัฒนธรรมล้านนาและพัฒนาหัตถกรรมท้องถิ่นของกลุ่ม จังหวัดภาคเหนือตอนบน ๑ รวมถึงเพิ่มศักยภาพการท่องเที่ยวเชิงธรรมชาติ เพื่อรองรับรูปแบบการท่องเที่ยว เจริญรุ่งเรืองตลอดห่วงโซ่มูลค่า

ประเด็นการพัฒนาที่ ๒ การพัฒนาเศรษฐกิจมูลค่าสูงด้วยการส่งออกและบริการนอกพื้นที่

วัตถุประสงค์ เป็นศูนย์กลางทางการค้า การลงทุนของภาคเหนือ เชื่อมโยงความร่วมมือทางเศรษฐกิจทั้งในและต่างประเทศ โดยมีแนวทางการพัฒนาส่งเสริมอุตสาหกรรมเกษตรแปรรูปอาหารมูลค่าสูง (NTFV) อุตสาหกรรมสุขภาพความงาม สมุนไพร และหัตถอุตสาหกรรมของกลุ่มจังหวัดภาคเหนือ ตอนบน ๑ ด้วยการเชื่อมโยงอัตลักษณ์ล้านนาผสมผสานเทคโนโลยี นวัตกรรม (High Touch High Value) ตลอดห่วงโซ่มูลค่า เพื่อตอบสนองตลาดในกลุ่มประเทศเพื่อนบ้านและ AEC บนความร่วมมือระหว่างภาครัฐ เอกชน และสถาบันการศึกษา

ประเด็นการพัฒนาที่ ๓ การพัฒนาเศรษฐกิจเกษตรสร้างสรรค์

วัตถุประสงค์เพื่อ ๑) เพิ่มขีดความสามารถในการแข่งขันของเกษตรกรและผู้ประกอบการ

๒) ยกระดับการผลิตสินค้าเกษตรให้มีคุณภาพได้รับการ รับรองมาตรฐาน

๓) สร้างมูลค่าเพิ่มแก่ผลิตผลการเกษตร ผลิตภัณฑ์การเกษตร

โดยมีแนวทางการพัฒนา เพื่อส่งเสริมการเกษตรต้นทาง และ เกษตรแปรรูปในพื้นที่ (NTFV) ของผลผลิตทางการเกษตรที่สำคัญและโดดเด่นในกลุ่มจังหวัดภาคเหนือตอนบน ๑ โดยการพัฒนาวัตถุประสงค์การเกษตรแบบหมุนเวียน รวมถึงการพัฒนารูปแบบการผลิตเพื่อยกระดับมาตรฐานของสินค้าเกษตร สร้าง โอกาสในการจำหน่ายเพื่อการเชื่อมโยงธุรกิจการค้าทั้งในประเทศและต่างประเทศ

ประเด็นการพัฒนาที่ ๔ การพัฒนาเศรษฐกิจสิ่งแวดล้อมเพื่อลดฝุ่นควัน

วัตถุประสงค์ ๑) สิ่งแวดล้อมมีคุณภาพดีขึ้นหรืออยู่ในเกณฑ์มาตรฐาน เกื้อหนุนการพัฒนาอย่างยั่งยืน

๒) อนุรักษ์และฟื้นฟู ทรัพยากรธรรมชาติให้มีสภาพอุดมสมบูรณ์บนพื้นฐานการมีส่วนร่วมของภาคีเครือข่าย และการใช้ประโยชน์อย่างมี คุณค่าที่ก่อให้เกิดความยั่งยืน

โดยมีแนวทางการพัฒนาโดยส่งเสริมการเกษตรและอุตสาหกรรมที่เป็นมิตรต่อสิ่งแวดล้อม และยกระดับการบริหารจัดการวัสดุทางการเกษตร ด้วยการนำความก้าวหน้าทางเทคโนโลยีนวัตกรรมช่วยเพิ่ม



ประสิทธิภาพการลด ฝุ่นควัน (PM ๒.๕) พร้อมทั้งสร้างมาตรการลดการเผาทั้งรูปแบบของการส่งเสริมอาชีพ และการบูรณาการอย่างมี ส่วนร่วมในการอนุรักษ์ ฟื้นฟู เพื่อเพิ่มพื้นที่สีเขียวและอากาศบริสุทธิ์ในพื้นที่กลุ่มจังหวัด ภาคเหนือตอนบน ๑ อย่างยั่งยืน

### ๕.๓ แผนพัฒนาจังหวัดเชียงใหม่

วิสัยทัศน์ “นครแห่งชีวิตและความมั่งคั่ง” (City of Life and Prosperity) เมืองที่ให้ความสุข และชีวิตที่มีคุณค่าแก่ผู้อยู่ อาศัยและผู้มาเยือนในฐานะเมืองที่น่าอยู่และน่าท่องเที่ยวในระดับโลก  
แผนพัฒนาจังหวัดเชียงใหม่ ประกอบด้วยประเด็นการพัฒนา ๕ ประเด็น ได้แก่  
ประเด็นการพัฒนาที่ ๑ การส่งเสริมอุตสาหกรรมท่องเที่ยวเน้นคุณค่า สร้างสรรค์บนอัตลักษณ์  
ล้านนา และ อุตสาหกรรมไม้ซี้

#### วัตถุประสงค์

๑. เพื่อการพัฒนาโครงสร้างพื้นฐานสิ่งอำนวยความสะดวกทางการท่องเที่ยว
๒. เพื่อพัฒนาบุคลากร และยกระดับมาตรฐานสินค้า และบริการท่องเที่ยวสู่สากล
๓. เพื่อส่งเสริมภาพลักษณ์ที่ดี และเป็นจุดหมายปลายทางของนักท่องเที่ยวในระดับโลก

#### แนวทางการพัฒนา

๑. ส่งเสริมและการพัฒนาศักยภาพโครงสร้างพื้นฐานและสิ่งอำนวยความสะดวกทางการท่องเที่ยวและบริการรองรับการท่องเที่ยวของคนทั่วโลก

๒. ส่งเสริมและพัฒนาศักยภาพบุคลากรผู้ประกอบการด้านการท่องเที่ยวและยกระดับมาตรฐานสินค้าและบริการท่องเที่ยว

๓. ส่งเสริมการประชาสัมพันธ์และการตลาดทางการท่องเที่ยว

ประเด็นการพัฒนาที่ ๒ การขับเคลื่อนเกษตรเพิ่มมูลค่า และเกษตรแปรรูปมูลค่าสูง ภายใต้ BCG Model

#### วัตถุประสงค์

๑. เพื่อการพัฒนาโครงสร้างพื้นฐานและระบบน้ำเพื่อการเกษตร
๒. เพื่อยกระดับการผลิตสินค้าเกษตรให้มีคุณภาพได้รับการรับรองมาตรฐานและเพิ่มขีดความสามารถในการแข่งขันของเกษตรกร

๓. เพื่อพัฒนาสินค้าเกษตรแปรรูปเพิ่มมูลค่าและพัฒนาช่องทางการตลาดสมัยใหม่

#### แนวทางการพัฒนา

๑. พัฒนาโครงสร้างพื้นฐานและระบบน้ำเพื่อการเกษตร

๒. ส่งเสริมเกษตรปลอดภัย ด้วยองค์ความรู้ เทคโนโลยี และนวัตกรรม

๓. ส่งเสริมและพัฒนาสินค้าเกษตรแปรรูปเพื่อเพิ่มมูลค่า และพัฒนาช่องทางการตลาดสมัยใหม่

ประเด็นการพัฒนาที่ ๓ การยกระดับการค้าการลงทุนบนฐานเศรษฐกิจสร้างสรรค์ (Creative Economy) นวัตกรรม (Innovation) และการพัฒนาอย่างยั่งยืน (SDGs)

#### วัตถุประสงค์

๑. เพื่อยกระดับสินค้าและผลิตภัณฑ์ด้วยเทคโนโลยีและนวัตกรรมเชิงสร้างสรรค์

๒. เพื่อการพัฒนาศักยภาพและเพิ่มขีดความสามารถด้านการแข่งขันแก่ผู้ประกอบการ

๓. เพื่อส่งเสริมการตลาดและเชื่อมโยงการค้าในระดับสากล

### แนวทางการพัฒนา

๑. พัฒนาสินค้าและผลิตภัณฑ์ด้วยเทคโนโลยีและนวัตกรรมเชิงสร้างสรรค์
๒. พัฒนาศักยภาพผู้ประกอบการให้มีขีดความสามารถในการแข่งขัน
๓. ส่งเสริมการตลาดและเชื่อมโยงการค้าในระดับสากล

ประเด็นการพัฒนาที่ ๕ การจัดการเชิงรุกในปัญหาฝุ่นควัน (PM๒.๕) และการรักษาทรัพยากรธรรมชาติและสิ่งแวดล้อมแบบมีส่วนร่วม

#### วัตถุประสงค์

๑. เพื่อบริหารจัดการฝุ่นควัน (PM๒.๕) เชิงรุกแบบบูรณาการ
๒. เพื่อลดความเสี่ยงจากภัยทางธรรมชาติ และการเปลี่ยนแปลงสภาพภูมิอากาศ
๓. เพื่ออนุรักษ์พันธุกรรมพืช สร้างพื้นที่สีเขียวและสังคมคาร์บอนต่ำ
๔. เพื่อพัฒนาแหล่งน้ำและระบบบริหารจัดการน้ำให้มีประสิทธิภาพ

#### แนวทางการพัฒนา

๑. แก้ไขปัญหาหมอกควันไฟป่าและฝุ่นละอองขนาดเล็ก (PM๒.๕) เชิงรุกแบบบูรณาการ
๒. บริหารจัดการความเสี่ยงจากภัยทางธรรมชาติ และการเปลี่ยนแปลงสภาพภูมิอากาศ
๓. ส่งเสริมการอนุรักษ์พันธุกรรมพืช สร้างพื้นที่สีเขียวและสร้างสังคมคาร์บอน
๔. พัฒนาแหล่งน้ำและระบบบริหารจัดการน้ำให้มีประสิทธิภาพ

ประเด็นการพัฒนาที่ ๕ การเสริมสร้างสังคมคุณภาพ เมืองน่าอยู่มีความปลอดภัย เพื่อคุณภาพชีวิตที่ดีของประชาชน

#### วัตถุประสงค์

๑. เพื่อลดความเหลื่อมล้ำ สร้างโอกาสและความเสมอภาคทางสังคมตามหลักปรัชญาเศรษฐกิจ

พอเพียง

๒. เพื่อพัฒนาศักยภาพคนทุกช่วงวัยในศตวรรษที่ ๒๑
๓. เพื่อส่งเสริมความมั่นคงและความเข้มแข็งของชุมชนให้สังคมมีความปลอดภัยและสงบสุข

#### แนวทางการพัฒนา

๑. ลดความเหลื่อมล้ำสร้างโอกาสและความเสมอภาคทางสังคมตามหลักปรัชญาเศรษฐกิจ

พอเพียง

๒. พัฒนาศักยภาพคนทุกช่วงวัย เพื่อเสริมสร้างสังคมคุณภาพ
๓. เสริมสร้างความมั่นคงและเข้มแข็งของชุมชนให้สังคมมีความปลอดภัยและสงบสุข
๔. เพิ่มประสิทธิภาพความปลอดภัยทางถนน

## ๖. ยุทธศาสตร์การพัฒนาขององค์กรปกครองส่วนท้องถิ่นในเขตจังหวัดเชียงใหม่

### วิสัยทัศน์การพัฒนาขององค์กรปกครองส่วนท้องถิ่นจังหวัดเชียงใหม่

“บำบัดทุกข์ บำรุงสุขและคุณภาพชีวิตของชาวเชียงใหม่ ด้วยการให้บริการสาธารณะ ที่มีประสิทธิภาพ และคุ้มค่า”

#### พันธกิจ

๑) บูรณาการหน่วยงานภายใต้องค์กรปกครองส่วนท้องถิ่นจังหวัดเชียงใหม่และเครือข่ายภาครัฐ เอกชน และองค์กรชุมชน ทำการพัฒนาและเสริมสร้างศักยภาพทรัพยากรมนุษย์เชิงสร้างสรรค์อย่างมีส่วนร่วม ด้วยคุณภาพที่เป็นมิตรต่อสิ่งแวดล้อมและวัฒนธรรม อย่างเสมอภาค และยั่งยืน

๒) สร้างความมั่นคงทางด้านโภชนาการ ห่วงโซ่อุปสงค์และอุปทานตามหลักปรัชญาของเศรษฐกิจพอเพียงจนสามารถเข้าสู่ระดับการแข่งขันทั้งภายในและต่างประเทศได้

๓) ปรับปรุงระบบการใช้ประโยชน์ฐานข้อมูลพื้นฐานและทันสมัยในทุกมิติเชื่อมโยงระดับองค์กร ปกครองส่วนท้องถิ่นจังหวัดเชียงใหม่ ด้วยแผนแม่บทและวางระบบการบริหารงานในระดับกลุ่มจังหวัด กลุ่มภาคเหนือ ตอนบน กลุ่มภาคเหนือและระดับชาติ เชื่อมโยงกับภูมิภาคกลุ่มอาเซียนและระบบการตลาดและ บริโภคของสากล ได้อย่างมีประสิทธิภาพ

๔) สร้างและปรับปรุงระบบการบำบัดทุกข์ บำรุงสุขและพัฒนาคุณภาพชีวิตของชาวเชียงใหม่ ด้วยการให้บริการสาธารณะที่มีประสิทธิภาพและคุ้มค่า ทั้งด้านการบรรเทาสาธารณภัย การสาธารณสุขเชิงรุกและ ป้องกัน รวมถึงการเตรียมความพร้อมด้วยแผนรองรับความเสี่ยงเชิงสาธารณะอย่างรอบคอบและเปิดเผยที่ปฏิบัติ ได้ทุกระดับและทันสมัยมีธรรมาภิบาล

ประเด็นยุทธศาสตร์การพัฒนาขององค์กรปกครองส่วนท้องถิ่น ประเด็นยุทธศาสตร์การพัฒนาขององค์กรปกครองส่วนท้องถิ่นมี ๗ ด้าน แบ่งเป็น ๒๗ เป้าประสงค์ ๖๙ ตัวชี้วัด ๓๐ กลยุทธ์ตามรายละเอียดดังนี้

- ๑) ด้านพัฒนาระบบสุขภาพชุมชน มี ๓ เป้าประสงค์ ๑๐ ตัวชี้วัด ๓ กลยุทธ์
- ๒) ด้านโครงสร้างพื้นฐาน สาธารณูปโภค และแหล่งน้ำ มี ๔ เป้าประสงค์ ๑๐ ตัวชี้วัด ๕ กลยุทธ์
- ๓) ด้านการป้องกัน บรรเทาสาธารณภัยและการรักษาความเรียบร้อยในชุมชน มี ๒ เป้าประสงค์ ๖ ตัวชี้วัด ๔ กลยุทธ์
- ๔) ด้านการจัดการทรัพยากรธรรมชาติและสิ่งแวดล้อม มี ๔ เป้าประสงค์ ๕ ตัวชี้วัด ๔ กลยุทธ์
- ๕) ด้านการพัฒนาคุณภาพชีวิต การศึกษา ส่งเสริมเศรษฐกิจ และการท่องเที่ยว มี ๘ เป้าประสงค์ ๑๘ ตัวชี้วัด ๘ กลยุทธ์
- ๖) ด้านศาสนา ศิลปวัฒนธรรม ประเพณี และภูมิปัญญาท้องถิ่น มี ๓ เป้าประสงค์ ๑๐ ตัวชี้วัด ๓ กลยุทธ์
- ๗) ด้านการบริหารจัดการบ้านเมืองที่ดีมี ๓ เป้าประสงค์ ๑๐ ตัวชี้วัด ๓ กลยุทธ์

ยุทธศาสตร์ เป้าประสงค์ ตัวชี้วัด กลยุทธ์ และแนวทางการพัฒนา

ยุทธศาสตร์ที่ ๑ : ด้านพัฒนาระบบสุขภาพชุมชน

เป้าประสงค์	ตัวชี้วัดเป้าประสงค์	กลยุทธ์	แนวทางการพัฒนา
<p>๑.๑ การบริการสาธารณสุขและส่งเสริมสุขภาพชุมชน</p>	<p>๑.๑.๑ ร้อยละของระดับความตระหนักรู้ด้านสุขภาวะ (Health Literacy) การปรับตัวของชุมชนด้วยพฤติกรรมที่ถูกสุขลักษณะ</p> <p>๑.๑.๒ ร้อยละของผู้สูงวัย คนพิการ และผู้ด้อยโอกาส มีสุขภาพแข็งแรง และมีกรเพิ่มทักษะเพื่อการพึ่งพาตนเองได้ทั้งทางกายภาพและทางจิตใจ</p> <p>๑.๑.๓ ระดับประสิทธิภาพของระบบปฏิบัติการดูแลผู้สูงวัย คนพิการ และผู้ด้อยโอกาส</p> <p>๑.๑.๔ ร้อยละของผู้เข้ารับการอบรมผู้สัมผัสอาหารในตลาดชุมชนและร้านอาหารข้างถนนที่ถูกสุขลักษณะตามเกณฑ์มาตรฐานกรมอนามัย๒</p> <p>๑.๑.๕ ประชาชนมีโอกาสในการเข้าถึงระบบสุขภาพที่มีคุณภาพเพิ่มขึ้น และปัจจัยเสี่ยงต่อสุขภาพลดลง</p>	<p>กลยุทธ์ที่ ๑.๑ การสร้างความรอบรู้ด้านสุขภาวะและการป้องกันและควบคุมปัจจัยเสี่ยงที่คุกคามสุขภาวะชุมชน</p>	<p>๑.๑.๑ พัฒนาความตระหนักรู้ ชีตความสามารถในการจัดการสุขภาพตนเองของชุมชนอย่างเข้มแข็งด้านสุขภาวะ (Health Literacy) ให้พึ่งพาตนเองได้</p> <p>๑.๑.๒ ส่งเสริมการปรับตัวของชุมชนด้านพฤติกรรมการบริโภคที่ถูกสุขลักษณะและเป็นมิตรกับสิ่งแวดล้อม</p> <p>๑.๑.๓ เพิ่มประสิทธิภาพของหน่วยงานและอาสาสมัครสาธารณสุขประจำหมู่บ้าน (อสม.) ในการดูแลผู้สูงวัย คนพิการ และผู้ด้อยโอกาสอย่างครบวงจร</p> <p>ให้มีสุขภาพแข็งแรงและเพิ่มทักษะการพึ่งพาตนเองได้</p> <p>๑.๑.๔ อบรมผู้สัมผัสอาหารในตลาดชุมชนและร้านอาหารข้างถนน เพื่อลดปัจจัยเสี่ยงต่อสุขภาพ</p>

เป้าประสงค์	ตัวชี้วัดเป้าประสงค์	กลยุทธ์	แนวทางการพัฒนา
<p>๑.๒ การสร้างสภาพแวดล้อมที่เอื้อต่อการมีสุขภาวะที่ดี (Smart city) และแผนเผชิญเหตุในภาวะปกติ และไม่ปกติ</p>	<p>๑.๒.๑ ร้อยละของงบประมาณค่าอุปกรณ์และระบบส่งต่อทางการแพทย์ฉุกเฉิน (EMS) และเวชศาสตร์ป้องกัน๑.๒.๒ ร้อยละของการฝึกอบรมเสริมสมรรถนะอาสาสมัครสาธารณสุขประจำหมู่บ้าน (อสม.)</p> <p>๑.๒.๓ ร้อยละความพึงพอใจของผู้มีส่วนได้ส่วนเสียต่อการฝึกอบรมเสริมสมรรถนะอาสาสมัครสาธารณสุขประจำหมู่บ้าน (อสม.)</p>	<p>กลยุทธ์ที่ ๑.๒ การพัฒนาและสร้างระบบรับมือและปรับตัวต่อการระบาดของโรคติดเชื้ออุบัติใหม่และโรคอุบัติซ้ำ</p>	<p>๑.๒.๑ สํารวจและพัฒนาสมรรถนะหน่วยงานบุคลากรและอาสาสมัครสาธารณสุขประจำหมู่บ้าน (อสม.) ให้ตระหนักรู้สุขภาวะที่ดี (Smart city)</p> <p>๑.๒.๒ เสริมสมรรถนะของหน่วยงานและอาสาสมัครสาธารณสุขประจำหมู่บ้าน (อสม.) พร้อมเผชิญเหตุ</p> <p>ด้านสุขภาวะในภาวะปกติ และไม่ปกติของการระบาดของโรคติดเชื้ออุบัติใหม่</p>
<p>๑.๓ ส่งเสริมระบบการแพทย์แผนไทยและแพทย์ทางเลือกแบบบูรณาการ</p>	<p>๑.๓.๑ ร้อยละของผู้เข้ารับบริการฝึกอบรมจากชุมชนเรื่องหมอพื้นบ้านและแพทย์แผนไทย/แพทย์ทางเลือกชุมชน</p> <p>๑.๓.๒ ร้อยละความพึงพอใจของผู้มีส่วนได้ส่วนเสียต่อกิจกรรมส่งเสริมการผลิตและใช้สมุนไพรเชิงเวชศาสตร์ป้องกันของชุมชนอย่างมีส่วนร่วม</p>	<p>กลยุทธ์ที่ ๑.๓ ส่งเสริมระบบการแพทย์แผนไทยและแพทย์ทางเลือก และเวชศาสตร์ป้องกันของชุมชนอย่างมีส่วนร่วม</p>	<p>๑.๓.๑ ส่งเสริมให้ความรู้ความเข้าใจแก่ชุมชนเรื่องระบบการแพทย์แผนไทยและแพทย์ทางเลือก</p> <p>๑.๓.๒ ฝึกอบรมกลุ่มประชาชนต้นแบบด้านการนวดแผนไทย ระบบส่งต่อทางการแพทย์ฉุกเฉิน (EMS) และเวชศาสตร์ป้องกันในชุมชน</p> <p>๑.๓.๓ ส่งเสริมการแลกเปลี่ยนเรียนรู้ด้านสมุนไพรด้วยภูมิปัญญาและเทคโนโลยีที่เหมาะสม ทั้งการผลิตต้นน้ำ แปรรูปกลางน้ำ และการตลาดปลายน้ำในท้องถิ่นและ Online</p>

ยุทธศาสตร์ที่ ๒ : ด้านโครงสร้างพื้นฐาน สาธารณูปโภค และแหล่งน้ำ

เป้าประสงค์	ตัวชี้วัดเป้าประสงค์	กลยุทธ์	แนวทางการพัฒนา
<p>๒.๑ พัฒนาระบบโครงสร้างพื้นฐาน การคมนาคมและ ระบบขนส่ง สาธารณะที่ได้มาตรฐานครบวงจร ภายในและระหว่างชุมชน เชื่อมโยง โครงข่ายระบบขนส่งมวลชน เชียงใหม่</p>	<p>๒.๑.๑ ร้อยละต่อพื้นที่ของการพัฒนา ระบบการคมนาคมและ ระบบขนส่ง สาธารณะที่ได้มาตรฐานเชื่อมโยงโครงข่าย ระบบขนส่งมวลชนเชียงใหม่๒.๑.๒ ร้อย ละของการพัฒนาระบบ การคมนาคมและ ระบบขนส่งสาธารณะที่ได้มาตรฐานครบ วงจรภายในและระหว่างชุมชน (เช่น เส้นทางนำผลผลิตจากสวน เกษตร ไร่นาเชื่อมถนนสายหลักในชุมชน) ๒.๑.๓ ร้อยละของความพึงพอใจของ ชุมชนต่อการคมนาคมการขนส่งสินค้า</p>	<p>กลยุทธ์ที่ ๒.๑ พัฒนาระบบ โครงสร้างพื้นฐาน การคมนาคม และ ระบบขนส่งสาธารณะที่ได้ มาตรฐานครบวงจรภายในและ ระหว่างชุมชน เชื่อมโยง โครงข่ายระบบขนส่งมวลชน เชียงใหม่</p>	<p>๒.๑.๑ สำรองและพัฒนา ระดับตำบลและการ เชื่อมโยงข้ามตำบลและอำเภอเพื่อปรับปรุง โครงสร้างพื้นฐาน สาธารณูปโภค สาธารณูปการการคมนาคม และขนส่งพัฒนาเส้นทางสู่แหล่งพื้นที่ การเกษตร และการท่องเที่ยว ๒.๑.๒ สำรองและพัฒนาเส้นทางขนส่งสินค้า การเกษตรระหว่างสวนเกษตร ให้มีทางออก เชื่อมกับถนนสายหลักในและระหว่างชุมชนที่ ได้มาตรฐานครบ วงจร</p>
<p>๒.๒ พัฒนาระบบสาธารณูปโภค ระบบชลประทานและแหล่งน้ำ อุปโภค-บริโภคสะอาด เพียงพอต่อ ความต้องการของเกษตรกรและ ชุมชน</p>	<p>๒.๒.๑ คุณภาพด้านสุขาภิบาลแหล่งน้ำ ทางระบายน้ำ ระบบน้ำอุปโภคบริโภคน้ำ ตามเกณฑ์มาตรฐานสิ่งแวดล้อม</p>	<p>กลยุทธ์ที่ ๒.๒ พัฒนา สุขาภิบาลแหล่งน้ำทางระบาย น้ำ เส้นทางและระบบน้ำเสริม การผลิตพื้นที่ทางการเกษตร</p>	<p>๒.๒.๑ สำรองและพัฒนาเพิ่มคุณภาพ สุขาภิบาลและแหล่งน้ำ ทางระบายน้ำ ระบบ น้ำอุปโภคและสนับสนุนพื้นที่ทางการเกษตร ๒.๒.๒ พัฒนาระบบสาธารณูปโภค ระบบ ชลประทานและแหล่งน้ำเพื่ออุปโภค-บริโภค การเกษตร และการท่องเที่ยวชุมชน</p>
	<p>๒.๒.๒ ร้อยละความพึงพอใจของชุมชนต่อ คุณภาพระบบน้ำประปา</p>	<p>กลยุทธ์ที่ ๒.๓ พัฒนาระบบ น้ำประปาชุมชนให้ได้มาตรฐาน ทั่วถึง</p>	<p>๒.๓.๑ สร้างระบบน้ำประปาบริการให้ทั่วถึง ชุมชนตามหลักอนามัย</p>

เป้าประสงค์	ตัวชี้วัดเป้าประสงค์	กลยุทธ์	แนวทางการพัฒนา
<p>๒.๓ พัฒนาระบบการสื่อสารดิจิทัล สาธารณะ และอินเทอร์เน็ตชุมชน</p>	<p>๒.๓.๑ ร้อยละของความพึงพอใจของ ชุมชนต่อผลการพัฒนาและการใช้ ประโยชน์สื่อสารดิจิทัลสาธารณะ และ อินเทอร์เน็ตชุมชน</p> <p>๒.๓.๒ สัดส่วนพื้นที่ของชุมชนที่ได้รับ บริการสื่อสารดิจิทัลสาธารณะ (Public Digital Logistics)</p>	<p>กลยุทธ์ที่ ๒.๔ พัฒนาบริการ สื่อสารดิจิทัลสาธารณะ (Public Digital Logistics) ชุมชนด้วย เทคโนโลยีทันสมัย</p>	<p>๒.๔.๑ จัดตั้งศูนย์บริการระบบการสื่อสาร ดิจิทัลสาธารณะประจำชุมชนด้วย อินเทอร์เน็ตชุมชนเพื่อเร่งรัดการเติบโตทาง เศรษฐกิจ การตลาดและการจัดการความรู้ (Digital Logistics)</p> <p>๒.๔.๒ ประสานงานกับการสื่อสารแห่งประเทศไทย และบริษัทที่ให้การสื่อสาร ดิจิทัลครอบคลุมพื้นที่ของชุมชน ในอัตราราคาพิเศษที่สามารถลดหย่อนภาษี</p>
<p>๒.๔ จัดการให้มีระบบขนส่งมวลชน บริการกลุ่มนักเรียนและประชาชน อย่างมีส่วนร่วม</p>	<p>๒.๔.๑ อัตราความคับคั่งของการจราจร ในพื้นที่ชุมชนเขตเมืองลดลง</p> <p>๒.๔.๒ อัตราอุบัติเหตุทางการจราจรใน พื้นที่ชุมชนเขตเมืองลดลง</p> <p>๒.๔.๓ ร้อยละของความพึงพอใจของ ชุมชนต่อระบบขนส่งมวลชนบริการกลุ่ม นักเรียนและประชาชน</p>	<p>กลยุทธ์ที่ ๒.๕ จัดการระบบ ขนส่งมวลชน สำหรับกลุ่ม นักเรียนและประชาชนอย่างมี ส่วนร่วม</p>	<p>๒.๕.๑ จัดการระบบขนส่งมวลชน สำหรับ กลุ่มนักเรียนและประชาชนอย่างมีส่วนร่วม</p> <p>๒.๕.๒ เทศบาลนคร และเทศบาลในเขต เมือง จัดระบบขนส่งมวลชนสาธารณะแก่นักเรียนในชุมชน (เริ่มทดลองช่วงชั่วโมง เร่งด่วนก่อน เพื่อลดความคับคั่งทางจราจร อุบัติเหตุและการใช้น้ำมันเชื้อเพลิง)</p>

ยุทธศาสตร์ที่ ๓ : ด้านการป้องกัน บรรเทาสาธารณภัยและการรักษาความเรียบร้อยในชุมชน

เป้าประสงค์	ตัวชี้วัดเป้าประสงค์	กลยุทธ์	แนวทางการพัฒนา
<p>๓.๑ ชุมชนมีความสามัคคี รับผิดชอบ อย่างสมานฉันท์ สามารถป้องกัน บรรเทาสาธารณภัยทางธรรมชาติและจาก พุทธิกรรมมนุษย์อย่างมีส่วนร่วม</p>	<p>๓.๑.๑ ร้อยละของความพึงพอใจของชุมชน ต่อระบบการรักษาความเรียบร้อยปลอดภัย บรรเทาสาธารณภัย อย่างมีส่วนร่วม ๓.๑.๒ จัดตั้งหน่วยอาสาสมัครบรรเทาสาธารณภัยขึ้นในระดับตำบลและชุมชน ๓.๑.๓ ร้อยละของความพึงพอใจของชุมชน ต่อผลการฝึกอบรมเพิ่มสมรรถนะ อาสาสมัครบรรเทาสาธารณภัย</p>	<p>กลยุทธ์ที่ ๓.๑ พัฒนาระบบ ป้องกันและรักษาความปลอดภัยอย่างมีส่วนร่วมทั้ง ด้านสาธารณภัย อุบัติภัยทาง ธรรมชาติและจากพุทธิกรรม มนุษย์</p>	<p>๓.๑.๑ ร่วมมือกับกรมบรรเทาสาธารณภัย หน่วยงานที่เกี่ยวข้องพัฒนาสมรรถนะ อาสาสมัครชุมชนบรรเทาสาธารณภัย อุบัติภัย ทางธรรมชาติและจากพุทธิกรรมมนุษย์ ๓.๑.๒ จัดหาวัสดุ อุปกรณ์ ครุภัณฑ์และ เครื่องมือที่ทันสมัยอย่างเหมาะสมเพื่อเตรียม ความพร้อมทั้งการเผชิญเหตุด้านบรรเทาสาธาณภัยทั้งในภาวะปกติและฉุกเฉิน เช่น อุปกรณ์การบินไร้คนขับขนาดเล็ก(Drone) เพื่อ การค้นหา ติดตาม ตรวจสอบและทำระบบ Mapping ด้านอื่นๆ</p>
<p>๓.๒ ชุมชนมีส่วนร่วมกับทาง ราชการในการป้องกันและแก้ไข ปัญหาภัยเสพติดการรักษาความปลอดภัยต่อชีวิตและทรัพย์สินใน ชุมชน</p>	<p>๓.๒.๑ ร้อยละของความพึงพอใจของชุมชน ที่มีส่วนร่วมกับทางราชการในการป้องกัน และแก้ไขปัญหาภัยเสพติดการรักษาความปลอดภัย</p>	<p>กลยุทธ์ที่ ๓.๒ ส่งเสริมการ พัฒนาสมรรถนะหน่วยและ สมาชิกอาสาสมัครบรรเทาสาธาณภัยระดับตำบลละชุมชน</p>	<p>๓.๒.๑ การฝึกอบรมเพิ่มสมรรถนะอาสาสมัคร บรรเทาสาธารณภัย</p>
	<p>๓.๒.๒ ร้อยละของความพึงพอใจของชุมชน ที่มีต่อผลการอบรมด้านภัยพิบัติ ป้องกัน และแก้ไขปัญหาภัยเสพติด การรักษาความปลอดภัยในชุมชน</p>	<p>กลยุทธ์ที่ ๓.๓ ป้องกันและ แก้ไขปัญหาภัยเสพติดการรักษา ความปลอดภัยต่อชีวิตและ ทรัพย์สินในชุมชน</p>	<p>๓.๒.๒ อบรมชุมชนสร้างความความตระหนักรู้ ด้านภัยพิบัติ ป้องกันและแก้ไขปัญหาภัยเสพติด การรักษาความปลอดภัยในชุมชน</p>



ยุทธศาสตร์ที่ ๓ : ด้านการป้องกัน บรรเทาสาธารณภัยและการรักษาความเรียบร้อยในชุมชน

เป้าประสงค์	ตัวชี้วัดเป้าประสงค์	กลยุทธ์	แนวทางการพัฒนา
	๓.๒.๓ ระดับความพร้อมและทันสมัยที่มีประสิทธิภาพแผนเผชิญเหตุและจัดการภัยพิบัติท้องถิ่น จากหน่วยตรวจสอบความเสี่ยง	กลยุทธ์ที่ ๓.๔ แผนเผชิญเหตุและจัดการภัยพิบัติท้องถิ่นระดับตำบลและชุมชน	๓.๒.๓ พัฒนาแผนเผชิญเหตุและจัดการภัยพิบัติท้องถิ่นในภาวะป้องกันความเสี่ยง ในระหว่างเกิดเหตุ การเยียวยาหลังเกิดเหตุ

ยุทธศาสตร์ที่ ๔: ด้านการจัดการทรัพยากรธรรมชาติและสิ่งแวดล้อม

เป้าประสงค์	ตัวชี้วัดเป้าประสงค์	กลยุทธ์	แนวทางการพัฒนา
๔.๑ สร้างความตระหนักรู้ ความเข้าใจในอนุรักษ์การจัดการทรัพยากรธรรมชาติและสิ่งแวดล้อม อย่างยั่งยืน	๔.๑.๑ ร้อยละของสมาชิกชุมชนระดับหัวหน้าครัวเรือนตระหนักในด้านมลภาวะทางอากาศและน้ำจากทางระบายน้ำ ๔.๑.๒ พื้นที่ปลูกป่าในที่ดินสาธารณะและพืชเศรษฐกิจตามหัวไร่ปลายนามีสัดส่วนเพิ่มขึ้น	กลยุทธ์ที่ ๔.๑ การอนุรักษ์และฟื้นฟูทรัพยากรธรรมชาติและสิ่งแวดล้อม	๔.๑.๑ การอบรม และจัดการความรู้เพื่อสร้างความตระหนักรู้ถึงคุณค่าทรัพยากรธรรมชาติและสิ่งแวดล้อม ๔.๑.๒ ส่งเสริมและติดตามผลการปลูกป่าในพื้นที่สาธารณะที่ว่างเปล่า และปลูกต้นไม้กับพืชเศรษฐกิจตามหัวไร่ปลายนา

ยุทธศาสตร์ที่ ๔: ด้านการจัดการทรัพยากรธรรมชาติและสิ่งแวดล้อม

เป้าประสงค์	ตัวชี้วัดเป้าประสงค์	กลยุทธ์	แนวทางการพัฒนา
๔.๒ สร้างตระหนักรู้และป้องกันในการจัดการมลภาวะสิ่งแวดล้อมด้านอากาศ (PM ๒.๕)	๔.๒.๑ คุณภาพของอากาศมีค่ามาตรฐานต่ำกว่าเกณฑ์ PM ๒.๕	กลยุทธ์ที่ ๔.๒ จัดการเชิงป้องกันและแก้ไขมลภาวะทางอากาศและน้ำจากทางระบายน้ำให้ได้เกณฑ์มาตรฐาน	๔.๒.๑ พัฒนาศักยภาพเกษตรกรผู้รุ่นใหม่ ส่งเสริม วิสาหกิจชุมชนและสถาบันเกษตรกรด้านเกษตรอินทรีย์เพื่อลดการเผาไหม้และประหยัดค่าใช้จ่ายชุมชนในการจัดการทรัพยากรธรรมชาติและสิ่งแวดล้อม
๔.๓ การส่งเสริมชุมชนปลอดขยะ (Zero Waste Management)	๔.๓.๑ ร้อยละของครัวเรือนมีการจัดการคัดแยกขยะด้วยหลักการ Zero Waste Management และระบบการจัดการขยะอย่างยั่งยืน	กลยุทธ์ที่ ๔.๓ จัดการขยะด้วยหลักการ Zero Waste Management อย่างยั่งยืน และผู้ก่อมลพิษเป็นผู้จ่าย (Polluter Paying Principle -PPP)	๔.๓.๑ ส่งเสริมชุมชนปลอดขยะ (Zero Waste Management) ใช้หลักการผู้ก่อมลพิษเป็นผู้จ่าย (Polluter Paying Principle - PPP)
๔.๔ ส่งเสริมการสร้างสวนสาธารณะนิเวศชุมชนและการใช้พื้นที่ว่างเปล่าให้เกิดประโยชน์เชิงสาธารณะ	๔.๔.๑ ร้อยละของครัวเรือนในชุมชนมีความพึงพอใจต่อสวนสาธารณะและการใช้พื้นที่ว่างเปล่าให้เป็นประโยชน์เชิงสาธารณะ	กลยุทธ์ที่ ๔.๔ สนับสนุนการขยายและฟื้นฟูพื้นที่ป่าชุมชนและสวนสาธารณะนิเวศชุมชนอย่างมีส่วนร่วม	๔.๔.๑ เพิ่มสวนสาธารณะนิเวศชุมชนอย่างน้อย ตำบลละ ๑ แห่งต่อปีงบประมาณ ๔.๔.๒ จัดระเบียบพื้นที่รกร้างว่างเปล่าในชุมชนด้วย มาตรการทางสังคมอย่างมีส่วนร่วมในการใช้พื้นที่ว่างเปล่าให้เป็นประโยชน์เชิงสาธารณะ

ยุทธศาสตร์ที่ ๕ : ด้านการพัฒนาคุณภาพชีวิต การศึกษา ส่งเสริมเศรษฐกิจ และการท่องเที่ยว

เป้าประสงค์	ตัวชี้วัดเป้าประสงค์	กลยุทธ์	แนวทางการพัฒนา
<p>๕.๑ ส่งเสริมการเกษตรและอาหารปลอดภัยด้วยเทคโนโลยีทันสมัย บูรณาการกับภูมิปัญญาท้องถิ่น น้ำกลางน้ำและปลายน้ำด้วยเกษตรอินทรีย์</p>	<p>๕.๑.๑ ร้อยละของผู้ผ่านการอบรม การเกษตรและอาหารปลอดภัยตามแนวทางเศรษฐกิจพอเพียงและประยุกต์กับดิจิทัลเทคโนโลยี</p> <p>๕.๑.๒ ร้อยละของระดับความพึงพอใจของประชาชนต่อส่งเสริมการเกษตรและอาหารปลอดภัยตามแนวทางปรัชญาเศรษฐกิจพอเพียง</p> <p>๕.๑.๓ ร้อยละของเกษตรกรและวิสาหกิจชุมชนในพื้นที่รับการส่งเสริมจัดการเกษตรเชิง Smart Farming เพื่อเพิ่มเศรษฐกิจมูลค่าสูงที่เป็นมิตรต่อสิ่งแวดล้อมและควบคุมกลไกการตลาดได้</p>	<p>กลยุทธ์ ๕.๑ การประยุกต์ใช้เทคโนโลยีและภูมิปัญญาด้านการเกษตรในการผลิต แปรรูป และการตลาด</p>	<p>๕.๑.๑ ฝึกอบรมเกษตรกร สมาชิกวิสาหกิจชุมชนด้านการเกษตรและอาหารปลอดภัยด้วยเทคโนโลยีทันสมัย บูรณาการกับภูมิปัญญาท้องถิ่น น้ำกลางน้ำและปลายน้ำด้วยเกษตรอินทรีย์</p> <p>๕.๑.๒ ส่งเสริมการแก้ไขปัญหาด้านคุณภาพ การผลิตการบรรจุหีบห่อ การตลาดและการขนส่งด้วยระบบดิจิทัลของเกษตรกรอย่างครบวงจร</p> <p>๕.๑.๓ จัดการการเกษตรเชิง Smart Farming เพื่อเพิ่มเศรษฐกิจมูลค่าสูงที่เป็นมิตรต่อสิ่งแวดล้อม (High Value-added Economy) โดยเพิ่มประสิทธิภาพการผลิตและสร้างมูลค่าเพิ่มให้สินค้าเกษตรด้วยเทคโนโลยี และควบคุมกลไกการตลาดได้</p>
<p>๕.๒ เสริมสร้างมูลค่าเพิ่มด้านเศรษฐกิจฐานราก สินค้า OTOP และ SMES ในและนอกภาคเกษตรของชุมชน</p>	<p>๕.๒.๑ อัตราการใช้สิ่งอำนวยความสะดวกเทคโนโลยีและนวัตกรรมที่เหมาะสมในการยกระดับการผลิตทั้งต้นน้ำ กลางน้ำ และปลายน้ำ</p> <p>๕.๒.๒ ร้อยละของระดับความพึงพอใจของประชาชนต่อส่งเสริมเศรษฐกิจฐานรากและวิสาหกิจชุมชน</p>	<p>กลยุทธ์ ๕.๒ เสริมสร้างความเข้มแข็งเศรษฐกิจฐานราก สินค้า OTOP และ SMES</p>	<p>๕.๒.๑ ส่งเสริมการเพิ่มทักษะความเป็นผู้ประกอบการท้องถิ่น ผู้ประกอบการสมัยใหม่ วิสาหกิจชุมชน เพิ่มมูลค่าเศรษฐกิจฐานราก สินค้า OTOP และ SMEs ในและนอกภาคเกษตรของชุมชนครบวงจร</p> <p>๕.๒.๒ ส่งเสริมการจัดตั้งและอบรมสมาชิกวิสาหกิจชุมชนยกระดับการผลิตทั้งต้นน้ำ กลางน้ำ และปลายน้ำด้วยการตลาดที่ทันสมัยและการเงินแบบดิจิทัล</p>

เป้าประสงค์	ตัวชี้วัดเป้าประสงค์	กลยุทธ์	แนวทางการพัฒนา
	๕.๒.๓ อัตราการเพิ่มขึ้นของกลุ่มเกษตรกรที่นำเทคโนโลยีเกษตรอัจฉริยะมาปรับใช้เพื่อเพิ่มประสิทธิภาพผลผลิตแปรรูปและการตลาด		๕.๒.๓ อบรมและสนับสนุนให้เกษตรกรนำเทคโนโลยีเกษตรอัจฉริยะมาปรับใช้เพื่อเพิ่มประสิทธิภาพผลผลิตแปรรูปและการตลาด
๕.๔ เพิ่มโอกาสการเข้าถึงข้อมูลแหล่งท่องเที่ยวชุมชนอย่างดึงดูดใจ	๕.๔.๑ ร้อยละของนักท่องเที่ยวทั้งชาวไทยและต่างประเทศเข้าถึงข้อมูลเพื่อตัดสินใจและเพิ่มความสนใจ ๕.๔.๒ ร้อยละความพึงพอใจของประชาชนนักท่องเที่ยวต่อความเข้าใจด้านเมืองเก่า	กลยุทธ์ที่ ๕.๔ ส่งเสริมและพัฒนาทักษะการใช้เทคโนโลยีและนวัตกรรมดิจิทัลเพื่อการเข้าถึงและพัฒนาการท่องเที่ยวและเศรษฐกิจ	๕.๔.๑ พัฒนาสื่อผ่านระบบดิจิทัลเพื่อสร้างความตระหนักรู้แก่ประชาชน นักท่องเที่ยวด้านเมืองเก่าเชียงใหม่ และการเตรียมความพร้อมเข้าสู่สมรรถกโลก ๕.๔.๒ พัฒนาสื่อผ่านระบบดิจิทัลเพื่อสร้างความตระหนักรู้แก่ประชาชน นักท่องเที่ยวทั้งชาวไทยและเชียงใหม่และแหล่งท่องเที่ยวชุมชนต่างประเทศเพื่อดึงดูดความสนใจและเข้าถึงข้อมูลเพื่อตัดสินใจ
๕.๕ เชื่อมโยงการท่องเที่ยวภูมิปัญญาท้องถิ่น ภูมินิเวศและอาชีพเพื่อสร้างรายได้ตามแนวทางปรัชญาเศรษฐกิจพอเพียงให้แก่ชุมชนแบบครบวงจร	๕.๕.๑ ร้อยละความเข้าใจและพึงพอใจของประชาชนและบุคลากรองค์กรปกครองส่วนท้องถิ่นที่มีต่อแนวคิดและแนวปฏิบัติผลิตภัณฑ์ท่องเที่ยวแนวใหม่ (New Normal Tourism Product)	กลยุทธ์ที่ ๕.๕ สร้างมิติการท่องเที่ยวเชิงนิเวศชุมชนเป็นผลิตภัณฑ์การท่องเที่ยวแนวใหม่ (New Normal Tourism Product) สมัยใหม่แบบครบวงจร	๕.๕.๑ ฝึกอบรมชุมชนและบุคลากรองค์กรปกครองส่วนท้องถิ่น เพื่อปรับเปลี่ยนกระบวนทัศน์ (Paradigm Shift) ให้เกิด มิติความเชื่อมโยงการท่องเที่ยว ภูมิปัญญาท้องถิ่น ภูมินิเวศและอาชีพเป็นผลิตภัณฑ์ท่องเที่ยวแนวใหม่ (New Normal Tourism Product) เพื่อสร้างรายได้ตามแนวทางปรัชญาเศรษฐกิจพอเพียง

เป้าประสงค์	ตัวชี้วัดเป้าประสงค์	กลยุทธ์	แนวทางการพัฒนา
			<p>๕.๕.๒ ร้อยละความเข้าใจและพึงพอใจของประชาชนต่อการใช้ประโยชน์พืชเศรษฐกิจเสริมรายได้ที่ยั่งยืน</p> <p>๕.๕.๒ พัฒนาผลผลิตการท่องเที่ยวชุมชน (Community-based Tourism Product) กับพืชเศรษฐกิจด้วยระบบการผลิต การแปรรูป การตลาด การจัดการหลังการเก็บเกี่ยวอย่างมีคุณภาพพร้อมกับการอนุรักษ์ภูมิโนเวศเพื่อดึงดูดความสนใจเพื่อเพิ่มมูลค่าการกระจายรายได้ชุมชน</p>
๕.๖ การจัดการศึกษาตลอดชีวิต (Lifelong Education)	<p>๕.๖.๑ ร้อยละของงบประมาณการศึกษา ส่งเสริมการพัฒนาคุณภาพของประชาชนทุกระดับทุกเพศทุกวัยให้พร้อมรับต่อการปรับตัวเข้าสู่การเปลี่ยนแปลงของโลก</p> <p>๕.๖.๒ ร้อยละของระดับความพึงพอใจของผู้ใช้ประโยชน์จากแหล่งเรียนรู้ออนไลน์</p>	กลยุทธ์ที่ ๕.๖ ส่งเสริมการพัฒนาคุณภาพของประชาชนด้านความรู้และทักษะอาชีพเพื่อปรับตัวเข้าสู่การเปลี่ยนแปลงของโลกด้วยการศึกษาตลอดชีวิต	๕.๖.๑ ส่งเสริมและร่วมมือกับหน่วยงานเครือข่ายจัดการศึกษาตลอดชีวิตสำหรับผู้ใหญ่นอกระบบโรงเรียนวัยแรงงานที่อายุ ๑๕ ปีขึ้นไป
๕.๗ จัดตั้งศูนย์พัฒนาเด็กเล็ก อัจฉริยะและศูนย์การเรียนรู้และการดูแลผู้สูงอายุ คนพิการหรือผู้ด้อยโอกาสทางกาย ทางจิตและสังคม	๕.๗.๑ ร้อยละของงบประมาณเพิ่มขึ้นของการดูแลผู้สูงอายุ คนพิการหรือผู้ด้อยโอกาสทางกาย ทางจิตและสังคม	กลยุทธ์ที่ ๕.๗ ส่งเสริมการจัดตั้งศูนย์พัฒนาเด็กเล็กอัจฉริยะและศูนย์การเรียนรู้และการดูแลผู้สูงอายุ คนพิการหรือผู้ด้อยโอกาสทางกาย ทางจิต และสังคม	๕.๗.๑ จัดตั้งและดำเนินการศูนย์พัฒนาเด็กเล็กอัจฉริยะ ศูนย์การเรียนรู้และการดูแลผู้สูงอายุ (The Elderly Day Care Center) กับผู้พิการผู้ด้อยโอกาสทางกาย ทางจิตและสังคมเพื่อเสริมทักษะการปรับตัวรับการเปลี่ยนแปลงของโลก

เป้าประสงค์	ตัวชี้วัดเป้าประสงค์	กลยุทธ์	แนวทางการพัฒนา
	<p>๕.๗.๒ ร้อยละของระดับความพึงพอใจของผู้ใช้ประโยชน์จากศูนย์พัฒนาเด็กเล็ก อัจฉริยะและศูนย์การเรียนรู้และดูแลผู้สูงอายุ คนพิการหรือผู้ด้อยโอกาสทางกาย จิตและสังคม</p>		<p>๕.๗.๒ จัดอบรมผู้ดูแลและจัดหาวัสดุ อุปกรณ์ที่มีคุณภาพสำหรับศูนย์พัฒนาเด็กเล็กอัจฉริยะ ศูนย์การเรียนรู้และดูแลผู้สูงอายุ (The Elderly Day CareCenter) กับผู้พิการฯ</p>
<p>๕.๘ จัดกาศึกษาภาคบังคับอย่างมีคุณภาพ</p>	<p>๕.๘.๑ ร้อยละของงบประมาณการศึกษาภาคบังคับในสังกัดองค์การปกครองส่วนท้องถิ่น</p> <p>๕.๘.๒ ร้อยละของระดับการรับรองคุณภาพจากกระทรวงศึกษาธิการ สำหรับโรงเรียนในสังกัดองค์การปกครองส่วนท้องถิ่น</p> <p>๕.๘.๓ ระดับความพึงพอใจของผู้ใช้ประโยชน์จากการศึกษาภาคบังคับในสังกัดองค์การปกครองส่วนท้องถิ่น</p>	<p>๕.๘ จัดการศึกษาภาคบังคับในสังกัดองค์การปกครองส่วนท้องถิ่นอย่างมีคุณภาพ</p> <p>เกณฑ์มาตรฐานของกระทรวงศึกษาธิการ</p>	<p>๕.๘.๑ พัฒนาสถานศึกษาขั้นพื้นฐานในสังกัดองค์การสังกัดองค์การปกครองส่วนท้องถิ่นตามเกณฑ์ท้องถิ่นอย่างมีคุณภาพตาม มาตรฐานของกระทรวงศึกษาธิการ</p> <p>๕.๘.๒ พัฒนาสมรรถนะของผู้บริหารและคณะครูบุคลากรทุกระดับทุกด้านให้สามารถจัดการเรียนการสอนให้ผู้เรียนมีความรู้ ความสามารถและทักษะแห่งการพึ่งพาตนเองและปรับตัวพร้อมต่อการเปลี่ยนแปลงของสถานการณ์ของโลกได้</p>

ยุทธศาสตร์ที่ ๖ : ด้านศาสนา ศิลปวัฒนธรรม ประเพณี และภูมิปัญญาท้องถิ่น

เป้าประสงค์	ตัวชี้วัดเป้าประสงค์	กลยุทธ์	แนวทางการพัฒนา
<p>๖.๑ พัฒนาองค์ความรู้ของสถาบันทางศาสนา ศิลปวัฒนธรรม ประเพณี และภูมิปัญญาท้องถิ่น อย่างเป็นรูปธรรม</p>	<p>๖.๑.๑ ระดับความถี่ต่อปีในการส่งเสริมการศาสนาอนุรักษ์และเผยแพร่ศิลปวัฒนธรรมและภูมิปัญญา</p> <p>๖.๑.๒ จำนวนและประเภทฐานข้อมูลองค์ความรู้ทางศาสนา ศิลปวัฒนธรรมประเพณี และภูมิปัญญาท้องถิ่น</p> <p>๖.๑.๓ จำนวนและประเภทสื่อเสมือนจริง (Virtual และ Online) ขององค์ความรู้ ทางศาสนา ศิลปวัฒนธรรม ประเพณี ภูมิปัญญาท้องถิ่น</p> <p>๖.๑.๔ ร้อยละของระดับความพึงพอใจของผู้รับบริการและผู้เชี่ยวชาญเฉพาะด้านต่อคุณภาพและการเข้าถึงฐานข้อมูล และสร้างสื่อเสมือนจริง (Virtual และ Online) เพื่อถ่ายทอดองค์ความรู้ทางศาสนา ศิลปวัฒนธรรม ประเพณี และภูมิปัญญาท้องถิ่น</p>	<p>กลยุทธ์ที่ ๖.๑ อนุรักษ์สถาบันทางศาสนา ศิลปวัฒนธรรมและภูมิปัญญาท้องถิ่นที่ยึดโยงคนท้องถิ่นอยู่ร่วมกันได้อย่างสันติ</p>	<p>๖.๑.๑ สร้างแหล่งแลกเปลี่ยนเรียนรู้ความหลากหลายทางศาสนา ศิลปวัฒนธรรม ประเพณี และภูมิปัญญาท้องถิ่นที่ทำให้คนท้องถิ่นอยู่ร่วมกันได้อย่างสันติ</p> <p>๖.๑.๒ พัฒนารฐานข้อมูล และสร้างสื่อเสมือนจริง (Virtual และ Online) เพื่อถ่ายทอดองค์ความรู้ทางศาสนา ศิลปวัฒนธรรม ประเพณี และภูมิปัญญาท้องถิ่น</p> <p>๖.๑.๓ ฝึกอบรมให้ความรู้ สร้างการมีส่วนร่วม และสร้างจิตสำนึกในการอนุรักษ์ศิลปวัฒนธรรม ประเพณี และภูมิปัญญาท้องถิ่น</p>

เป้าประสงค์	ตัวชี้วัดเป้าประสงค์	กลยุทธ์	แนวทางการพัฒนา
<p>๖.๒ บูรณาการการอนุรักษ์และเผยแพร่ศาสนา ศิลปวัฒนธรรม และภูมิปัญญาท้องถิ่นและโบราณสถาน เข้ากับการจัดการท่องเที่ยวอย่างยั่งยืน ทั้งเชิงนิเวศ ศิลปวัฒนธรรม</p>	<p>๖.๒.๑ มีการบูรณาการการอนุรักษ์และเผยแพร่ศาสนา ศิลปวัฒนธรรมและภูมิปัญญาท้องถิ่นและ โบราณสถานเข้ากับการส่งเสริมการท่องเที่ยวอย่างยั่งยืน</p> <p>๖.๒.๒ มีการ ศึกษาความเป็นไปได้ในการจัดการท่องเที่ยว สังคม-มานุษยวิทยา</p>	<p>๖.๒ บูรณาการการอนุรักษ์และเผยแพร่ศาสนา ศิลปวัฒนธรรม และภูมิปัญญาท้องถิ่นและโบราณสถาน เข้ากับการส่งเสริมการท่องเที่ยวอย่างยั่งยืน</p>	<p>๖.๒.๑ บูรณาการส่งเสริมการท่องเที่ยวอย่างยั่งยืนทั้งเชิงนิเวศ ศิลปวัฒนธรรม สังคม-มานุษยวิทยา และภูมิปัญญา โบราณสถาน การอนุรักษ์และเผยแพร่ศาสนา ศิลปวัฒนธรรมภูมิปัญญาท้องถิ่นเชิงประวัติศาสตร์และการผจญภัยอย่างปลอดภัย(Soft Adventure Tourism)</p> <p>๖.๒.๒ ศึกษาความเป็นไปได้ในการจัดการท่องเที่ยว สังคม-มานุษยวิทยา (Socio-Anthropological based Tourism) และเชิงประวัติศาสตร์และการผจญภัยอย่างปลอดภัยในชุมชน</p>
<p>๖.๓ ส่งเสริมการเรียนรู้และการเตรียมความพร้อมเข้าสู่ตลาดโลกที่สัมพันธ์กับแผนแม่บทการอนุรักษ์และพัฒนาเมืองเก่าเชียงใหม่</p>	<p>๖.๓.๑ มีการวิเคราะห์จัดทำแผนงานและโครงการสัมพันธ์กับแผนแม่บทการอนุรักษ์และพัฒนาเมืองเก่าเชียงใหม่ จัดการความรู้เชิงอนุรักษ์และพัฒนาการอนุรักษ์และพัฒนาเมืองเก่าเชียงใหม่</p> <p>๖.๓.๒ ร้อยละของระดับความพึงพอใจต่อสื่อ เพื่อส่งเสริมการเรียนรู้และการเตรียมความพร้อมเข้าสู่ตลาดโลกของเชียงใหม่</p>	<p>กลยุทธ์ที่ ๖.๓ จัดทำแผนงานและโครงการสัมพันธ์กับแผนแม่บทการอนุรักษ์และพัฒนาเมืองเก่าเชียงใหม่</p>	<p>๖.๓.๑ ศึกษาวิเคราะห์จัดทำแผนงานและโครงการสัมพันธ์กับแผนแม่บทการอนุรักษ์และพัฒนาเมืองเก่าเชียงใหม่รวมทั้งการจัดการความรู้ที่เกี่ยวข้อง</p> <p>๖.๓.๒ สร้างสื่อหลากหลายเพื่อเสริมความตระหนักรู้แก่ประชาชนในและนอกโรงเรียน นักท่องเที่ยวในเนื้อหาความแท้และดั้งเดิม เพื่อส่งเสริมการเรียนรู้และการเตรียมความพร้อมเข้าสู่ตลาดโลก</p>



เป้าประสงค์	ตัวชี้วัดเป้าประสงค์	กลยุทธ์	แนวทางการพัฒนา
	<p>๖.๓.๓ จำนวนสื่อ Online และ Applications ให้นักเรียน นักศึกษา ประชาชนและนักท่องเที่ยวเข้าถึงและรับรู้ ด้านศาสนา ศิลปวัฒนธรรมและภูมิปัญญาท้องถิ่น</p> <p>๖.๓.๔ ร้อยละของระดับความพึงพอใจของผู้ใช้สื่อในและนอกระบบโรงเรียน นักท่องเที่ยวต่อสื่อด้านศาสนา ศิลปวัฒนธรรมและภูมิปัญญาท้องถิ่น</p>		๖.๓.๓ จัดทำสื่อเผยแพร่แบบ Online สั้นๆ และ Applications อย่างต่อเนื่องเพื่อสร้างความตระหนักรู้แก่ประชาชนในและนอกระบบโรงเรียน นักท่องเที่ยวใน เนื้อหาเกี่ยวกับศาสนา ศิลปวัฒนธรรมและภูมิปัญญาท้องถิ่น

ยุทธศาสตร์ที่ ๗ : ด้านการบริหารจัดการบ้านเมืองที่ดี

เป้าประสงค์	ตัวชี้วัดเป้าประสงค์	กลยุทธ์	แนวทางการพัฒนา
๗.๑ เสริมสร้างจิตสำนึกของประชาชนในสถาบันหลักของชาติ และการปกครองระบอบประชาธิปไตยอันมีพระมหากษัตริย์ทรงเป็นพระประมุข	<p>๗.๑.๑ ร้อยละของกิจกรรมที่ประชาชนร่วมในการแสดงความจงรักภักดี</p> <p>๗.๑.๒ ร้อยละของผู้ลงคะแนนเสียงเลือกตั้ง</p> <p>๗.๑.๓ ร้อยละของกิจกรรมหรือสื่อสนับสนุนการมีส่วนร่วมของประชาชนในกิจกรรมพัฒนาและลดความขัดแย้ง</p>	กลยุทธ์ที่ ๗.๑ เสริมสร้างจิตสำนึกของประชาชนในสถาบันหลักของชาติ และการปกครองระบอบประชาธิปไตยอันมีพระมหากษัตริย์ทรงเป็นพระประมุข	<p>๗.๑.๑ ส่งเสริมให้ประชาชนมีส่วนร่วมในการแสดงความจงรักภักดีต่อสถาบันหลักของชาติ และการปกครองระบอบประชาธิปไตยอันมีพระมหากษัตริย์ทรงเป็นพระประมุข</p> <p>๗.๑.๒ สร้างสื่อ Online และ Offline ในการเผยแพร่พระราชกรณียกิจในพื้นที่ และรู้จักสิทธิหน้าที่พลเมืองที่ระบอบประชาธิปไตยอันมีพระมหากษัตริย์ทรงเป็น พระประมุข</p>

เป้าประสงค์	ตัวชี้วัดเป้าประสงค์	กลยุทธ์	แนวทางการพัฒนา
<p>๗.๒ พัฒนาสมรรถนะบุคลากรองค์กรปกครองส่วนท้องถิ่นให้มีประสิทธิภาพ จิตบริการ</p>	<p>๗.๒.๑ ร้อยละของระดับความพึงพอใจของผู้มีส่วนได้ส่วนเสียต่อการบริหารจัดการบ้านเมืองที่ดีขององค์กรปกครองส่วนท้องถิ่น</p> <p>๗.๒.๒ อัตราการทำงานอย่างมีประสิทธิภาพที่ดีของ บุคลากรรายบุคคล รายฝ่าย/แผนก/งานของทั้งองค์กรปกครองส่วนท้องถิ่น</p> <p>๗.๒.๓ ร้อยละของการนำผลการติดตามประเมินผลและรายงานไปใช้ประโยชน์ในการปรับปรุง</p> <p>๗.๒.๔ ร้อยละของระดับความพึงพอใจของผู้มีส่วนได้ส่วนเสียต่อคุณภาพชีวิตการตระหนักรู้และรักษาวินัยในการปฏิบัติงาน</p>	<p>กลยุทธ์ที่ ๗.๒ พัฒนาและประเมินสมรรถนะหลักและสมรรถนะของบุคลากรองค์กรปกครองส่วนท้องถิ่น</p>	<p>๗.๒.๑ ประเมินสมรรถนะหลักและสมรรถนะของบุคลากรองค์กรปกครองส่วนท้องถิ่นแบบ ๓๖๐ องศาเพื่อกำหนดแนวทางพัฒนาบุคลากร รายบุคคล รายฝ่าย/แผนก/งานของทั้งองค์กรปกครองส่วนท้องถิ่น</p> <p>๗.๒.๒ ฝึกอบรมและจัดการความรู้ทั้งภายในและภายนอกองค์กร เพื่อพัฒนาสมรรถนะบุคลากรองค์กรปกครองส่วนท้องถิ่นให้มีประสิทธิภาพ จิตบริการ คุณธรรม จริยธรรม และธรรมาภิบาล</p> <p>๗.๒.๓ ทบทวนและนำผลการติดตามประเมินผลและรายงานไปใช้ประโยชน์ในการปรับปรุงแผนงานโครงการและการปฏิบัติงาน</p> <p>๗.๒.๔ จัดโครงการ/กิจกรรมส่งเสริมคุณภาพชีวิตของบุคลากรองค์กรปกครองส่วนท้องถิ่นเพื่อสร้างขวัญและกำลังใจในการตระหนักรู้และรักษา วินัยในการปฏิบัติตามค่านิยมหลักของบุคลากรองค์กรปกครองส่วนท้องถิ่น</p>

เป้าประสงค์	ตัวชี้วัดเป้าประสงค์	กลยุทธ์	แนวทางการพัฒนา
<p>๗.๓ พัฒนาระบบการฐานข้อมูลกลางการพัฒนาท้องถิ่นขององค์กรปกครองส่วนท้องถิ่นให้เป็นปัจจุบัน ด้วยเทคโนโลยีที่ทันสมัย</p>	<p>๗.๓.๑ ระบบการฐานข้อมูลกลางการพัฒนาท้องถิ่นขององค์กรปกครองส่วนท้องถิ่นเป็นปัจจุบันและครอบคลุม</p> <p>๗.๓.๒ มีระบบฐานข้อมูลร่วมเชื่อมโยงระหว่างองค์การบริหารส่วนจังหวัดเชียงใหม่และองค์การปกครองส่วนท้องถิ่นเชียงใหม่</p> <p>๗.๓.๓ มีศูนย์ประสานงานกลางรวบรวมแผนยุทธศาสตร์ฐานข้อมูลร่วมขององค์การปกครองส่วนท้องถิ่นเชียงใหม่ทุกแห่งให้เป็นฐานข้อมูลและระบบ Big Data พร้อมต่อการตรวจสอบ รายงาน และการใช้งานที่ถูกต้องด้วยข้อมูลคงเส้นคงวา</p>	<p>๗.๓ ปรับปรุงการนำเทคโนโลยีที่ทันสมัยและเหมาะสมมาใช้กับระบบการติดตามประเมินผล ตรวจสอบและรายงานผลที่ถูกต้องชัดเจน</p>	<p>๗.๓.๑ พัฒนาระบบการฐานข้อมูลกลางการพัฒนาท้องถิ่นขององค์กรปกครองส่วนท้องถิ่นด้วยการนำเทคโนโลยีที่ทันสมัยและเหมาะสมมาใช้กับระบบการติดตาม ประเมินผล ตรวจสอบและรายงานผลที่ถูกต้องชัดเจนรวดเร็วและเป็นปัจจุบัน</p> <p>๗.๓.๒ จัดตั้งศูนย์ประสานงานกลางรวบรวมแผนยุทธศาสตร์ขององค์การปกครองส่วนท้องถิ่นเชียงใหม่ทุกแห่งให้เป็นฐานข้อมูลและระบบ Big Data พร้อมต่อการตรวจสอบ รายงานและการใช้งานที่ถูกต้องด้วยข้อมูลคงเส้นคงวา</p> <p>๗.๓.๓ พัฒนาฐานข้อมูลร่วมเชื่อมโยงระหว่างองค์การบริหารส่วนจังหวัดเชียงใหม่และองค์การปกครองส่วนท้องถิ่นเชียงใหม่ โดยอาศัยองค์การบริหารส่วนจังหวัดเชียงใหม่เป็นหน่วยประสานงานและศูนย์กลาง</p>

## (๒.) ยุทธศาสตร์ของเทศบาลตำบลเมืองยาง

## ๑. วิสัยทัศน์

“ชุมชนน่าอยู่ เชิดชูวัฒนธรรม น้อมนำปรัชญาเศรษฐกิจพอเพียง”

## ๒. ยุทธศาสตร์

๑. ยุทธศาสตร์การพัฒนาตำบลสาธารณสุขและโครงสร้างพื้นฐาน
๒. ยุทธศาสตร์การพัฒนาตำบลเศรษฐกิจ
๓. ยุทธศาสตร์การพัฒนาตำบลสังคมและคุณภาพชีวิต
๔. ยุทธศาสตร์การพัฒนาตำบลทรัพยากรธรรมชาติและสิ่งแวดล้อม
๕. ยุทธศาสตร์การพัฒนาตำบลการบริหารจัดการบ้านเมืองที่ดี

## ๓. เป้าประสงค์

๑. ระบบสาธารณูปโภค โครงสร้างพื้นฐานที่ได้มาตรฐานเพียงพอและทั่วถึง
๒. ประชาชนมีคุณภาพชีวิตที่ดี ยึดหลักเศรษฐกิจพอเพียง
๓. ประชาชนมีความตระหนักรู้ อนุรักษ์วัฒนธรรม และประเพณีท้องถิ่น
๔. ประชาชนได้รับความรู้เกี่ยวกับสุขภาพอนามัยอย่างทั่วถึง
๕. การบริหารจัดการทรัพยากรธรรมชาติและสิ่งแวดล้อมให้เกิดประโยชน์สูงสุด
๖. ประชาชนได้รับความพึงพอใจและประสิทธิภาพการบริหารและการจัดการอย่างต่อเนื่อง
๗. เด็ก เยาวชน ประชาชน มีโอกาสเข้าถึงระบบเทคโนโลยีสารสนเทศใหม่ล่าสุด เพื่อส่งเสริมให้เกิดแนวคิดและการเรียนรู้สิ่งใหม่ๆ เพื่อการพัฒนา
๘. ส่งเสริมสนับสนุนการพัฒนาองค์กรเพื่อเป็นองค์กรแห่งการเรียนรู้

## ๔. ตัวชี้วัด

๑. จำนวนระบบสาธารณูปโภค โครงสร้างพื้นฐานที่ได้มาตรฐานเพิ่มขึ้น
๒. รายได้เฉลี่ยครัวเรือนมีจำนวนเพิ่มขึ้น
๓. สังคมมีความมั่นคงปลอดภัย วัฒนธรรม ประเพณีได้รับการสืบสาน
๔. ชุมชนได้รับประโยชน์จากการทรัพยากรธรรมชาติและสิ่งแวดล้อมเพิ่มขึ้น
๕. ประชาชนพึงพอใจในการบริการเพิ่มมากขึ้น

## ๕. คำเป้าหมาย

๑. ด้านการให้บริการด้านโครงสร้างพื้นฐานให้มีความสะดวกและรวดเร็ว
๒. ประชาชนมีศักยภาพมีรายได้เพียงพอสามารถพึ่งตนเองได้
๓. ประชาชนมีความรู้และบำรุงรักษาศิลปวัฒนธรรมอันดีงาม
๔. ประชาชนมีสุขภาพอนามัยที่ดีห่างไกลโรค สังคมสงบสุข
๕. มลภาวะและสิ่งแวดล้อมไม่เป็นพิษทำให้ชุมชนน่าอยู่
๖. การบริหารจัดการภาครัฐที่ดีและมีส่วนร่วมจากทุกภาคส่วน
๗. บุคลากรในองค์กร สถานที่ปฏิบัติงานและเครื่องมือเครื่องใช้ที่ปฏิบัติงานมีประสิทธิภาพ  
บริการประชาชน

## ๖. กลยุทธ์

กลยุทธ์ที่ ๑ การสร้างและพัฒนาโครงสร้างพื้นฐาน ประกอบด้วยแนวทางการพัฒนา ดังนี้

- ๑.๑ สร้างและพัฒนาถนนและสะพาน
- ๑.๒ สร้างและพัฒนาระบบน้ำ
- ๑.๓ สร้างและพัฒนา ระบบไฟฟ้าสาธารณะ
- ๑.๔ สร้างอาคาร สถานที่สาธารณะประโยชน์และ พัฒนาการใช้ที่ดิน

กลยุทธ์ที่ ๒ การส่งเสริมและพัฒนาด้านเศรษฐกิจ ประกอบด้วยแนวทางการพัฒนา ดังนี้

- ๒.๑ พัฒนาความรู้ด้านการเกษตรให้มีคุณภาพมาตรฐาน
- ๒.๒ พัฒนาส่งเสริมอาชีพเพื่อสร้างรายได้
- ๒.๓ พัฒนาแหล่งกระจายสินค้าของชุมชน
- ๒.๔ สร้างรายได้จากแหล่งท่องเที่ยว

กลยุทธ์ที่ ๓ การส่งเสริมและพัฒนาคุณภาพชีวิตของประชาชน ประกอบด้วยแนวทางการพัฒนา ดังนี้

- ๓.๑ ส่งเสริมการศึกษาทุกระดับ
- ๓.๒ ส่งเสริมการอนุรักษ์วัฒนธรรม ประเพณี และวันสำคัญ
- ๓.๓ ส่งเสริมให้เกิดความปลอดภัยในชีวิตและทรัพย์สิน
- ๓.๔ ส่งเสริมการดูแลสุขภาพอนามัยของประชาชน
- ๓.๕ การป้องกันและแก้ไขปัญหาด้านความมั่นคงและการมีส่วนร่วมในการพัฒนา

กลยุทธ์ที่ ๔ การส่งเสริมและพัฒนาทรัพยากรธรรมชาติและสิ่งแวดล้อม ประกอบด้วยแนวทางการพัฒนา ดังนี้

- ๔.๑ อนุรักษ์ทรัพยากรธรรมชาติและสิ่งแวดล้อมในชุมชน
- ๔.๒ การบริหารจัดการทรัพยากรธรรมชาติและสิ่งแวดล้อมอย่างมีประสิทธิภาพ

กลยุทธ์ที่ ๕ การส่งเสริมและพัฒนาการให้บริการประชาชน ประกอบด้วยแนวทางการพัฒนา ดังนี้

- ๕.๑ การให้บริการประชาชนให้มีประสิทธิภาพ
- ๕.๒ เสริมสร้างให้ชุมชนมีส่วนร่วมในการพัฒนาท้องถิ่น
- ๕.๓ ปรับปรุงพัฒนาเครื่องมือเครื่องใช้และสถานที่ปฏิบัติงาน
- ๕.๔ เสริมสร้าง พัฒนาความรู้ความสามารถของบุคลากรในองค์กร

## ๗. จุดยืนทางยุทธศาสตร์

๑. พัฒนาระบบสาธารณูปโภคและโครงสร้างพื้นฐานให้ได้มาตรฐาน มีความมั่นคง ปลอดภัย
๒. พัฒนาและส่งเสริมชุมชนให้มีความเข้มแข็งทางเศรษฐกิจ มีรายได้เพียงพอต่อการยังชีพ
๓. อนุรักษ์และพัฒนาแหล่งท่องเที่ยว วัฒนธรรมประเพณีที่ดึงดูดใจของชุมชนให้ยั่งยืน
๔. พัฒนาและส่งเสริมความรู้และระบบการจัดการเกษตรกรรม
๕. พัฒนาระบบการสาธารณสุขชุมชนและส่งเสริมการศึกษาเพื่อการเรียนรู้ตลอดชีวิต
๖. อนุรักษ์และพัฒนาแหล่งท่องเที่ยว วัฒนธรรมประเพณีที่ดึงดูดใจของชุมชนให้ยั่งยืน
๗. พัฒนาระบบบริหารจัดการท้องถิ่น เพื่อบริการให้ประชาชนและให้ประชาชนมีส่วนร่วมในการพัฒนาชุมชน
๘. จัดการทรัพยากรธรรมชาติและสิ่งแวดล้อมโดยยึดหลักแนวทางการพัฒนาที่ยั่งยืน
๙. พัฒนาระบบเทคโนโลยีสารสนเทศให้ทันสมัย
๑๐. บุคลากรมีความรู้ความสามารถและสามารถถ่ายทอดความรู้ ประสบการณ์ เพื่อให้ภารกิจงานสำเร็จตามเป้าประสงค์ และเป็นเครือข่าย ผ่านช่องทางระบบเทคโนโลยีสารสนเทศที่สนับสนุนการปฏิบัติงานเพื่อเป็นองค์กรแห่งการเรียนรู้

## ๘. ความเชื่อมโยงยุทธศาสตร์ในภาพรวม

โครงสร้างความเชื่อมโยงแผนพัฒนาท้องถิ่น พ.ศ. ๒๕๖๖-๒๕๗๐ ของเทศบาลตำบลเมืองยาง

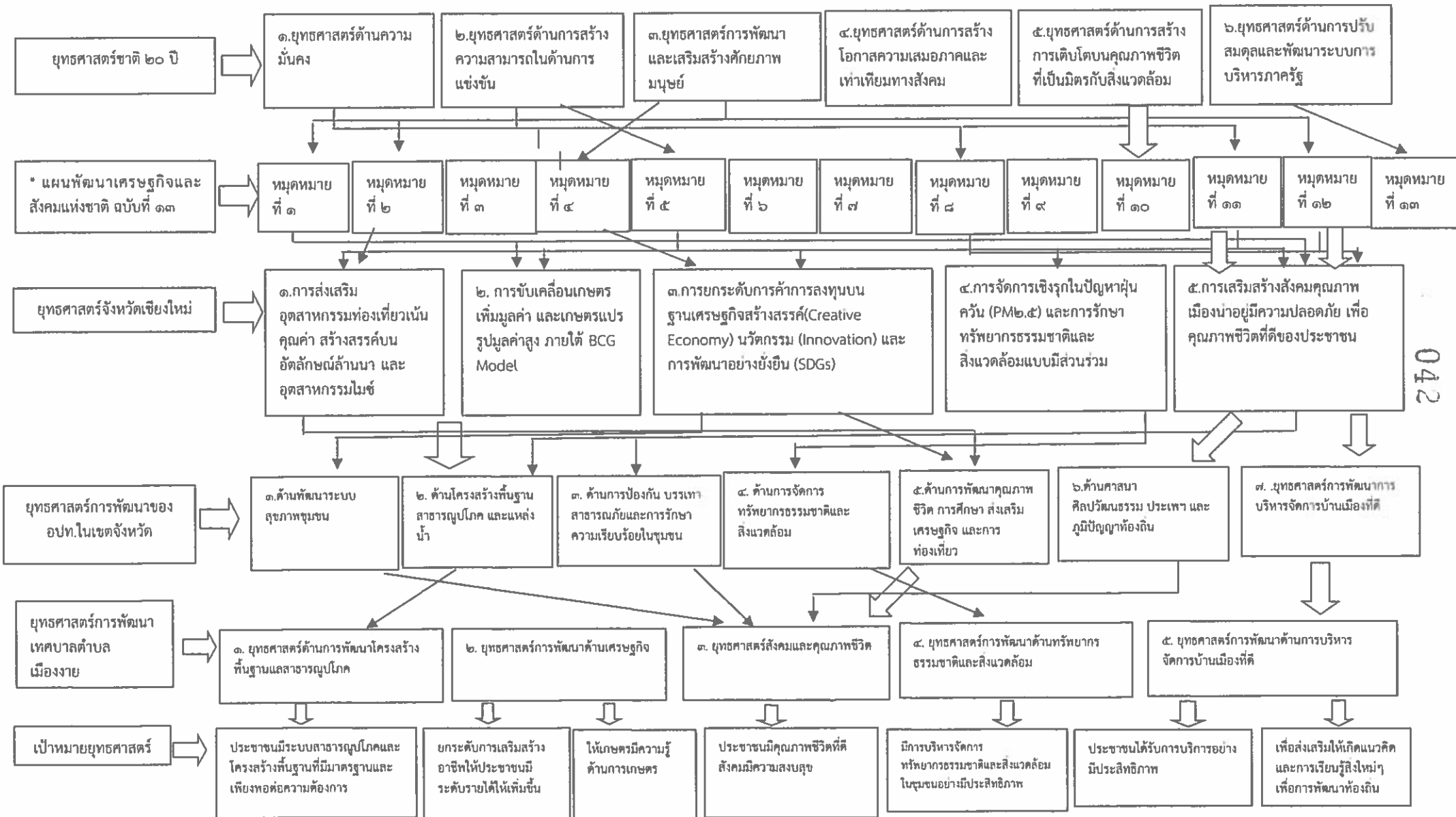

โครงสร้างเชื่อมโยงแผนยุทธศาสตร์การพัฒนาเทศบาลตำบลเมืองงาย พ.ศ. ๒๕๖๖-๒๕๗๐ (ต่อ)

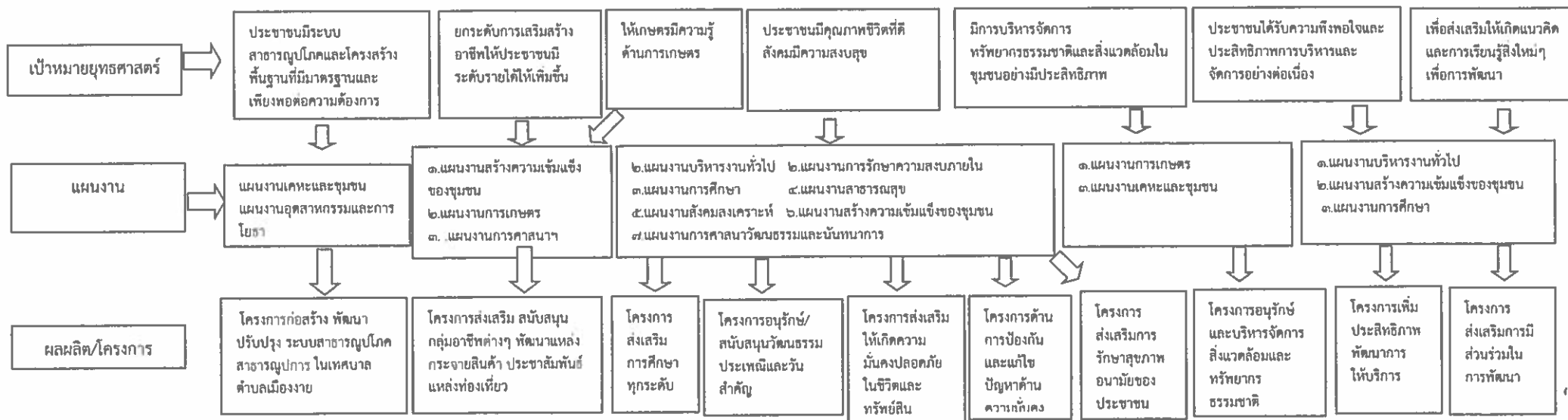

หมายเหตุ \* แผนพัฒนาเศรษฐกิจและสังคมแห่งชาติ ฉบับที่ ๑๓ มีทั้งหมด ๑๓ หมายเหตุ ดังนี้

- หมายเหตุที่ ๑ ไทยเป็นประเทศชั้นนำด้านสินค้าเกษตรและเกษตรแปรรูปมูลค่าสูง
- หมายเหตุที่ ๒ ไทยเป็นจุดหมายของการท่องเที่ยวที่เน้นคุณภาพและความยั่งยืน
- หมายเหตุที่ ๓ ไทยเป็นฐานการผลิตยานยนต์ไฟฟ้าที่สำคัญของโลก
- หมายเหตุที่ ๔ ไทยเป็นศูนย์กลางทางการแพทย์และสุขภาพมูลค่าสูง
- หมายเหตุที่ ๕ ไทยเป็นประตูการค้าการลงทุนและยุทธศาสตร์ทางโลจิสติกส์ที่สำคัญของภูมิภาค
- หมายเหตุที่ ๖ ไทยเป็นศูนย์กลางอุตสาหกรรมอิเล็กทรอนิกส์อัจฉริยะและอุตสาหกรรมดิจิทัลของอาเซียน
- หมายเหตุที่ ๗ ไทยมีวิสาหกิจขนาดกลางและขนาดย่อมที่เข้มแข็ง มีศักยภาพสูง และสามารถแข่งขันได้
- หมายเหตุที่ ๘ ไทยมีพื้นที่และเมืองอัจฉริยะที่น่าอยู่ ปลอดภัย เติบโตได้อย่างยั่งยืน
- หมายเหตุที่ ๙ ไทยมีความยากจนข้ามรุ่นลดลง และมีความคุ้มครองทางสังคมที่เพียงพอเหมาะสม
- ยุทธศาสตร์ที่ ๑๐ ไทยมีเศรษฐกิจหมุนเวียนและสังคมคาร์บอนต่ำ
- ยุทธศาสตร์ที่ ๑๑ ไทยสามารถลดความเสี่ยงและผลกระทบจากภัยธรรมชาติและ การเปลี่ยนแปลงสภาพภูมิอากาศ
- ยุทธศาสตร์ที่ ๑๒ ไทยมีกำลังคนสมรรถนะสูง มุ่งเรียนรู้อย่างต่อเนื่อง ตอบโจทย์การพัฒนาแห่งอนาคต
- ยุทธศาสตร์ที่ ๑๓ ไทยมีภาครัฐที่ทันสมัย มีประสิทธิภาพ และตอบโจทย์ประชาชน

๓. การวิเคราะห์เพื่อพัฒนาท้องถิ่น

๓.๑ การวิเคราะห์กรอบการจัดทำยุทธศาสตร์ขององค์กรปกครองส่วนท้องถิ่น

ยุทธศาสตร์	การวิเคราะห์จุดแข็ง (S = Strength)	การวิเคราะห์จุดอ่อน (W = Weakness)	การวิเคราะห์โอกาส (O = Opportunity)	การวิเคราะห์อุปสรรค (T = Threat)
๑. ด้านโครงสร้างพื้นฐาน และสาธารณูปโภค	<ul style="list-style-type: none"> <li>- การคมนาคมมีความสะดวกรวดเร็ว</li> <li>- มีระบบสาธารณูปโภคที่สะดวกสบาย</li> <li>- การให้ความสำคัญด้านการพัฒนาโครงสร้างพื้นฐาน</li> </ul>	<ul style="list-style-type: none"> <li>- งบประมาณในการพัฒนาด้านคมนาคม ไม่เพียงพอ</li> <li>- ระบบน้ำประปา มีกระจายไม่ทั่วถึง ไม่สะอาด ไม่เพียงพอ</li> <li>- ประชาชนขาดการมีส่วนร่วมในการดูแล รักษาทรัพย์สิน สาธารณประโยชน์ร่วมกัน โดยจะให้เกิดคณะกรรมการหมู่บ้านดำเนินการแทน</li> </ul>	<ul style="list-style-type: none"> <li>- นโยบายรัฐบาล สนับสนุนการพัฒนาด้านโครงสร้างพื้นฐาน</li> <li>- ขอบรับการสนับสนุนจากหน่วยงานภาครัฐ</li> </ul>	<ul style="list-style-type: none"> <li>- ได้รับงบประมาณในการพัฒนามีจำนวนจำกัด</li> <li>- พื้นที่ที่จะดำเนินการอยู่ในเขตพื้นที่ซึ่งมีข้อระเบียบที่ต้องดำเนินการให้เรียบร้อยก่อน</li> <li>- การเกิดภัยแล้งทำให้บางพื้นที่เกิดปัญหาน้ำแห้งขาดส่งผลกระทบต่อโครงสร้างของแหล่งต่างๆ</li> </ul>
๒. ด้านเศรษฐกิจ	<ul style="list-style-type: none"> <li>- มีผลผลิตทางการเกษตร เช่น ข้าว พริก ผลิตภัณฑ์โอท็อป</li> <li>- องค์กรมีกลุ่มสตรีและบุคลากรที่มีความรู้ความสามารถเฉพาะด้าน สามารถให้ความรู้และมีแหล่งการเรียนรู้</li> </ul>	<ul style="list-style-type: none"> <li>- มีการใช้ปุ๋ยเคมี และสารเคมีในการกำจัดศัตรูพืช</li> <li>- ขาดการส่งเสริมด้านการตลาด การกระจายผลผลิตทางการเกษตร</li> <li>- เกษตรกรขาดความรู้ในการพัฒนาสินค้าและด้านการตลาด</li> </ul>	<ul style="list-style-type: none"> <li>- โครงการส่งเสริมทุนในรูปแบบต่างๆ เช่น กองทุนหมู่บ้าน กลุ่มออมทรัพย์เพื่อการผลิต และธุรกิจชุมชนอื่นๆ</li> <li>- นโยบายรัฐบาลในการส่งเสริมเศรษฐกิจแบบพอเพียง</li> <li>- การคมนาคมขนส่งผลผลิตทางการเกษตรมีความสะดวก</li> </ul>	<ul style="list-style-type: none"> <li>- ราคาผลผลิตตกต่ำ</li> <li>- ปัจจัยการผลิตหรือต้นทุนการผลิตสูง</li> <li>- ภาวะเศรษฐกิจของโลกและของประเทศตกต่ำ</li> <li>- การเกิดภัยธรรมชาติ เช่น ภัยแล้ง ทำให้ผลผลิตได้รับความเสียหายและบางพื้นที่ไม่สามารถเพาะปลูกได้</li> <li>- ไม่มีตลาดรองรับผลผลิต</li> </ul>



ยุทธศาสตร์	การวิเคราะห์จุดแข็ง (S = Strength)	การวิเคราะห์จุดอ่อน (W = Weakness)	การวิเคราะห์โอกาส (O = Opportunity)	การวิเคราะห์อุปสรรค (T = Threat)
๓. ด้านสังคมและคุณภาพชีวิต	<ul style="list-style-type: none"> <li>- ในเขตพื้นที่ที่มีสถานให้บริการด้านสาธารณสุข</li> <li>- ประชาชนให้ความสำคัญ สนใจดูแลรักษาสุขภาพร่างกายมากขึ้น</li> <li>- มีการสงเคราะห์เบี้ยยังชีพผู้สูงอายุ คนพิการ ผู้ด้อยโอกาสและผู้ป่วยเอดส์</li> <li>- มีบุคลากรที่มีความรู้ความสามารถด้านภูมิปัญญาท้องถิ่น</li> <li>- เด็กได้เข้ารับการศึกษาตามเกณฑ์มาตรฐาน</li> </ul>	<ul style="list-style-type: none"> <li>- ประชาชนขาดการในการออกกำลังกาย</li> <li>- เทศบาลไม่สามารถให้ความช่วยเหลือได้อย่างทั่วถึง</li> </ul>	<ul style="list-style-type: none"> <li>- กฎหมาย ให้สิทธิในการรับบริการด้านการแพทย์ที่เสียค่าใช้จ่ายน้อยลงและเข้าถึงได้สะดวก</li> <li>- การถ่ายโอนภารกิจตามโครงการต่างๆ เช่น อาหารเสริม (นม) โรงเรียน อาหารกลางวัน สื่อการเรียนการสอน</li> </ul>	<ul style="list-style-type: none"> <li>- การระบาดของโรคติดต่อโรคอุบัติใหม่</li> <li>- ค่านิยมและวัฒนธรรมของสังคมที่เปลี่ยนแปลง</li> <li>- ความเปลี่ยนแปลงทางสังคมที่เน้นทางด้านวัตถุนิยมมากกว่าด้านจิตใจ</li> </ul>
๔. ด้านทรัพยากรธรรมชาติและสิ่งแวดล้อม	<ul style="list-style-type: none"> <li>- มีแหล่งน้ำสาธารณะเป็นทุนทางธรรมชาติ</li> </ul>	<ul style="list-style-type: none"> <li>- แหล่งน้ำธรรมชาติตื้นเขิน</li> <li>- สภาวะดินเสื่อมโทรมจากการใช้ปุ๋ยเคมีและยากำจัดศัตรูพืช</li> </ul>	<ul style="list-style-type: none"> <li>- นโยบายส่วนกลางผลักดันส่งเสริมสนับสนุน รมรรงค์ ให้ท้องถิ่นมีการบริหารจัดการทรัพยากรธรรมชาติและสิ่งแวดล้อมอย่างมีประสิทธิภาพและยั่งยืน</li> </ul>	<ul style="list-style-type: none"> <li>- การบังคับการใช้กฎหมายบ้านเมืองที่หละหลวม</li> <li>- ปัญหามลพิษทางอากาศมีแนวโน้มที่มากขึ้น เช่น ค่า PM๒.๕ ปัญหาเรื่องหมอกควันและไฟป่า</li> </ul>

ยุทธศาสตร์	การวิเคราะห์จุดแข็ง (S = Strength)	การวิเคราะห์จุดอ่อน (W = Weakness)	การวิเคราะห์โอกาส (O = Opportunity)	การวิเคราะห์อุปสรรค (T = Threat)
๕. ด้านการบริหารจัดการบ้านเมืองที่ดี	<ul style="list-style-type: none"> <li>- บุคลากรรู้จักหน้าที่และมีความรับผิดชอบในหน้าที่</li> <li>- เทศบาลมีความเป็นอิสระในการดำเนินงาน การบริหารงานเป็นไปด้วย ความรวดเร็ว หันกำหนดเวลา</li> <li>- ประชาชนมีความรัก สามัคคี มีการรวมตัวกันในการร่วมกิจกรรม</li> <li>- ครอบครัวมีความรัก มีความอบอุ่น</li> <li>- หน่วยงานราชการทุกภาคส่วน และประชาชนมีส่วนร่วมในการวางแผน วิเคราะห์ปัญหา นำเสนอความต้องการในการแก้ไขและพัฒนาท้องถิ่น</li> </ul>	<ul style="list-style-type: none"> <li>- ความไม่พร้อมในการรับการถ่ายโอน ซึ่งมีการถ่ายโอนเฉพาะภารกิจไม่มีบุคลากรและงบประมาณ</li> <li>- อุปกรณ์ เครื่องมือเครื่องใช้ยังไม่เพียงพอต่อความจำเป็นและต้องการ</li> <li>- งบประมาณมีจำนวนจำกัดในการเร่งการพัฒนา ทำให้การพัฒนาเป็นไปอย่างช้าๆ</li> </ul>	<ul style="list-style-type: none"> <li>- กฎหมายรัฐธรรมนูญกำหนดให้มีการกระจายอำนาจลงสู่องค์กรปกครองส่วนท้องถิ่น</li> <li>- มี พ.ร.บ. กำหนดแผนและขั้นตอนการกระจายอำนาจให้แก่อปท. พ.ศ. ๒๕๔๒</li> <li>- แนวทางการพัฒนาของแผนพัฒนาเศรษฐกิจและสังคมแห่งชาติ เน้น“คน” เป็นศูนย์กลางในการพัฒนา</li> <li>- ความก้าวหน้าทางเทคโนโลยี</li> <li>- ได้รับเงินอุดหนุนจากหน่วยงานภาครัฐ</li> </ul>	<ul style="list-style-type: none"> <li>- ขั้นตอนและวิธีการถ่ายโอนที่มีความยุ่งยากและเกิดความสับสนในทางปฏิบัติ</li> <li>- การมีอคติ ความไม่เชื่อมั่นในการบริหารงานของเทศบาล</li> <li>- ข้อจำกัดด้านระเบียบและกฎหมายต่างๆ</li> <li>- งบประมาณจำกัดไม่เพียงพอกับความต้องการของประชาชน</li> </ul>

๓.๒ การประเมินสถานการณ์สภาพแวดล้อมภายนอกที่เกี่ยวข้อง

ในการจัดทำแผนพัฒนาท้องถิ่น (พ.ศ. ๒๕๖๖ – ๒๕๗๐) ของเทศบาลตำบลเมืองาย นั้น ได้ทำการประเมินสถานการณ์สภาพแวดล้อมภายนอกที่เกี่ยวข้องซึ่งมีรายละเอียดดังนี้

ด้าน	สถานการณ์ภาพแวดล้อมภายนอกที่เกี่ยวข้อง	ข้อบ่งชี้และปริมาณของปัญหา/ความต้องการ	พื้นที่เป้าหมาย/ กลุ่มเป้าหมาย	ความคาดหวังและ แนวโน้มอนาคต
๑. ด้านสาธารณูปโภคและโครงสร้างพื้นฐาน	๑) แหล่งน้ำในการเกษตรและน้ำประปาสำหรับอุปโภค-บริโภคยังไม่พอเพียง	- สำรวจและพัฒนาแหล่งน้ำและน้ำประปาในการอุปโภค-บริโภค	- ในเขตเทศบาล	- ประชาชนมีแหล่งน้ำและมีน้ำประปาใช้อย่างพอเพียง ทัวถึง
	๒) ไฟฟ้าส่องสว่างทางและที่สาธารณะยังไม่สามารถดำเนินการครอบคลุมพื้นที่ได้ทั้งหมด	- ขยายเขตไฟฟ้า	- ทางและที่สาธารณะในเขตเทศบาล	- ทางและที่สาธารณะมีแสงสว่างเพียงพอประชาชนได้รับความสะดวกในการสัญจรไปมาและป้องกันการเกิดอาชญากรรมได้
	๓) ถนนในเขตพื้นที่ ยังเป็นถนนดินถนนลูกรัง และเป็นหลุมเป็นบ่อ	- ถนน	- ทางและที่สาธารณะในเขตเทศบาล	- มีถนนให้ประชาชนได้สัญจรไปมาสะดวก
๒.ด้านเศรษฐกิจ	๑) ผลผลิตทางการเกษตรราคาตกต่ำ	- การลงทุน	- เกษตรกรในพื้นที่	- ผลผลิตมีราคาสูงขึ้น - มีสถานที่รองรับผลผลิต

ด้าน	สถานการณ์ภาพแวดล้อมภายนอกที่เกี่ยวข้อง	ขอบข่ายและปริมาณของปัญหา/ความต้องการ	พื้นที่เป้าหมาย/ กลุ่มเป้าหมาย	ความคาดหวังและ แนวโน้มอนาคต
๓.ด้านสังคมและคุณภาพชีวิต	๑) เด็กและผู้สูงอายุบางครอบครัว ผู้สูงอายุอยู่ตามลำพัง และรับภาระในการดูแลเด็ก	- ครัวเรือนที่มีเด็กและผู้สูงอายุ	- ผู้สูงอายุและเด็กในเขตเทศบาล	- ผู้สูงอายุและเด็กได้รับการดูแลที่ดี
	๒) การจราจรบนถนนมีเพิ่มมากขึ้นอาจทำให้เกิดอุบัติเหตุขึ้นได้	- การจราจร	ประชาชนที่สัญจรไปมาบนถนน	มีระบบควบคุมการจราจร เช่น ติดตั้งสัญญาณไฟกระพริบเพื่อเตือนให้ระมัดระวัง
	๓) การแพร่ระบาดของโรคติดต่ออันตรายหรือโรคอุบัติใหม่	-การป้องกันและการควบคุมโรคระบาด	-ประชาชนในเขตพื้นที่	-ประชาชนมีความปลอดภัย มีความรู้ความเข้าใจในการป้องกันและการควบคุมโรคระบาดได้
	๔) ศิลปะ วัฒนธรรม จารีต ประเพณีและภูมิปัญญาท้องถิ่นถูกลืมเลือนไปมาก	- ศิลปะ วัฒนธรรม จารีต ประเพณีและภูมิปัญญาท้องถิ่นถูกลืมเลือนไปมาก	- ประชาชนในเขตเทศบาล	- ยกย่อง เชิดชูคนดีหรือปราชญ์ชาวบ้านในโอกาสต่างๆ เพื่อเป็นตัวอย่างแก่เยาวชนและประชาชน ศิลปะ วัฒนธรรม จารีต ประเพณี และภูมิปัญญาท้องถิ่น ไม่ถูกลืมและคงอยู่สืบไป
	๕)กลุ่มเปราะบาง ไม่มีอาชีพ ขาดรายได้	-กลุ่มเปราะบางมีอาชีพมีรายได้	-กลุ่มเปราะบาง เช่น หญิงตั้งครรภ์ บุคคลทุพพลภาพ ผู้พิการ ผู้สูงอายุ เป็นต้น	-ส่งเสริมพัฒนาศักยภาพให้กลุ่มเปราะบางมีอาชีพ เพื่อให้มีรายได้ในการดำรงชีพ

ด้าน	สถานการณ์ภาพแวดล้อมภายนอกที่เกี่ยวข้อง	ขอบข่ายและปริมาณของปัญหา/ความต้องการ	พื้นที่เป้าหมาย/ กลุ่มเป้าหมาย	ความคาดหวังและ แนวโน้มอนาคต
๔. ด้านทรัพยากรธรรมชาติและสิ่งแวดล้อม	๑) มีปัญหาเรื่องขยะ ๒) ปัญหามลพิษทางอากาศ ๓) ปัญหาหมอกควันและไฟป่า	- สิ่งแวดล้อม	- ผู้ประกอบการและชุมชนในเขตพื้นที่ เทศบาล - พื้นที่เขตรับผิดชอบ	- ปัญหาขยะลดลง ประชาชนสามารถคัดแยกขยะ และกำจัดได้โดยไม่ส่งผลกระทบต่อชุมชน - สภาพแวดล้อมที่ดี ประชาชนมีสุขอนามัยที่ดี
๕. ด้านการบริหารจัดการบ้านเมืองที่ดี	- ขั้นตอนการให้บริการของหน่วยงาน - ระยะเวลาการให้บริการ	ภารกิจการให้บริการของหน่วยงานภาครัฐ	ประชาชนผู้รับบริการ	- บริการที่สะดวกและรวดเร็ว - ลดขั้นตอนในการให้บริการ - มีเทคโนโลยีที่ทันสมัยในการให้บริการ

## ส่วนที่ ๓

### การนำแผนพัฒนาท้องถิ่นไปสู่การปฏิบัติ

#### ๓.๑ ยุทธศาสตร์การพัฒนาท้องถิ่นและยุทธศาสตร์ระดับมหภาคเพื่อนำสู่การปฏิบัติ

ที่	ยุทธศาสตร์ชาติ ๒๐ ปี	แผนพัฒนาเศรษฐกิจและสังคมแห่งชาติ ฉบับที่ ๑๓	SDGs	ยุทธศาสตร์จังหวัด	ยุทธศาสตร์การพัฒนารองขององค์กรปกครองส่วนท้องถิ่น ในเขตจังหวัด	ยุทธศาสตร์ (อปท.)	กลยุทธ์	แผนงาน	หน่วยงานรับผิดชอบหลัก
๑	ยุทธศาสตร์ที่ ๒ ด้านการสร้างความสามารถในการแข่งขัน	หมวดหมู่ที่ ๕ ไทยเป็นประตูการค้า การลงทุนและยุทธศาสตร์ทางโลจิสติกส์ที่สำคัญของภูมิภาค หมวดหมู่ที่ ๘ ไทยมีพื้นที่และเมืองอัจฉริยะที่น่าอยู่ ปลอดภัย เด็บโตได้ อย่างยั่งยืน	เป้าหมายที่ ๑๑ ทำให้เมืองและที่ตั้งถิ่นฐานของมนุษย์มีความครอบคลุม ปลอดภัย มีภูมิทัศน์ด้านทานและยั่งยืน	ที่ ๑ การส่งเสริมอุตสาหกรรมท่องเที่ยว สร้างสรรค์บนอัตลักษณ์ล้านนา และอุตสาหกรรมไมซ์ ที่ ๒ การขับเคลื่อนเกษตรเพิ่มมูลค่า และเกษตรแปรรูปมูลค่าสูง ภายใต้ BCG Model ที่ ๕ การเสริมสร้างสังคมคุณภาพ เมืองน่าอยู่มีความปลอดภัย เพื่อคุณภาพชีวิตที่ดีของประชาชน	ที่ ๒ ด้านโครงสร้างพื้นฐาน สาธารณูปโภค และแหล่งน้ำ	ยุทธศาสตร์ที่ ๑ ด้านสาธารณูปโภคและโครงสร้างพื้นฐาน	การสร้างและพัฒนาระบบโครงสร้างพื้นฐาน	(๑) แผนงาน เศรษฐกิจและชุมชน  (๒) แผนงาน อุตสาหกรรมและการโยธา	กองช่าง  กองช่าง

ที่	ยุทธศาสตร์ชาติ ๒๐ ปี	แผนพัฒนาเศรษฐกิจและสังคมแห่งชาติ ฉบับที่ ๑๓	SDGs	ยุทธศาสตร์จังหวัด	ยุทธศาสตร์การพัฒนาขององค์กรปกครองส่วนท้องถิ่น ในเขตจังหวัด	ยุทธศาสตร์ (อปท.)	กลยุทธ์	แผนงาน	หน่วยงานรับผิดชอบหลัก
๒	ยุทธศาสตร์ที่ ๓ ด้านการพัฒนา และเสริมสร้าง ศักยภาพ ทรัพยากรมนุษย์	หมวดหมู่ที่ ๑ ไทย เป็นประเทศชั้นนำ ด้านเกษตรและ เกษตรแปรรูปมูลค่า สูง	เป้าหมายที่ ๘ ส่งเสริมการเติบโต ทางเศรษฐกิจที่ ต่อเนื่อง ครอบคลุม และยั่งยืน การจ้างงานเต็มที่มี ผลผลิตภาพและการมี งานที่เหมาะสม สำหรับทุกคน	ที่ ๒ การขับเคลื่อน เกษตรเพิ่มมูลค่า และ เกษตรแปรรูปมูลค่าสูง ภายใต้ BCG Model	ที่ ๕ ด้านการพัฒนา คุณภาพชีวิตการศึกษา ส่งเสริมเศรษฐกิจ และการท่องเที่ยว	ยุทธศาสตร์ที่ ๒ ด้านเศรษฐกิจ	๒.การส่งเสริม และพัฒนา ด้านเศรษฐกิจ	(๑) แผนงาน สร้างความ เข้มแข็งของ ชุมชน	สำนักปลัด
๓	ยุทธศาสตร์ที่ ๓ ด้านการพัฒนา และเสริมสร้าง ศักยภาพ ทรัพยากรมนุษย์	หมวดหมู่ที่ ๒ ไทย เป็นจุดหมายของ การท่องเที่ยวที่เน้น คุณภาพและความ ยั่งยืน	เป้าหมายที่ ๘ ส่งเสริมการเติบโต ทางเศรษฐกิจที่ ต่อเนื่อง ครอบคลุม และยั่งยืน การจ้างงานเต็มที่มี ผลผลิตภาพและการมี งานที่เหมาะสม สำหรับทุกคน	ที่ ๑ การส่งเสริม อุตสาหกรรมท่องเที่ยว สร้างสรรค์บนอัตลักษณ์ล้านนา และ อุตสาหกรรมไมซ์	ที่ ๕ ด้านการพัฒนา คุณภาพชีวิตการศึกษา ส่งเสริมเศรษฐกิจ และการท่องเที่ยว	ยุทธศาสตร์ที่ ๒ ด้านเศรษฐกิจ	การส่งเสริม และพัฒนา ด้านเศรษฐกิจ	(๒)แผนงาน การศาสนา วัฒนธรรม และ นันทนาการ	กองการศึกษา

ที่	ยุทธศาสตร์ชาติ ๒๐ ปี	แผนพัฒนาเศรษฐกิจและสังคมแห่งชาติ ฉบับที่ ๑๓	SDGs	ยุทธศาสตร์จังหวัด	ยุทธศาสตร์การพัฒนาขององค์กรปกครองส่วนท้องถิ่น ในเขตจังหวัด	ยุทธศาสตร์ (อปท.)	กลยุทธ์	แผนงาน	หน่วยงานรับผิดชอบหลัก
๔	ยุทธศาสตร์ที่ ๓ ด้านการพัฒนาและเสริมสร้างศักยภาพทรัพยากรมนุษย์	หมวดหมู่ที่ ๑ ไทยเป็นประเทศชั้นนำด้านเกษตรและเกษตรแปรรูปมูลค่าสูง	เป้าหมายที่ ๒ ยุติความหิวโหย บรรลุความมั่นคงทางอาหารและยกระดับโภชนาการและส่งเสริมเกษตรกรรมที่ยั่งยืน	ที่ ๕ การเสริมสร้างสังคมคุณภาพ เมืองน่าอยู่มีความปลอดภัยเพื่อคุณภาพชีวิตที่ดีของประชาชน	ที่ ๓ การยกระดับการค้าการลงทุนบนฐานเศรษฐกิจสร้างสรรค์ (Creative Economy) นวัตกรรม (Innovation) และการพัฒนาอย่างยั่งยืน (SDGs)	ยุทธศาสตร์ที่ ๒ ด้านเศรษฐกิจ	การส่งเสริมและพัฒนา ด้านเศรษฐกิจ	(๓)แผนงาน การเกษตร	สำนักปลัด
๕	ยุทธศาสตร์ที่ ๑ ด้านความมั่นคง	หมวดหมู่ที่ ๘ ไทยมีพื้นที่และเมืองอัจฉริยะที่น่าอยู่ ปลอดภัย เดิบโตได้อย่างยั่งยืน	เป้าหมายที่ ๑๑ ทำให้เมืองและที่ตั้งถิ่นฐานของมนุษย์มีความครอบคลุม ปลอดภัย มีภูมิทัศน์ทานและยั่งยืน	ที่ ๕ การเสริมสร้างสังคมคุณภาพ เมืองน่าอยู่มีความปลอดภัยเพื่อคุณภาพชีวิตที่ดีของประชาชน	ที่ ๖ ด้านการบริหารจัดการบ้านเมืองที่ดี	ยุทธศาสตร์ที่ ๓ ด้านสังคมและคุณภาพชีวิต	การส่งเสริมและพัฒนาคุณภาพชีวิตของประชาชน	(๑)แผนงาน บริหารงานทั่วไป	สำนักปลัด
๖	ยุทธศาสตร์ที่ ๑ ด้านความมั่นคง	หมวดหมู่ที่ ๘ ไทยมีพื้นที่และเมืองอัจฉริยะที่น่าอยู่ ปลอดภัย เดิบโตได้อย่างยั่งยืน	เป้าหมายที่ ๑๑ ทำให้เมืองและที่ตั้งถิ่นฐานของมนุษย์มีความครอบคลุม ปลอดภัย มีภูมิทัศน์ทานและยั่งยืน	ที่ ๕ การเสริมสร้างสังคมคุณภาพ เมืองน่าอยู่มีความปลอดภัยเพื่อคุณภาพชีวิตที่ดีของประชาชน	ที่ ๓ ด้านการป้องกันบรรเทาสาธารณภัย และการรักษาความสงบเรียบร้อยในชุมชน	ยุทธศาสตร์ที่ ๓ ด้านสังคมและคุณภาพชีวิต	การส่งเสริมและพัฒนาคุณภาพชีวิตของประชาชน	(๒) แผนงาน การรักษาความสงบภายใน	สำนักปลัด



ที่	ยุทธศาสตร์ชาติ ๒๐ ปี	แผนพัฒนาเศรษฐกิจและสังคมแห่งชาติ ฉบับที่ ๑๓	SDGs	ยุทธศาสตร์จังหวัด	ยุทธศาสตร์การพัฒนาขององค์กรปกครองส่วนท้องถิ่น ในเขตจังหวัด	ยุทธศาสตร์ (อปท.)	กลยุทธ์	แผนงาน	หน่วยงานรับผิดชอบหลัก
	ยุทธศาสตร์ที่ ๑ ด้านความมั่นคง	หมวดหมู่ที่ ๑๑ ไทยสามารถลดความเสี่ยงและผลกระทบจากภัยธรรมชาติ และการเปลี่ยนแปลงสภาพภูมิอากาศ	เป้าหมายที่ ๑๑ ทำให้เมืองและที่ตั้งถิ่นฐานของมนุษย์มีความครอบคลุมปลอดภัย มีภูมิทัศน์ทานและยั่งยืน	ที่ ๕ การเสริมสร้างสังคมคุณภาพ เมืองน่าอยู่มีความปลอดภัย เพื่อคุณภาพชีวิตที่ดีของประชาชน	ที่ ๓ ด้านการป้องกันบรรเทาสาธารณภัย และการรักษาความสงบเรียบร้อยในชุมชน	ยุทธศาสตร์ที่ ๓ ด้านสังคมและคุณภาพชีวิต	การส่งเสริมและพัฒนาคุณภาพชีวิตของประชาชน	(๒) แผนงานการรักษาความสงบภายใน	สำนักปลัด
๗	ยุทธศาสตร์ที่ ๓ ด้านการพัฒนาและเสริมสร้างศักยภาพทรัพยากรมนุษย์	หมวดหมู่ที่ ๑๒ ไทยมีกำลังคนสมรรถนะสูง มุ่งเรียนรู้อย่างต่อเนื่อง ตอบโจทย์การพัฒนาแห่งอนาคต	เป้าหมายที่ ๔ สร้างหลักประกันว่าทุกคนมีการศึกษาที่มีคุณภาพอย่างครอบคลุมและเท่าเทียม และสนับสนุนโอกาสในการเรียนรู้ตลอดชีวิต	ที่ ๕ การเสริมสร้างสังคมคุณภาพ เมืองน่าอยู่มีความปลอดภัย เพื่อคุณภาพชีวิตที่ดีของประชาชน	ที่ ๕ ด้านการพัฒนาคุณภาพชีวิต การศึกษา ส่งเสริมเศรษฐกิจ และการท่องเที่ยว	ยุทธศาสตร์ที่ ๓ ด้านสังคมและคุณภาพชีวิต	การส่งเสริมและพัฒนาคุณภาพชีวิตของประชาชน	(๓) แผนงานการศึกษา	กองการศึกษา

ที่	ยุทธศาสตร์ชาติ ๒๐ ปี	แผนพัฒนาเศรษฐกิจและสังคมแห่งชาติ ฉบับที่ ๑๓	SDGs	ยุทธศาสตร์จังหวัด	ยุทธศาสตร์การพัฒนาขององค์กรปกครองส่วนท้องถิ่น ในเขตจังหวัด	ยุทธศาสตร์ (อปท.)	กลยุทธ์	แผนงาน	หน่วยงานรับผิดชอบหลัก
๘	ยุทธศาสตร์ที่ ๓ ด้านการพัฒนาและเสริมสร้างศักยภาพทรัพยากรมนุษย์	หมวดหมู่ที่ ๔ ไทยเป็นศูนย์กลางทาง การแพทย์และสุขภาพมูลค่าสูง หมวดหมู่ที่ ๑๒ ไทยมีกำลังคนสมรรถนะสูง มุ่งเรียนรู้อย่างต่อเนื่อง ตอบโจทย์การพัฒนาแห่งอนาคต	เป้าหมายที่ ๓ สร้างหลักประกันว่าคนมีชีวิตที่มีสุขภาพดีและส่งเสริมสวัสดิภาพสำหรับทุกคนในทุกวัย	ที่ ๓ การยกระดับการค่าการลงทุนบนฐานเศรษฐกิจ สร้างสรรค์นวัตกรรม และการพัฒนาอย่างยั่งยืน ที่ ๕ การเสริมสร้างสังคมคุณภาพ เมืองน่าอยู่มีความปลอดภัย เพื่อคุณภาพชีวิตที่ดีของประชาชน	ที่ ๑ ด้านพัฒนาระบบสุขภาพชุมชน	ยุทธศาสตร์ที่ ๓ ด้านสังคมและคุณภาพชีวิต	การส่งเสริมและพัฒนาคูณภาพชีวิตของประชาชน	(๔) แผนงานสาธารณสุข	กองสาธารณสุขฯ
๙	ยุทธศาสตร์ที่ ๔ ด้านการสร้างโอกาสและความเสมอภาคทางสังคม	หมวดหมู่ที่ ๑๒ ไทยมีกำลังคนสมรรถนะสูง มุ่งเรียนรู้อย่างต่อเนื่อง ตอบโจทย์การพัฒนาแห่งอนาคต	เป้าหมายที่ ๓ สร้างหลักประกันว่าคนมีชีวิตที่มีสุขภาพดีและส่งเสริมสวัสดิภาพสำหรับทุกคนในทุกวัย	ที่ ๕ การเสริมสร้างสังคมคุณภาพ เมืองน่าอยู่มีความปลอดภัย เพื่อคุณภาพชีวิตที่ดีของประชาชน	ที่ ๓ ด้านการป้องกันบรรเทาสาธารณภัย และการรักษาความสงบเรียบร้อยในชุมชน	ยุทธศาสตร์ที่ ๓ ด้านสังคมและคุณภาพชีวิต	๓.การส่งเสริมและพัฒนาคูณภาพชีวิตของประชาชน	(๕) แผนงานสังคมสงเคราะห์	สำนักปลัด

ที่	ยุทธศาสตร์ชาติ ๒๐ ปี	แผนพัฒนาเศรษฐกิจและสังคมแห่งชาติ ฉบับที่ ๑๓	SDGs	ยุทธศาสตร์จังหวัด	ยุทธศาสตร์การพัฒนาขององค์กรปกครองส่วนท้องถิ่น ในเขตจังหวัด	ยุทธศาสตร์ (อปท.)	กลยุทธ์	แผนงาน	หน่วยงานรับผิดชอบหลัก
๑๐	ยุทธศาสตร์ที่ ๓ ด้านการพัฒนา และเสริมสร้าง ศักยภาพ ทรัพยากรมนุษย์	หมุดหมายที่ ๑๒ ไทยมีกำลังคน สมรรถนะสูง มุ่ง เรียนรู้อย่างต่อเนื่อง ตอบโจทย์การ พัฒนาแห่งอนาคต	เป้าหมายที่ ๓ สร้างหลักประกันว่า คนมีชีวิตที่มีสุขภาพ ดีและส่งเสริมสวัสดิ ภาพสำหรับทุกคน ในทุกวัย	ที่ ๕ การเสริมสร้าง สังคมคุณภาพ เมือง น่าอยู่มีความปลอดภัย เพื่อคุณภาพชีวิตที่ดี ของประชาชน	ที่ ๕ ด้านการพัฒนา คุณภาพชีวิต การศึกษา ส่งเสริม เศรษฐกิจ และการ ท่องเที่ยว	ยุทธศาสตร์ที่ ๓ ด้านสังคมและ คุณภาพชีวิต	๓.การส่งเสริม และพัฒนา คุณภาพชีวิต ของประชาชน	(๖) แผนงาน สร้างความ เข้มแข็งของ ชุมชน	สำนักปลัด
๑๑	ยุทธศาสตร์ที่ ๓ ด้านการพัฒนา และเสริมสร้าง ศักยภาพ ทรัพยากรมนุษย์	หมุดหมายที่ ๑๒ ไทยมีกำลังคน สมรรถนะสูง มุ่ง เรียนรู้อย่างต่อเนื่อง ตอบโจทย์การ พัฒนาแห่งอนาคต	เป้าหมายที่ ๓ สร้างหลักประกันว่า คนมีชีวิตที่มีสุขภาพ ดีและส่งเสริมสวัสดิ ภาพสำหรับทุกคน ในทุกวัย	ที่ ๑ การส่งเสริม อุตสาหกรรมท่องเที่ยว สร้างสรรค์บนอัต ถิลักษณ์ล้านนา และ อุตสาหกรรมไมซ์ ที่ ๕ การเสริมสร้าง สังคมคุณภาพ เมือง น่าอยู่มีความปลอดภัย เพื่อคุณภาพชีวิตที่ดี ของประชาชน	ที่ ๖ ด้านศาสนา ศิลปวัฒนธรรม ประเพณี และภูมิ ปัญญาท้องถิ่น	ยุทธศาสตร์ที่ ๓ ด้านสังคมและ คุณภาพชีวิต	๓.การส่งเสริม และพัฒนา คุณภาพชีวิต ของประชาชน	(๗)แผนงาน การศาสนา วัฒนธรรม และ นันทนาการ	กองการศึกษา

ที่	ยุทธศาสตร์ชาติ ๒๐ ปี	แผนพัฒนาเศรษฐกิจและสังคมแห่งชาติ ฉบับที่ ๑๓	SDGs	ยุทธศาสตร์จังหวัด	ยุทธศาสตร์การพัฒนาขององค์กรปกครองส่วนท้องถิ่น ในเขตจังหวัด	ยุทธศาสตร์ (อปท.)	กลยุทธ์	แผนงาน	หน่วยงานรับผิดชอบหลัก
๑๒	ยุทธศาสตร์ที่ ๕ ด้านการสร้างการเติบโตบนคุณภาพชีวิตที่เป็นมิตรต่อสิ่งแวดล้อม	หมวดหมู่ที่ ๑๐ ไทยมีเศรษฐกิจหมุนเวียนและสังคมคาร์บอนต่ำ	เป้าหมายที่ ๑๓ การรับมือการเปลี่ยนแปลงสภาพภูมิอากาศ	ที่ ๔ การจัดการเชิงรุกในปัญหาฝุ่นควัน (PM ๒.๕) และการรักษาทรัพยากรธรรมชาติและสิ่งแวดล้อมแบบมี	ที่ ๔ ด้านการจัดการทรัพยากรธรรมชาติและสิ่งแวดล้อม	ยุทธศาสตร์ที่ ๔ ทรัพยากรธรรมชาติและสิ่งแวดล้อม	๕.การส่งเสริมและพัฒนาทรัพยากรธรรมชาติและสิ่งแวดล้อม	(๑)แผนงาน เคหะและชุมชน	กองสาธารณสุขฯ
								(๒)แผนงาน การเกษตร	สำนักปลัด / กองสาธารณสุขฯ
๑๓	ยุทธศาสตร์ที่ ๖ ด้านการปรับสมดุลและพัฒนา ระบบการบริหารจัดการภาครัฐ	หมวดหมู่ที่ ๑๓ ไทยมีภาครัฐที่ทันสมัย มีประสิทธิภาพ และตบโจทย์ประชาชน	เป้าหมายที่ ๑๗ ความร่วมมือเพื่อการพัฒนาที่ยั่งยืน	ที่ ๕ การเสริมสร้างสังคมคุณภาพ เมืองน่าอยู่มีความปลอดภัย เพื่อคุณภาพชีวิตที่ดีของประชาชน	ที่ ๗ ด้านการบริหารจัดการบ้านเมืองที่ดี	ยุทธศาสตร์ที่ ๕ ด้านการบริหารจัดการบ้านเมืองที่ดี	๕.การส่งเสริมและพัฒนาการให้บริการประชาชน	(๑)แผนงาน บริหารงานทั่วไป	สำนักปลัด/ กองคลัง
								(๒)แผนงาน สร้างความเข้มแข็งของชุมชน	สำนักปลัด
รวม	๖ ยุทธศาสตร์	๘ หมวดหมู่	๗ เป้าหมาย	๕ ยุทธศาสตร์	๗ ยุทธศาสตร์	๕ ยุทธศาสตร์	๕ กลยุทธ์	๑๐ แผนงาน	๕ หน่วยงาน

## ๒.บัญชีโครงการพัฒนาท้องถิ่น

บัญชีสรุปโครงการพัฒนา  
แผนพัฒนาท้องถิ่น (พ.ศ.๒๕๖๖-๒๕๗๐) ทบพวน ฉบับที่ ๑ ครั้งที่ ๑/๒๕๖๗  
เทศบาลตำบลเมืองงาย

ยุทธศาสตร์	ปี ๒๕๖๖		ปี ๒๕๖๗		ปี ๒๕๖๘		ปี ๒๕๖๙		ปี ๒๕๗๐		รวม ๕ ปี	
	จำนวนโครงการ	งบประมาณ (บาท)	จำนวนโครงการ	งบประมาณ (บาท)	จำนวนโครงการ	งบประมาณ (บาท)	จำนวนโครงการ	งบประมาณ (บาท)	จำนวนโครงการ	งบประมาณ (บาท)	จำนวนโครงการ	งบประมาณ (บาท)
๑) ยุทธศาสตร์การพัฒนาด้านสาธารณสุขโรคและโครงสร้างพื้นฐาน												
๑.๑ กลยุทธ์การสร้างและพัฒนาระบบโครงสร้างพื้นฐาน												
(๑) แผนงานการศึกษา	-	-	๑	๑๕๐,๐๐๐	-	-	-	-	-	-	๑	๑๕๐,๐๐๐
(๒) แผนงานเคหะและชุมชน	-	-	๑	๑,๔๐๐,๐๐๐	๑	๑,๔๐๐,๐๐๐	-	-	-	-	๓	๑,๔๐๐,๐๐๐
(๒) แผนงานอุตสาหกรรมและการโยธา	๒	๓,๓๐๐,๐๐๐	๔	๗,๐๐๑,๐๐๐	๓	๖,๘๕๔,๘๐๐	๒	๕,๔๒๐,๐๐๐	๑	๔๒๐,๐๐๐	๑๒	๒๒,๙๙๕,๘๐๐
<b>รวม</b>	<b>๒</b>	<b>๓,๓๐๐,๐๐๐</b>	<b>๖</b>	<b>๘,๕๕๑,๐๐๐</b>	<b>๔</b>	<b>๘,๒๕๔,๘๐๐</b>	<b>๒</b>	<b>๕,๔๒๐,๐๐๐</b>	<b>๑</b>	<b>๔๒๐,๐๐๐</b>	<b>๑๔</b>	<b>๒๔,๕๔๕,๘๐๐</b>
๒) ยุทธศาสตร์การพัฒนาด้านเศรษฐกิจ												
๒.๑ การส่งเสริมและพัฒนาด้านเศรษฐกิจ												
(๑) แผนงานการสร้างความเข้มแข็งของชุมชน	๒	๔๐,๐๐๐	๒	๔๐,๐๐๐	๒	๔๐,๐๐๐	๒	๔๐,๐๐๐	๒	๔๐,๐๐๐	๑๐	๒๐๐,๐๐๐
(๒) แผนงานการศาสนา วัฒนธรรมและนันทนาการ	๓	๒๐,๐๐๐	๓	๒๐,๐๐๐	๓	๒๐,๐๐๐	๓	๒๐,๐๐๐	๓	๒๐,๐๐๐	๕	๑๐๐,๐๐๐
(๓) แผนงานการเกษตร	๒	๕๐,๐๐๐	๒	๕๐,๐๐๐	๒	๕๐,๐๐๐	๒	๕๐,๐๐๐	๒	๕๐,๐๐๐	๑๐	๒๕๐,๐๐๐
<b>รวม</b>	<b>๕</b>	<b>๑๑๐,๐๐๐</b>	<b>๕</b>	<b>๑๑๐,๐๐๐</b>	<b>๕</b>	<b>๑๑๐,๐๐๐</b>	<b>๕</b>	<b>๑๑๐,๐๐๐</b>	<b>๕</b>	<b>๑๑๐,๐๐๐</b>	<b>๒๕</b>	<b>๕๕๐,๐๐๐</b>

ยุทธศาสตร์	ปี ๒๕๖๖		ปี ๒๕๖๗		ปี ๒๕๖๘		ปี ๒๕๖๙		ปี ๒๕๗๐		รวม ๕ ปี	
	จำนวนโครงการ	งบประมาณ (บาท)	จำนวนโครงการ	งบประมาณ (บาท)	จำนวนโครงการ	งบประมาณ (บาท)	จำนวนโครงการ	งบประมาณ (บาท)	จำนวนโครงการ	งบประมาณ (บาท)	จำนวนโครงการ	งบประมาณ (บาท)
๓)ยุทธศาสตร์การพัฒนาด้านสังคมและคุณภาพชีวิต												
๓.๑ กลยุทธ์การส่งเสริมและพัฒนาคุณภาพชีวิตของประชาชน												
(๑) แผนงานบริหารงานทั่วไป	๓	๓๐,๐๐๐	๓	๓๐,๐๐๐	๓	๓๐,๐๐๐	๓	๓๐,๐๐๐	๓	๓๐,๐๐๐	๕	๕๐,๐๐๐
(๒) แผนงานการรักษาความสงบภายใน	๑๒	๒,๐๕๕,๐๐๐	๑๐	๓๕๕,๐๐๐	๘	๒๘๕,๐๐๐	๘	๒๘๕,๐๐๐	๘	๒๘๕,๐๐๐	๔๖	๓,๓๖๕,๐๐๐
(๓) แผนงานการศึกษา	๑๒	๕,๒๒๕,๐๐๐	๑๒	๕,๘๒๐,๐๐๐	๑๒	๖,๐๒๐,๐๐๐	๑๒	๖,๒๒๐,๐๐๐	๑๒	๖,๒๒๐,๐๐๐	๖๐	๒๙,๕๐๕,๐๐๐
(๔) แผนงานสาธารณสุข	๖	๒๗๐,๐๐๐	๖	๒๗๐,๐๐๐	๖	๒๗๐,๐๐๐	๖	๒๗๐,๐๐๐	๖	๒๗๐,๐๐๐	๓๐	๓,๓๕๐,๐๐๐
(๕) แผนงานสังคมสงเคราะห์	๒	๓๓๐,๐๐๐	๒	๓๓๐,๐๐๐	๒	๓๓๐,๐๐๐	๒	๓๓๐,๐๐๐	๒	๓๓๐,๐๐๐	๑๐	๓,๕๕๐,๐๐๐
(๖) แผนงานสร้างความเข้มแข็งของชุมชน	๔	๖๔๐,๐๐๐	๔	๖๔๐,๐๐๐	๔	๖๔๐,๐๐๐	๔	๖๔๐,๐๐๐	๔	๖๔๐,๐๐๐	๒๐	๓,๒๐๐,๐๐๐
(๗) แผนการศาสนา วัฒนธรรมและนันทนาการ	๑๐	๖๓๐,๐๐๐	๑๐	๖๓๐,๐๐๐	๙	๕๓๕,๐๐๐	๙	๕๓๕,๐๐๐	๙	๕๓๕,๐๐๐	๔๗	๒,๗๖๕,๐๐๐
รวม	๔๗	๙,๑๒๐,๐๐๐	๔๕	๘,๐๑๕,๐๐๐	๔๒	๘,๐๕๐,๐๐๐	๔๒	๘,๒๕๐,๐๐๐	๔๒	๘,๒๕๐,๐๐๐	๒๑๘	๔๑,๖๘๕,๐๐๐
๔.ยุทธศาสตร์การพัฒนาศูนย์พักพิงธรรมชาติและด้านสิ่งแวดล้อม												
๔.๑ การส่งเสริมและพัฒนาทรัพยากรธรรมชาติและสิ่งแวดล้อม												
(๑) แผนงานเคหะและชุมชน	๓	๕๙๕,๐๐๐	๓	๕๙๕,๐๐๐	๒	๕๖๐,๐๐๐	๒	๕๖๐,๐๐๐	๒	๕๖๐,๐๐๐	๑๒	๒,๘๗๐,๐๐๐
(๒) แผนงานการเกษตร	๙	๓๕๐,๐๐๐	๙	๓๕๐,๐๐๐	๙	๓๖๕,๐๐๐	๙	๓๖๕,๐๐๐	๙	๓๖๕,๐๐๐	๔๕	๓,๙๕๕,๐๐๐
รวม	๑๒	๙๔๕,๐๐๐	๑๒	๙๔๕,๐๐๐	๑๑	๙๒๕,๐๐๐	๑๑	๙๒๕,๐๐๐	๑๑	๙๒๕,๐๐๐	๕๗	๖,๘๒๕,๐๐๐

ยุทธศาสตร์	ปี ๒๕๖๖		ปี ๒๕๖๗		ปี ๒๕๖๘		ปี ๒๕๖๙		ปี ๒๕๗๐		รวม ๕ ปี	
	จำนวนโครงการ	งบประมาณ (บาท)	จำนวนโครงการ	งบประมาณ (บาท)	จำนวนโครงการ	งบประมาณ (บาท)	จำนวนโครงการ	งบประมาณ (บาท)	จำนวนโครงการ	งบประมาณ (บาท)	จำนวนโครงการ	งบประมาณ (บาท)
๕.ยุทธศาสตร์ด้านการบริหารจัดการบ้านเมืองที่ดี												
๕.๑ การส่งเสริมและพัฒนาการให้บริการประชาชน												
(๑) แผนงานบริหารงานทั่วไป	๗	๑,๗๒๕,๐๐๐	๖	๒๓๕,๐๐๐	๗	๒๙๐,๐๐๐	๗	๒๙๐,๐๐๐	๗	๒๙๐,๐๐๐	๓๔	๒,๘๓๐,๐๐๐
(๒) แผนงานสร้างความเข้มแข็งของชุมชน	๔	๑๔๕,๐๐๐	๔	๑๔๕,๐๐๐	๔	๑๔๕,๐๐๐	๔	๑๔๕,๐๐๐	๔	๑๔๕,๐๐๐	๓๖	๕๘๐,๐๐๐
รวม	๑๑	๑,๘๗๐,๐๐๐	๑๐	๓๘๐,๐๐๐	๑๑	๔๓๕,๐๐๐	๑๑	๔๓๕,๐๐๐	๑๐	๔๓๕,๐๐๐	๕๓	๓,๕๕๕,๐๐๐
รวมทั้งสิ้น	๗๗	๑๕,๑๔๕,๐๐๐	๗๘	๑๗,๘๐๑,๐๐๐	๗๓	๑๗,๕๗๔,๘๐๐	๗๑	๑๔,๙๔๐,๐๐๐	๗๐	๙,๙๕๐,๐๐๐	๓๖๙	๗๕,๔๐๐,๘๐๐

๒.บัญชีโครงการพัฒนาท้องถิ่น

แบบ ผ. ๐๑/๑

บัญชีสรุปโครงการพัฒนาที่มาจากแผนพัฒนาหมู่บ้านและแผนชุมชน  
ที่มาจากแผนพัฒนาหมู่บ้าน  
เทศบาลตำบลเมืองงาย

หมู่บ้าน	ปี ๒๕๖๖		ปี ๒๕๖๗		ปี ๒๕๖๘		ปี ๒๕๖๙		ปี ๒๕๗๐		รวม ๕ ปี	
	จำนวนโครงการ	งบประมาณ (บาท)	จำนวนโครงการ	งบประมาณ (บาท)	จำนวนโครงการ	งบประมาณ (บาท)	จำนวนโครงการ	งบประมาณ (บาท)	จำนวนโครงการ	งบประมาณ (บาท)	จำนวนโครงการ	งบประมาณ (บาท)
หมู่ที่ ๑ บ้านเมืองงาย	๕	๕,๑๕๖,๗๐๐	๔	๒,๕๕๗,๖๐๘	๔	๒๘๐,๓๐๐	๖	๑,๔๒๗,๕๐๐	๑	๒๐,๐๐๐	๒๐	๙,๔๓๒,๑๐๘
หมู่ที่ ๒ บ้านเมืองงาย	๒	๓๙๗,๐๐๐	๕	๔,๙๖๙,๖๐๐	๘	๓,๕๔๔,๓๐๐	๙	๓,๕๖๐,๘๐๐	๓	๑๘,๕๒๐,๐๐๐	๒๗	๓๐,๘๙๑,๗๐๐
หมู่ที่ ๓ บ้านใหม่	๓	๖๙๕,๐๐๐	๖	๑,๕๕๒,๐๐๐	๕	๗๒๕,๓๐๐	๑๔	๙,๔๘๖,๓๐๐	๗	๒,๕๗๐,๐๐๐	๓๕	๑๕,๐๒๗,๖๐๐
หมู่ที่ ๔ บ้านเมื่อน	๒	๔๖๘,๐๐๐	๖	๒,๗๕๖,๗๐๐	๙	๘,๐๖๘,๔๓๘	๑๓	๑๒,๓๖๘,๙๒๒	๘	๕,๕๔๘,๐๐๐	๓๘	๒๙,๒๑๐,๐๖๐
หมู่ที่ ๙ บ้านม่วงจัม	๒	๕๒๐,๐๐๐	๔	๑,๔๓๘,๖๐๐	๒	๑,๔๔๑,๔๑๐	๔	๑,๓๓๕,๐๐๐	๒	๒๒๐,๐๐๐	๑๔	๔,๙๕๕,๐๑๐
หมู่ที่ ๑๐ บ้านสัน	๖	๑,๘๒๖,๐๐๐	๔	๒,๐๓๑,๐๐๐	๓	๑,๑๕๐,๐๐๐	๖	๕,๓๐๒,๗๐๐	๕	๒,๗๒๐,๐๐๐	๒๔	๑๓,๐๒๙,๗๐๐
หมู่ที่ ๑๑ บ้านหนองบัว	๓	๑,๘๒๐,๐๐๐	๕	๑,๑๕๔,๐๐๐	๔	๙๒๐,๙๔๐	๘	๔,๓๓๖,๐๐๐	๕	๓,๒๐๕,๐๐๐	๒๕	๑๑,๔๓๕,๙๔๐
รวมทั้งหมด	๒๓	๑๐,๘๗๑,๗๐๐	๓๔	๑๖,๕๕๙,๕๐๘	๓๕	๑๖,๑๓๐,๖๘๘	๖๐	๓๗,๘๑๗,๒๒๒	๓๑	๓๒,๗๐๓,๐๐๐	๑๘๓	๑๑๓,๙๘๒,๑๑๘

๐๐๐



๒. บัญชีโครงการพัฒนาท้องถิ่น

แบบ ผ. ๐๒

รายละเอียดโครงการพัฒนา  
แผนพัฒนาท้องถิ่น (พ.ศ.๒๕๖๖-๒๕๗๐) ทบทวน ฉบับที่ ๑ ครั้งที่ ๑/๒๕๖๗  
เทศบาลตำบลเมืองงาย

- ก. ยุทธศาสตร์ชาติ ๒๐ ปี ยุทธศาสตร์ที่ ๒ ด้านการสร้างความสามารถในการแข่งขัน
- ข. แผนพัฒนาเศรษฐกิจและสังคมแห่งชาติ ฉบับที่ ๑๓ หมวดหมายที่ ๘ ไทยมีพื้นที่และเมืองอัจฉริยะที่น่าอยู่ ปลอดภัย เดิมโตได้อย่างยั่งยืน
- ค. Sustainable Development Goals: SDGs เป้าหมายที่ ๑๑ ทำให้เมืองและที่ตั้งถิ่นฐานของมนุษย์มีความครอบคลุม ปลอดภัย มีภูมิทัศน์และยั่งยืน
- ง. ยุทธศาสตร์จังหวัดเชียงใหม่ ที่ ๕ การเสริมสร้างสังคมคุณภาพ เมืองน่าอยู่มีความปลอดภัย เพื่อคุณภาพชีวิตที่ดีของประชาชน
- จ. ยุทธศาสตร์การพัฒนาของ อปท. จังหวัดเชียงใหม่ ที่ ๒ ด้านโครงสร้างพื้นฐาน สาธารณูปโภค และแหล่งน้ำ
๑. ยุทธศาสตร์การพัฒนาด้านสาธารณูปโภคและโครงสร้างพื้นฐาน
- ๑.๑ กลยุทธ์การสร้างและพัฒนาระบบโครงสร้างพื้นฐาน

(๑) แผนงานการศึกษา

ที่	โครงการ	วัตถุประสงค์	เป้าหมาย (ผลผลิตของโครงการ)	งบประมาณ					ตัวชี้วัด (KPI)	ผลลัพธ์ที่คาดว่าจะได้รับ	หน่วยงานรับผิดชอบหลัก
				๒๕๖๖ (บาท)	๒๕๖๗ (บาท)	๒๕๖๘ (บาท)	๒๕๖๙ (บาท)	๒๕๗๐ (บาท)			
๑	โครงการปรับปรุงอาคารเรียนศูนย์พัฒนาเด็กเล็กเทศบาลตำบลเมืองงาย	ปรับปรุงอาคารเรียนโดยการกันห้องเรียนเพื่อให้มีพื้นที่ที่เหมาะสมต่อการเรียนรู้ของเด็กและ	ปรับปรุงอาคารเรียนศูนย์พัฒนาเด็กเล็กฯ ให้มีพื้นที่เหมาะสมต่อการเรียนรู้ของเด็กตามอัตราส่วน ๒ ตารางเมตรต่อเด็ก ๑ คนโดยการกันห้องเรียนเพื่อให้มีพื้นที่เป็นสัดส่วนสำหรับการเรียนการสอน	-	๑๕๐,๐๐๐	-	-	-	อาคารศูนย์พัฒนาเด็กเล็กเทศบาลตำบลเมืองงายมีพื้นที่เป็นสัดส่วนสำหรับการจัดทำกิจกรรมการเรียนการสอน	เด็กนักเรียนศูนย์พัฒนาเด็กเล็กเทศบาลตำบลเมืองงาย มีพื้นที่เหมาะสมต่อการเรียนรู้ของเด็ก ตามอัตราส่วน ๒ ตารางเมตรต่อเด็ก ๑ คน และมีพื้นที่เป็นสัดส่วนในการจัดทำกิจกรรมการเรียนการสอน	กองการศึกษา
รวม	๑ โครงการ	-	-	-	๑๕๐,๐๐๐	-	-	-	-	-	-

- ก. ยุทธศาสตร์ชาติ ๒๐ ปี ยุทธศาสตร์ที่ ๒ ด้านการสร้างความสามารถในการแข่งขัน และยุทธศาสตร์ที่ ๔ ด้านการสร้างโอกาสและความเสมอภาคทางสังคม
- ข. แผนพัฒนาเศรษฐกิจและสังคมแห่งชาติ ฉบับที่ ๑๓ หมายเหตุที่ ๘ ไทยมีพื้นที่และเมืองอัจฉริยะที่น้อยอยู่ ปลอดภัย เดิมโตได้อย่างยั่งยืน
- ค. Sustainable Development Goals: SDGs เป้าหมายที่ ๑๑ ทำให้เมืองและที่ตั้งถิ่นฐานของมนุษย์มีความครอบคลุม ปลอดภัย มีภูมิทัศน์และยั่งยืน
- ง. ยุทธศาสตร์จังหวัดเชียงใหม่ ที่ ๕ การเสริมสร้างสังคมคุณภาพ เมืองน่าอยู่มีความปลอดภัย เพื่อคุณภาพชีวิตที่ดีของประชาชน
- จ. ยุทธศาสตร์การพัฒนาของ อปท. จังหวัดเชียงใหม่ ที่ ๒ ด้านโครงสร้างพื้นฐาน สาธารณูปโภค และแหล่งน้ำ

๑. ยุทธศาสตร์การพัฒนาด้านสาธารณูปโภคและโครงสร้างพื้นฐาน

๑.๑ กลยุทธ์การสร้างและพัฒนาระบบโครงสร้างพื้นฐาน

(๒) แผนงานเคหะและชุมชน

ที่	โครงการ	วัตถุประสงค์	เป้าหมาย (ผลผลิตของโครงการ)	งบประมาณ					ตัวชี้วัด (KPI)	ผลลัพธ์ที่คาดว่าจะได้รับ	หน่วยงาน รับผิดชอบหลัก
				๒๕๖๖ (บาท)	๒๕๖๗ (บาท)	๒๕๖๘ (บาท)	๒๕๖๙ (บาท)	๒๕๗๐ (บาท)			
๑	โครงการติดตั้งหม้อแปลงไฟฟ้า ขนาด ๒๐๐ kva. จำนวน ๑ จุด เทศบาลตำบลเมืองงาย	เพื่อให้เทศบาลตำบลเมืองงายมีหม้อแปลงไฟฟ้าที่รองรับต่อการใช้กำลังไฟฟ้าอย่างเพียงพอ	ติดตั้งหม้อแปลงไฟฟ้าขนาด ๒๐๐ kva. จำนวน ๑ จุด พร้อมเคลื่อนย้ายหม้อแปลงเดิม ขนาด ๕๐ kva. จำนวน ๑ จุด พร้อมตั้งเสาไฟฟ้า และพาดสายทางระบบจ่ายไฟฟ้าตามมาตรฐานของการไฟฟ้าส่วนภูมิภาค	-	๑,๔๐๐,๐๐๐	๑,๔๐๐,๐๐๐	-	-	ดำเนินการตามแบบที่กำหนด	เทศบาลตำบลเมืองงายมีไฟฟ้าใช้อย่างเพียงพอต่อการปฏิบัติงานทางราชการ	กองช่าง
รวม	๑ โครงการ	-	-	-	๑,๔๐๐,๐๐๐	๑,๔๐๐,๐๐๐	-	-	-	-	-

๐๖๒

- ก. ยุทธศาสตร์ชาติ ๒๐ ปี ยุทธศาสตร์ที่ ๒ ด้านการสร้างความสามารถในการแข่งขัน
- ข. แผนพัฒนาเศรษฐกิจและสังคมแห่งชาติ ฉบับที่ ๑๓ หมายความว่า ๘ ไทยมีพื้นที่และเมืองอัจฉริยะที่น่าอยู่ ปลอดภัย เดิมโตได้อย่างยั่งยืน
- ค. Sustainable Development Goals: SDGs เป้าหมายที่ ๑๑ ทำให้เมืองและที่ตั้งถิ่นฐานของมนุษย์มีความครอบคลุม ปลอดภัย มีภูมิทัศน์และยั่งยืน
- ง.ยุทธศาสตร์จังหวัดเชียงใหม่ ที่ ๕ การเสริมสร้างสังคมคุณภาพ เมืองน่าอยู่มีความปลอดภัย เพื่อคุณภาพชีวิตที่ดีของประชาชน
- จ. ยุทธศาสตร์การพัฒนาของ อปท. จังหวัดเชียงใหม่ ที่ ๒ ด้านโครงสร้างพื้นฐาน สาธารณูปโภค และแหล่งน้ำ
  - ๑. ยุทธศาสตร์การพัฒนาด้านสาธารณูปโภคและโครงสร้างพื้นฐาน
    - ๑.๑ กลยุทธ์การสร้างและพัฒนาระบบโครงสร้างพื้นฐาน
      - (๓) แผนงานอุตสาหกรรมและการโยธา

ที่	โครงการ	วัตถุประสงค์	เป้าหมาย (ผลผลิตของโครงการ)	งบประมาณ					ตัวชี้วัด (KPI)	ผลลัพธ์ที่คาดว่าจะได้รับ	หน่วยงาน รับผิดชอบหลัก
				๒๕๖๖(บาท)	๒๕๖๗ (บาท)	๒๕๖๘(บาท)	๒๕๖๙(บาท)	๒๕๗๐(บาท)			
๑	โครงการก่อสร้างลานอเนกประสงค์บริเวณศูนย์พัฒนาเด็กเล็ก	เพื่อเพิ่มพื้นที่ในการจัดกิจกรรมต่างๆของศูนย์พัฒนาเด็กเล็ก	ก่อสร้างลานอเนกประสงค์บริเวณศูนย์พัฒนาเด็กเล็ก	๓๐๐,๐๐๐	-	-	-	-	ก่อสร้างตามแบบที่กำหนด	ศูนย์พัฒนาเด็กเล็ก มีพื้นที่ในการจัดกิจกรรมต่างๆเพิ่มขึ้น	กองช่าง
๒	โครงการขุดเจาะบ่อน้ำบาดาลพร้อมระบบสูบน้ำเพื่อใช้สำหรับอุปโภคบริโภค	เพื่อแก้ไขปัญหาภัยแล้ง ให้กับประชาชนขาดแคลนน้ำอุปโภคบริโภค ภายในเขตเทศบาลตำบลเมืองงาย	เจาะบ่อน้ำบาดาล เส้นผ่าศูนย์กลาง ๔-๖ นิ้ว ลึก ๑๐๐.๐๐ - ๑๕๐.๐๐ เมตร ในเขตพื้นที่เทศบาลตำบลเมืองงาย	-	-	๔๒๐,๐๐๐	๔๒๐,๐๐๐	๔๒๐,๐๐๐	ดำเนินการตามแบบที่อปท.กำหนด	ประชาชนมีน้ำสะอาดสำหรับอุปโภค บริโภค อย่างพอเพียงและทั่วถึง	กองช่าง

## (๓) แผนงานอุตสาหกรรมและการโยธา

ที่	โครงการ	วัตถุประสงค์	เป้าหมาย (ผลผลิตของโครงการ)	งบประมาณ					ตัวชี้วัด (KPI)	ผลลัพธ์ที่คาดว่าจะ ได้รับ	หน่วยงาน รับผิดชอบหลัก
				๒๕๖๖(บาท)	๒๕๖๗ (บาท)	๒๕๖๘(บาท)	๒๕๖๙(บาท)	๒๕๗๐(บาท)			
๓	โครงการก่อสร้างชุด สระกักเก็บน้ำ	เพื่อก่อสร้างชุดสระ กักเก็บน้ำเพื่อใช้ในการ ผลิตประปาและ การอุปโภค บริโภค	ก่อสร้างชุดสระ บริเวณ ที่ดิน โฉนดที่ ๘๒๗๔ เลขที่ ๓๐๒ หน้าสำรวจ ๑๕๒๖ ต.เมืองฉาย ขนาดพื้นที่ปากบ่อ ประมาณ ๔,๘๐๐ ตร.ม. ลึก ๑๐.๐๐ ม. ความจุ น้ำ ๒๖,๑๖๕ ลบ.ม.	-	-	๑,๔๓๔,๘๐๐	-	-	ก่อสร้างตาม แบบที่กำหนด	มีปริมาณน้ำที่ เพียงพอต่อการ ผลิตประปาและ อุปโภค บริโภค	กองช่าง
๔	โครงการก่อสร้าง ศูนย์พัฒนาเด็กเล็ก เทศบาลตำบล เมืองฉาย	เพื่อรองรับการเพิ่ม จำนวนของนักเรียน ในพื้นที่รับผิดชอบ และพื้นที่ข้างเคียง ตามแนวโน้มและการ เพิ่มจำนวนผู้มาใช้ บริการที่มีจำนวน มากขึ้น	ตามแบบมาตรฐานของ กรมส่งเสริมการ ปกครองท้องถิ่น สก. ศพด.๓ (เด็กตั้งแต่ ๘๑ - ๑๐๐ คน)	๒,๙๐๐,๐๐๐	-	-	-	-	จำนวน ๑ หลัง	มีอาคารสถานที่ เพียงพอสำหรับเด็ก เล็กและมีพื้นที่ใช้ สอยเป็นสัดส่วน ตามกิจวัตร ประจำวันของ นักเรียน	กองช่าง

## (๓) แผนงานอุตสาหกรรมและการโยธา

ที่	โครงการ	วัตถุประสงค์	เป้าหมาย (ผลผลิตของโครงการ)	งบประมาณ					ตัวชี้วัด (KPI)	ผลลัพธ์ที่คาดว่าจะ ได้รับ	หน่วยงาน รับผิดชอบหลัก
				๒๕๖๖(บาท)	๒๕๖๗ (บาท)	๒๕๖๘(บาท)	๒๕๖๙(บาท)	๒๕๗๐(บาท)			
๕	โครงการก่อสร้างอาคารสำนักงานเทศบาลตำบลเมืองงาย	เพื่อก่อสร้างอาคารสำนักงานเทศบาลตำบลเมืองงาย	อาคารสำนักงานจำนวน ๑ หลัง	-	๕,๐๐๐,๐๐๐	๕,๐๐๐,๐๐๐	๕,๐๐๐,๐๐๐	-	ก่อสร้างตามแบบที่กำหนด	มีอาคารสำนักงานรองรับบุคลากรและมีห้องทำงานที่เป็นสัดส่วน	กองช่าง
๖	โครงการปรับปรุงอาคารเรียนศูนย์พัฒนาเด็กเล็กเทศบาลตำบลเมืองงาย	เพื่อให้มีอาคารสถานที่ ศพด. ที่เหมาะสมกับการจัดการเรียนการสอนในระดับปฐมวัย	ปรับปรุงอาคาร ศพด. ให้มีมาตรฐาน เหมาะสมกับการเรียนการสอน เช่น ปรับปรุงห้องเรียน, ห้องน้ำ,อาคารสถานที่ ฯลฯ	๑๐๐,๐๐๐	๑๐๐,๐๐๐	-	-	-	จำนวน ๑ แห่ง	อาคารศูนย์พัฒนาเด็กเล็กเทศบาลตำบลเมืองงายมีมาตรฐานที่เหมาะสมกับการเรียนการสอน	กองช่าง
๗	โครงการก่อสร้างอาคารอเนกประสงค์ บริเวณเทศบาลตำบลเมืองงาย	ใช้ประกอบกิจกรรมต่างๆ ของเทศบาล และเพื่อบริการให้แก่ประชาชน	ก่อสร้างอาคารอเนกประสงค์ ภายในบริเวณสำนักงานเทศบาลตำบลเมืองงาย ขนาดกว้าง ๑๕.๐๐ ม. ยาว ๒๐.๐๐ ม. หรือมีพื้นที่ไม่น้อยกว่า ๓๐๐.๐๐ ตร.ม.	-	๑,๕๐๐,๐๐๐	-	-	-	จำนวน ๑ หลัง	มีสถานที่สำหรับประกอบกิจกรรมต่าง ๆ ของเทศบาล และสำหรับการให้บริการประชาชน	กองช่าง

## (๓) แผนงานอุตสาหกรรมและการโยธา

ที่	โครงการ	วัตถุประสงค์	เป้าหมาย (ผลผลิตของโครงการ)	งบประมาณ					ตัวชี้วัด (KPI)	ผลลัพธ์ที่คาดว่าจะ ได้รับ	หน่วยงาน รับผิดชอบหลัก
				๒๕๖๖(บาท)	๒๕๖๗ (บาท)	๒๕๖๘(บาท)	๒๕๖๙(บาท)	๒๕๗๐(บาท)			
๘	โครงการวางท่อระบายน้ำคอนกรีตเสริมเหล็กพร้อมบ่อพักสำเร็จรูปบริเวณหน้าสำนักงานเทศบาลตำบลเมืองยาง หมู่ที่ ๔	เพื่อแก้ไขปัญหาน้ำท่วม น้ำขัง ให้น้ำไหลได้ง่าย ไม่เอ่อล้นลำเหมืองสาธารณะ เพื่อป้องกันน้ำล้นท่วมถนนและสำนักงานเทศบาลตำบลเมืองยาง	วางท่อระบายน้ำคอนกรีตเสริมเหล็กพร้อมบ่อพักสำเร็จรูปบริเวณหน้าสำนักงานเทศบาลตำบลเมืองยาง หมู่ที่ ๔ ขนาด โดยวางท่อพักสำเร็จรูปขนาดเส้นผ่าศูนย์กลาง ๐.๖๐ เมตร ยาว ๑๒๕.๐๐ เมตร	-	๔๐๑,๐๐๐	-	-	-	ดำเนินการตามแบบ ที่อปท.กำหนด	ลดผลกระทบของน้ำท่วมน้ำขัง	กองช่าง
รวม	๘ โครงการ	-	-	๓,๓๐๐,๐๐๐	๗,๐๐๑,๐๐๐	๖,๘๕๔,๘๐๐	๕,๕๒๐,๐๐๐	๕๒๐,๐๐๐	-	-	-

- ก. ยุทธศาสตร์ชาติ ๒๐ ปี ยุทธศาสตร์ที่ ๔ ด้านการพัฒนาและเสริมสร้างศักยภาพทรัพยากรมนุษย์
- ข. แผนพัฒนาเศรษฐกิจและสังคมแห่งชาติ ฉบับที่ ๑๓ หมายเหตุที่ ๑ ไทยเป็นประเทศชั้นนำด้านเกษตรและเกษตรแปรรูปมูลค่าสูง
- ค. Sustainable Development Goals: SDGs เป้าหมายที่ ๘ ส่งเสริมการเติบโตทางเศรษฐกิจที่ต่อเนื่อง ครอบคลุม และยั่งยืน การจ้างงานเต็มที่ มีผลิตภาพ และการมีงานที่เหมาะสมสำหรับทุกคน
- ง. ยุทธศาสตร์จังหวัดเชียงใหม่ ที่ ๒ การขับเคลื่อนเกษตรเพิ่มมูลค่า และเกษตรแปรรูปมูลค่าสูงภายใต้ BCG Model
- จ. ยุทธศาสตร์จังหวัดเชียงใหม่ ที่ ๕ การเสริมสร้างสังคมคุณภาพ เมืองน่าอยู่มีความปลอดภัย เพื่อคุณภาพชีวิตที่ดีของประชาชน
- จ. ยุทธศาสตร์การพัฒนาของ อปท. จังหวัดเชียงใหม่ ที่ ๕ ด้านการพัฒนาคุณภาพชีวิต การศึกษา ส่งเสริมเศรษฐกิจ และการท่องเที่ยว
- ๒. ยุทธศาสตร์การพัฒนาด้านเศรษฐกิจ
- ๒.๑ กลยุทธ์การส่งเสริมและพัฒนาด้านเศรษฐกิจ

(๑) แผนงานสร้างความเข้มแข็งของชุมชน

ที่	โครงการ	วัตถุประสงค์	เป้าหมาย (ผลผลิตของโครงการ)	งบประมาณ					ตัวชี้วัด (KPI)	ผลลัพธ์ที่คาดว่าจะได้รับ	หน่วยงานที่รับผิดชอบหลัก
				๒๕๖๖ (บาท)	๒๕๖๗ (บาท)	๒๕๖๘ (บาท)	๒๕๖๙ (บาท)	๒๕๗๐ (บาท)			
๑	โครงการจัดฝึกอบรมอาชีพเสริมและพัฒนาทักษะวิชาชีพให้ประชาชนอยู่ดีมีสุข	เพื่อให้ประชาชนมีอาชีพใหม่และเสริมรายได้ให้ประชาชนอยู่ดีมีสุขโครงการอาชีพใหม่อื่น ๆ และต่อยอดอาชีพเดิม เช่น การแปรรูปสินค้าเกษตร, การทำน้ายาล้างจาน, การทำสบู่, การทำครีมอาบน้ำ ฯลฯ	จัดฝึกอบรมอาชีพให้กับประชาชนในเขตเทศบาลจำนวน ๑ ครั้ง	๒๐,๐๐๐	๒๐,๐๐๐	๒๐,๐๐๐	๒๐,๐๐๐	๒๐,๐๐๐	ร้อยละของผู้เข้าร่วมกิจกรรมฝึกอบรม	ประชาชนมีความรู้สามารถนำไปปรับใช้ในชีวิตประจำวันได้สามารถลดรายจ่ายในครัวเรือนและมีรายได้เสริมจากอาชีพหลัก	สำนักปลัด

๐๖๗

## (๑) แผนงานสร้างความเข้มแข็งของชุมชน

ที่	โครงการ	วัตถุประสงค์	เป้าหมาย (ผลผลิตของโครงการ)	งบประมาณ					ตัวชี้วัด (KPI)	ผลลัพธ์ที่คาดว่าจะ ได้รับ	หน่วยงานที่ รับผิดชอบหลัก
				๒๕๖๖ (บาท)	๒๕๖๗ (บาท)	๒๕๖๘ (บาท)	๒๕๖๙ (บาท)	๒๕๗๐ (บาท)			
๒	โครงการส่งเสริม การผลิตสินค้าหนึ่ง ชุมชนหนึ่งผลิตภัณฑ์	เพื่อพัฒนาผลิตภัณฑ์สินค้า ของชุมชนและเพิ่มรายได้แก่ ประชาชน	สินค้าผลิตภัณฑ์ของชุมชน ได้รับการพัฒนาคุณภาพ จำนวน ๗ ชุมชน ๗ ผลิตภัณฑ์	๒๐,๐๐๐	๒๐,๐๐๐	๒๐,๐๐๐	๒๐,๐๐๐	๒๐,๐๐๐	จำนวน ๗ ชุมชน	ผลิตภัณฑ์ของชุมชน ได้รับ การพัฒนา คุณภาพและประชาชน มีรายได้เพิ่มขึ้น	สำนักปลัด
รวม	๒ โครงการ	-	-	๔๐,๐๐๐	๔๐,๐๐๐	๔๐,๐๐๐	๔๐,๐๐๐	๔๐,๐๐๐	-	-	-



ก. ยุทธศาสตร์ชาติ ๒๐ ปี ยุทธศาสตร์ที่ ๔ ด้านการพัฒนาและเสริมสร้างศักยภาพทรัพยากรมนุษย์

ข. แผนพัฒนาเศรษฐกิจและสังคมแห่งชาติ ฉบับที่ ๑๓ หมายเหตุที่ ๒ ไทยเป็นจุดหมายของการท่องเที่ยวที่เน้นคุณภาพและความยั่งยืน

ค. Sustainable Development Goals: SDGs เป้าหมายที่ ๘ ส่งเสริมการเติบโตทางเศรษฐกิจที่ต่อเนื่อง ครอบคลุม และยั่งยืน การจ้างงานเต็มที่ มีผลิตภาพ และการมีงานที่เหมาะสมสำหรับทุกคน

ง.ยุทธศาสตร์จังหวัดเชียงใหม่ ที่ ๑ การส่งเสริมอุตสาหกรรมท่องเที่ยว สร้างสรรค์บนอัตลักษณ์ล้านนา และอุตสาหกรรมไมซ์

จ.ยุทธศาสตร์การพัฒนาของ อปท. จังหวัดเชียงใหม่ ที่ ๕ ด้านการพัฒนาคุณภาพชีวิต การศึกษา ส่งเสริมเศรษฐกิจ และการท่องเที่ยว

๒. ยุทธศาสตร์การพัฒนาด้านเศรษฐกิจ

๒.๑ การส่งเสริมและพัฒนาด้านเศรษฐกิจ

(๒) แผนงานการศาสนา วัฒนธรรมและนันทนาการ

ที่	โครงการ	วัตถุประสงค์	เป้าหมาย (ผลผลิตของโครงการ)	งบประมาณ					ตัวชี้วัด (KPI)	ผลลัพธ์ที่คาดว่าจะได้รับ	หน่วยงานที่รับผิดชอบหลัก
				๒๕๖๖ (บาท)	๒๕๖๗ (บาท)	๒๕๖๘ (บาท)	๒๕๖๙ (บาท)	๒๕๗๐ (บาท)			
๑	โครงการมัคคุเทศก์น้อย ตามรอยสมเด็จพระนเรศวรมหาราช	เพื่อส่งเสริมให้เด็กนักเรียนได้รับการพัฒนาความรู้ความสามารถด้านการส่งเสริมการท่องเที่ยวและสถานที่ท่องเที่ยวต่าง ๆ ในเขตเทศบาล	เพื่อจัดกิจกรรมส่งเสริมและพัฒนาความรู้ความสามารถด้านการส่งเสริมการท่องเที่ยวแก่เด็กและเยาวชนในเขตพื้นที่รวมทั้งเด็กนักเรียนในโรงเรียนในเขตพื้นที่เทศบาลฯ	๒๐,๐๐๐	๒๐,๐๐๐	๒๐,๐๐๐	๒๐,๐๐๐	๒๐,๐๐๐	ร้อยละ ๙๐ ของเด็กและเยาวชนในเขตพื้นที่รวมทั้งเด็กนักเรียนในโรงเรียนในเขตพื้นที่เทศบาลได้ร่วมกิจกรรมอย่างน้อย ปีละ ๑ ครั้ง	เด็กนักเรียนได้รับการพัฒนาความรู้ ความสามารถด้านการท่องเที่ยวและรู้จักสถานที่ท่องเที่ยวในเขต และสามารถถ่ายทอดให้แก่บุคคลอื่นและนักท่องเที่ยวได้	กองการศึกษา
รวม	๑ โครงการ	-	-	๒๐,๐๐๐	๒๐,๐๐๐	๒๐,๐๐๐	๒๐,๐๐๐	๒๐,๐๐๐	-	-	-

- ก. ยุทธศาสตร์ชาติ ๒๐ ปี ยุทธศาสตร์ที่ ๔ ด้านการพัฒนาและเสริมสร้างศักยภาพทรัพยากรมนุษย์
- ข. แผนพัฒนาเศรษฐกิจและสังคมแห่งชาติ ฉบับที่ ๑๓ หมายความว่าที่ ๑ ไทยเป็นประเทศชั้นนำด้านเกษตรและเกษตรแปรรูปมูลค่าสูง
- ค. Sustainable Development Goals: SDGs เป้าหมายที่ ๒ ยุติความหิวโหย บรรลุความมั่นคงทางอาหารและยกระดับโภชนาการและส่งเสริมเกษตรกรรมที่ยั่งยืน
- ง.ยุทธศาสตร์จังหวัดเชียงใหม่ ที่ ๓ การยกระดับการค้าการลงทุนบนฐานเศรษฐกิจสร้างสรรค์ (Creative Economy) นวัตกรรม (Innovation) และการพัฒนาอย่างยั่งยืน (SDGs)
- จ.ยุทธศาสตร์การพัฒนาของ อปท. จังหวัดเชียงใหม่ ที่ ๕ ด้านการพัฒนาคุณภาพชีวิต การศึกษา ส่งเสริมเศรษฐกิจ และการท่องเที่ยว

๒. ยุทธศาสตร์การพัฒนาด้านเศรษฐกิจ

๒.๑ กลยุทธ์การส่งเสริมและพัฒนาด้านเศรษฐกิจ

(๓) แผนงานการเกษตร

ที่	โครงการ	วัตถุประสงค์	เป้าหมาย (ผลผลิตของโครงการ)	งบประมาณ					ตัวชี้วัด (KPI)	ผลลัพธ์ที่คาดว่าจะได้รับ	หน่วยงานรับผิดชอบหลัก
				๒๕๖๖ (บาท)	๒๕๖๗ (บาท)	๒๕๖๘ (บาท)	๒๕๖๙ (บาท)	๒๕๗๐ (บาท)			
๑	โครงการฝึกอบรมเพื่อส่งเสริมการพัฒนาความรู้ด้านเกษตร	เพื่อให้เกษตรกรมีความรู้ความเข้าใจการเกษตรในด้านต่างๆ เช่น ส่งเสริมการทำเกษตรอินทรีย์ การพัฒนาผลผลิต ฯลฯ	จัดฝึกอบรม ปีละ ๑ ครั้ง	๓๐,๐๐๐	๓๐,๐๐๐	๓๐,๐๐๐	๓๐,๐๐๐	๓๐,๐๐๐	จำนวน ๑ ครั้ง	กลุ่มเป้าหมายมีความรู้และนำไปใช้ประโยชน์	สำนักปลัด
๒	โครงการอันเนื่องมาจากพระราชดำริ	เพื่อส่งเสริมให้ประชาชนและพนักงานเทศบาลมีความรู้ตามพระราชดำริฯ เช่น โครงการส่งเสริมเศรษฐกิจแบบพอเพียง การเกษตรแบบผสมผสานและเกษตรทฤษฎีใหม่	ส่งเสริมสนับสนุนการดำเนินงานตามโครงการอันเนื่องมาจากพระราชดำริ	๒๐,๐๐๐	๒๐,๐๐๐	๒๐,๐๐๐	๒๐,๐๐๐	๒๐,๐๐๐	จำนวน ๑ ครั้ง	กลุ่มเป้าหมายมีความรู้สามารถพึ่งพาตนเองได้	สำนักปลัด
รวม	๒ โครงการ	-	-	๕๐,๐๐๐	๕๐,๐๐๐	๕๐,๐๐๐	๕๐,๐๐๐	๕๐,๐๐๐	-	-	-

070

- ก. ยุทธศาสตร์ชาติ ๒๐ ปี ยุทธศาสตร์ที่ ๑ ด้านความมั่นคง
- ข. แผนพัฒนาเศรษฐกิจและสังคมแห่งชาติ ฉบับที่ ๑๓ หมายความว่า ๘ ไทยมีพื้นที่และเมืองอัจฉริยะที่น่าอยู่ ปลอดภัย เติบโตได้อย่างยั่งยืน
- ค. Sustainable Development Goals: SDGs เป้าหมายที่ ๑๖ ส่งเสริมสังคมที่สงบสุขและครอบคลุมเพื่อการพัฒนาที่ยั่งยืน ให้ทุกคนเข้าถึงความยุติธรรมและสร้างสถาบันที่มีประสิทธิภาพ  
รับผิดชอบและครอบคลุมในทุกระดับ
- ง.ยุทธศาสตร์จังหวัดเชียงใหม่ ที่ ๕ การเสริมสร้างสังคมคุณภาพ เมืองน่าอยู่มีความปลอดภัย เพื่อคุณภาพชีวิตที่ดีของประชาชน
- จ.ยุทธศาสตร์การพัฒนาของ อปท. จังหวัดเชียงใหม่ ที่ ๖ ด้านการบริหารจัดการบ้านเมืองที่ดี
  - ๓. ยุทธศาสตร์การพัฒนาด้านสังคมและคุณภาพชีวิต
  - ๓.๑ กลยุทธ์การส่งเสริมและพัฒนาคุณภาพชีวิตของประชาชน
  - (๑) แผนงานบริหารงานทั่วไป

ที่	โครงการ	วัตถุประสงค์	เป้าหมาย (ผลผลิตของโครงการ)	งบประมาณ					ตัวชี้วัด (KPI)	ผลลัพธ์ที่คาดว่าจะได้รับ	หน่วยงานที่รับผิดชอบหลัก
				๒๕๖๖ (บาท)	๒๕๖๗ (บาท)	๒๕๖๘ (บาท)	๒๕๖๙ (บาท)	๒๕๗๐ (บาท)			
๑	โครงการปกป้องและเทิดทูนสถาบันสำคัญของชาติ	เพื่อให้ประชาชนมีส่วนร่วมในกิจกรรมปกป้องสถาบันสำคัญของชาติและความสามัคคีของคนในชาติ	ประชาชนในเขตเทศบาล	๑๐,๐๐๐	๑๐,๐๐๐	๑๐,๐๐๐	๑๐,๐๐๐	๑๐,๐๐๐	จำนวนร้อยละ ๘๐ ของกลุ่มเป้าหมาย	ประชาชนเห็นความสำคัญสถาบันสำคัญของชาติและมีความสามัคคี	สำนักปลัด
รวม	๑ โครงการ	-	-	๑๐,๐๐๐	๑๐,๐๐๐	๑๐,๐๐๐	๑๐,๐๐๐	๑๐,๐๐๐	-	-	-

- ก. ยุทธศาสตร์ชาติ ๒๐ ปี ยุทธศาสตร์ที่ ๑ ด้านความมั่นคง
- ข. แผนพัฒนาเศรษฐกิจและสังคมแห่งชาติ ฉบับที่ ๑๓ หมายเหตุที่ ๘ ไทยมีพื้นที่และเมืองอัจฉริยะที่น่าอยู่ ปลอดภัย เติบโตได้อย่างยั่งยืน
- ข. แผนพัฒนาเศรษฐกิจและสังคมแห่งชาติ ฉบับที่ ๑๓ หมายเหตุที่ ๑๑ ไทยสามารถลดความเสี่ยงและผลกระทบจากภัยธรรมชาติและการเปลี่ยนแปลงสภาพภูมิอากาศ
- ค. Sustainable Development Goals: SDGs เป้าหมายที่ ๑๑ ทำให้เมืองและที่ตั้งถิ่นฐานของมนุษย์มีความครอบคลุม ปลอดภัย มีภูมิทัศน์และยั่งยืน
- ง.ยุทธศาสตร์จังหวัดเชียงใหม่ ที่ ๕ การเสริมสร้างสังคมคุณภาพ เมืองน่าอยู่มีความปลอดภัย เพื่อคุณภาพชีวิตที่ดีของประชาชน
- จ.ยุทธศาสตร์การพัฒนาของ อปท. จังหวัดเชียงใหม่ ที่ ๓ ด้านการป้องกัน บรรเทาสาธารณภัยและการรักษาความสงบเรียบร้อยในชุมชน
  - ๓. ยุทธศาสตร์การพัฒนาด้านสังคมและคุณภาพชีวิต
    - ๓.๑ กลยุทธ์การส่งเสริมและพัฒนาคุณภาพชีวิตของประชาชน
      - (๒) แผนงานการรักษาความสงบภายใน

ที่	โครงการ	วัตถุประสงค์	เป้าหมาย (ผลผลิตของโครงการ)	งบประมาณ					ตัวชี้วัด (KPI)	ผลลัพธ์ที่คาดว่าจะได้รับ	หน่วยงานที่รับผิดชอบหลัก
				๒๕๖๖ (บาท)	๒๕๖๗ (บาท)	๒๕๖๘ (บาท)	๒๕๖๙ (บาท)	๒๕๗๐ (บาท)			
๑	โครงการพัฒนาศักยภาพอาสาสมัครป้องกันภัยฝ่ายพลเรือนของเทศบาลตำบลเมืองงาย	เพื่อให้สมาชิก อปพร. มีความรู้ความสามารถ และเพิ่มทักษะในด้านการช่วยเหลือผู้ประสบพิบัติต่าง ๆ	จัดอบรม ปิละ ๑ ครั้ง	๕๐,๐๐๐	๕๐,๐๐๐	๕๐,๐๐๐	๕๐,๐๐๐	๕๐,๐๐๐	จำนวน ๑ ครั้ง	สมาชิกมีความสามารถในการปฏิบัติหน้าที่ช่วยเหลือได้ทันเหตุการณ์	สำนักปลัด
๒	โครงการรณรงค์ป้องกันและลดอุบัติเหตุทางถนน	เพื่อประชาชนได้รับความปลอดภัยในชีวิตและทรัพย์สิน	รณรงค์ป้องกันและลดอุบัติเหตุ ในช่วงเทศกาลสำคัญ	๔๐,๐๐๐	๔๐,๐๐๐	-	-	-	จำนวน ๒ ครั้ง	อัตราการเกิดอุบัติเหตุลดลง ๒๐%	สำนักปลัด

072

(๒) แผนงานการรักษาความสงบภายใน

ที่	โครงการ	วัตถุประสงค์	เป้าหมาย (ผลผลิตของโครงการ)	งบประมาณ					ตัวชี้วัด (KPI)	ผลลัพธ์ที่คาดว่าจะได้รับ	หน่วยงานที่รับผิดชอบหลัก
				๒๕๖๖ (บาท)	๒๕๖๗ (บาท)	๒๕๖๘ (บาท)	๒๕๖๙ (บาท)	๒๕๗๐ (บาท)			
๓	โครงการฝึกซ้อมแผนป้องกันและบรรเทาสาธารณภัย	เพื่อเป็นการทบทวนความรู้ความเข้าใจและสามารถปฏิบัติงานด้านการป้องกันและบรรเทาสาธารณภัยได้อย่างมีประสิทธิภาพ	จัดอบรม/ทบทวน การซ้อมแผนป้องกันและบรรเทาสาธารณภัย ปีละ ๑ ครั้ง	๔๐,๐๐๐	๔๐,๐๐๐	๔๐,๐๐๐	๔๐,๐๐๐	๔๐,๐๐๐	จำนวน ๑ ครั้ง	เจ้าหน้าที่งานป้องกันฯ มีความสามารถในการปฏิบัติหน้าที่ช่วยเหลือได้ทันเหตุการณ์	สำนักปลัด
๔	โครงการฝึกอบรมเพิ่มประสิทธิภาพงานกู้ชีพกู้ภัยเทศบาลตำบลเมืองงาย	เพื่อให้บุคลากรเตรียมพร้อมด้านการช่วยเหลือผู้ประสบภัยพิบัติต่าง ๆ	จัดฝึกอบรมปีละ ๑ ครั้ง	๓๐,๐๐๐	๓๐,๐๐๐	๓๐,๐๐๐	๓๐,๐๐๐	๓๐,๐๐๐	จำนวน ๑ ครั้ง	สามารถช่วยเหลือผู้ประสบภัยหรือเผชิญเหตุได้อย่างรวดเร็ว	สำนักปลัด

(๒) แผนงานการรักษาความสงบภายใน

ที่	โครงการ	วัตถุประสงค์	เป้าหมาย (ผลผลิตของโครงการ)	งบประมาณ					ตัวชี้วัด (KPI)	ผลลัพธ์ที่คาดว่าจะได้รับ	หน่วยงานที่รับผิดชอบหลัก
				๒๕๖๖ (บาท)	๒๕๖๗ (บาท)	๒๕๖๘ (บาท)	๒๕๖๙ (บาท)	๒๕๗๐ (บาท)			
๕	โครงการขับเคลื่อน พลอดภัย เสริมสร้างวินัยจราจร	เพื่อประชาชนได้รับ ความปลอดภัยในการ ขับขี่รถจักรยานยนต์ และการซ้อนท้าย รถจักรยานยนต์	ลดอุบัติเหตุในที่ สาธารณะและชุมชน	๓๐,๐๐๐	๓๐,๐๐๐	๓๐,๐๐๐	๓๐,๐๐๐	๓๐,๐๐๐	ร้อยละ ๖๐ ของผู้เข้าร่วม กิจกรรมมี ความเข้าใจใน การขับขี่	ประชาชนมีความ ปลอดภัย ยิ่งขึ้น ใน การขับขี่รถ จักรยานยนต์ และ การซ้อน ท้าย รถจักรยานยนต์ และ เป็นการปฏิบัติตาม กฎ ระเบียบ ทาง การจราจร	สำนักปลัด
๖	โครงการป้องกัน และแก้ไขปัญหายา เสพติด	เพื่อเป็นการป้องกัน และแก้ไขปัญหายาเสพติด ในเขตพื้นที่เขต เทศบาล และเพื่อให้ เป็นไปตามนโยบายด้าน ยาเสพติดของรัฐบาล	จัดกิจกรรม ๑ ครั้ง	๑๕,๐๐๐	๑๕,๐๐๐	๑๕,๐๐๐	๑๕,๐๐๐	๑๕,๐๐๐	จำนวน ๑ ครั้ง	ประชาชนและ เยาวชนในเขต เทศบาลมีความรู้ และร่วมกันป้องกัน แก้ไขปัญหากเกี่ยวกับ ยาเสพติด	สำนักปลัดเทศบาล

## (๒) แผนงานการรักษาความสงบภายใน

ที่	โครงการ	วัตถุประสงค์	เป้าหมาย (ผลผลิตของโครงการ)	งบประมาณ					ตัวชี้วัด (KPI)	ผลลัพธ์ที่คาดว่าจะได้รับ	หน่วยงานที่รับผิดชอบหลัก
				๒๕๖๖ (บาท)	๒๕๖๗ (บาท)	๒๕๖๘ (บาท)	๒๕๖๙ (บาท)	๒๕๗๐ (บาท)			
๗	โครงการฝึกอบรมชุดปฏิบัติการจิตอาสาภัยพิบัติเทศบาลตำบลเมืองงาย	๑.เพื่อทบทวนและเสริมสร้างศักยภาพและความเข้มแข็งให้แก่องค์กรปกครองส่วนท้องถิ่นให้มีบุคลากรที่สามารถปฏิบัติหน้าที่ช่วยเหลือเจ้าหน้าที่ในการป้องกันและบรรเทาสาธารณภัยได้อย่างมีประสิทธิภาพ	จัดฝึกอบรมจิตอาสาภัยพิบัติเทศบาลตำบลเมืองงาย	๕๐,๐๐๐	๕๐,๐๐๐	๕๐,๐๐๐	๕๐,๐๐๐	๕๐,๐๐๐	จำนวน ๑ ครั้ง	จิตอาสาภัยพิบัติมีความรู้สามารถช่วยเหลือผู้ประสบภัยได้อย่างถูกต้อง รวดเร็ว เป็นระบบ และมีมาตรฐานเดียวกัน	สำนักปลัด
๘	โครงการศูนย์ปฏิบัติการช่วยเหลือประชาชนของเทศบาลตำบลเมืองงาย	เพื่อการป้องกันและบรรเทาสาธารณภัยที่เกิดขึ้นในทุกพื้นที่ของเทศบาลตำบลเมืองงาย	ประชาชนในเขตเทศบาลตำบล เมืองงาย	๓๐,๐๐๐	๓๐,๐๐๐	๓๐,๐๐๐	๓๐,๐๐๐	๓๐,๐๐๐	ร้อยละ ๑๐๐ ของผู้ประสบภัยได้รับความช่วยเหลือ	สามารถให้ความช่วยเหลือประชาชนผู้ประสบภัยได้	สำนักปลัด

(๒) แผนงานการรักษาความสงบภายใน

ที่	โครงการ	วัตถุประสงค์	เป้าหมาย (ผลผลิตของโครงการ)	งบประมาณ					ตัวชี้วัด (KPI)	ผลลัพธ์ที่คาดว่าจะได้รับ	หน่วยงานที่รับผิดชอบหลัก
				๒๕๖๖ (บาท)	๒๕๖๗ (บาท)	๒๕๖๘ (บาท)	๒๕๖๙ (บาท)	๒๕๗๐ (บาท)			
๔	โครงการศูนย์ปฏิบัติการร่วมในการช่วยเหลือประชาชนขององค์กรปกครองส่วนท้องถิ่นอำเภอเชียงดาว	เพื่อให้เกิดการบูรณาการ ประสานงานในการป้องกันและบรรเทาสาธารณภัยที่เกิดขึ้นในทุกพื้นที่ของอำเภอเชียงดาว และเพื่อให้ประชาชนที่ได้รับความเดือดร้อนจากภัยพิบัติต่างๆ ได้อย่างทันท่วงที	อปท.ทุกแห่งในอำเภอเชียงดาวบูรณาการร่วมกันในการแก้ไข ปัญหาความเดือดร้อนของประชาชนที่ประสบภัยพิบัติต่างๆ ที่เกิดขึ้น	๔๐,๐๐๐	๔๐,๐๐๐	๔๐,๐๐๐	๔๐,๐๐๐	๔๐,๐๐๐	ประชาชนที่ได้รับการช่วยเหลือตามระเบียบกระทรวงมหาดไทยว่าด้วยค่าใช้จ่ายเพื่อช่วยเหลือประชาชนตามอำนาจหน้าที่ขององค์กร	ประชาชนในพื้นที่อำเภอเชียงดาวได้รับความช่วยเหลือด้านต่างๆ จาก อปท.อย่างทันท่วงที สะดวก รวดเร็วและทั่วถึง	อปท.ในเขตอำเภอเชียงดาวที่ได้รับฉันทมติให้เป็นหน่วยงานกลาง
๑๐	โครงการงานจราจรสังเคราะห์	เพื่อใช้ประชาชนมีความปลอดภัยในการสัญจร ใช้ถนนทางเดินทางเท้า	เพื่อจ้างเหมา/จัดซื้อ/จัดจ้าง วัสดุ สำหรับใช้ในงานจราจรสังเคราะห์ เช่น งานป้าย สัญญาณไฟ หลักกันโค้ง รวกัน ฯลฯ	๓๐,๐๐๐	๓๐,๐๐๐	-	-	-	อุบัติเหตุจากการใช้ถนนทางเดินทางเท้า ลดลง ๕๐ %	ผู้ใช้ถนนทางเดินทางเท้า ได้รับความปลอดภัย จากการใช้งาน	กองช่าง

๐๖๐



(๒) แผนงานการรักษาความสงบภายใน

ที่	โครงการ	วัตถุประสงค์	เป้าหมาย (ผลผลิตของโครงการ)	งบประมาณ					ตัวชี้วัด (KPI)	ผลลัพธ์ที่คาดว่าจะได้รับ	หน่วยงานที่รับผิดชอบหลัก
				๒๕๖๖ (บาท)	๒๕๖๗ (บาท)	๒๕๖๘ (บาท)	๒๕๖๙ (บาท)	๒๕๗๐ (บาท)			
๑๑	โครงการรักษาความสงบเรียบร้อยและความปลอดภัยในชีวิตและทรัพย์สินด้วยระบบกล้องโทรทัศน์วงจรปิด	เพื่อใช้ประชาชนมีความปลอดภัยในชีวิตและทรัพย์สิน	เพื่อติดตั้งระบบกล้องโทรทัศน์วงจรปิดในเขตเทศบาลตำบลเมืองยาง	๑,๖๐๐,๐๐๐	-	-	-	-	เทศบาลตำบลเมืองยางมีระบบกล้องวงจรปิดสำหรับใช้ในกิจการของเทศบาลด้านการรักษาความสงบเรียบร้อยและความปลอดภัยในชีวิตและทรัพย์สินของประชาชน	ประชาชนมีความปลอดภัยในชีวิตและทรัพย์สิน	สำนักปลัด

## (๒) แผนงานการรักษาความสงบภายใน

ที่	โครงการ	วัตถุประสงค์	เป้าหมาย (ผลผลิตของโครงการ)	งบประมาณ					ตัวชี้วัด (KPI)	ผลลัพธ์ที่คาดว่าจะได้รับ	หน่วยงานที่รับผิดชอบหลัก
				๒๕๖๖ (บาท)	๒๕๖๗ (บาท)	๒๕๖๘ (บาท)	๒๕๖๙ (บาท)	๒๕๗๐ (บาท)			
๑๒	โครงการป้องกันและแก้ไขปัญหาการแพร่ระบาดของยาเสพติดศูนย์อำนวยการป้องกันและปราบปรามยาเสพติดจังหวัดเชียงใหม่(ศอ.ปส.จ.ชม.) ปีงบประมาณ พ.ศ.๒๕๖๖	เพื่อการป้องกันและแก้ไขปัญหาการแพร่ระบาดของยาเสพติด โดยบูรณาการความร่วมมือจากทุกภาคส่วน	อุดหนุนศูนย์อำนวยการป้องกันและปราบปราม ยาเสพติดจังหวัดเชียงใหม่ (ศอ.ปส.จ.ชม.)	๓๐๐,๐๐๐	-	-	-	-	จำนวน ๑ ครั้ง	สามารถควบคุมและลดระดับความรุนแรงการแพร่ระบาดของยาเสพติดในจังหวัดเชียงใหม่ ประชาชนมีส่วนร่วมในการดำเนินการ	สำนักปลัด
รวม	๑๒ โครงการ	-	-	๒,๐๕๕,๐๐๐	๓๕๕,๐๐๐	๒๘๕,๐๐๐	๒๘๕,๐๐๐	๒๘๕,๐๐๐	-	-	-

ก. ยุทธศาสตร์ชาติ ๒๐ ปี ยุทธศาสตร์ที่ ๓ ด้านการพัฒนาและเสริมสร้างศักยภาพทรัพยากรมนุษย์

ข. แผนพัฒนาเศรษฐกิจและสังคมแห่งชาติ ฉบับที่ ๑๓ หมายเหตุที่ ๑๒ ไทยมีกำลังคนสมรรถนะสูง มุ่งเรียนรู้อย่างต่อเนื่อง ตอบโจทย์การพัฒนาแห่งอนาคต

ค. Sustainable Development Goals: SDGs เป้าหมายที่ ๔ สร้างหลักประกันว่าทุกคนมีการศึกษาที่มีคุณภาพอย่างครอบคลุมและเท่าเทียม และสนับสนุนโอกาสในการเรียนรู้ตลอดชีวิต

ง. ยุทธศาสตร์จังหวัดเชียงใหม่ ที่ ๕ การเสริมสร้างสังคมคุณภาพ เมืองน่าอยู่มีความปลอดภัย เพื่อคุณภาพชีวิตที่ดีของประชาชน

จ. ยุทธศาสตร์การพัฒนาของ อปท. จังหวัดเชียงใหม่ ที่ ๕ ด้านการพัฒนาคุณภาพชีวิต การศึกษา ส่งเสริมเศรษฐกิจ และการท่องเที่ยว

๓. ยุทธศาสตร์การพัฒนาด้านสังคมและคุณภาพชีวิต

๓.๑ กลยุทธ์การส่งเสริมและพัฒนาคุณภาพชีวิตของประชาชน

(๓) แผนงานการศึกษา

ที่	โครงการ	วัตถุประสงค์	เป้าหมาย (ผลผลิตของโครงการ)	งบประมาณ					ตัวชี้วัด (KPI)	ผลลัพธ์ที่คาดว่าจะได้รับ	หน่วยงานที่รับผิดชอบหลัก
				๒๕๖๖ (บาท)	๒๕๖๗ (บาท)	๒๕๖๘ (บาท)	๒๕๖๙ (บาท)	๒๕๗๐ (บาท)			
๑	โครงการการจัดกิจกรรมเพื่อส่งเสริมการศึกษาและพัฒนาการเรียนรู้สำหรับเด็กของศูนย์พัฒนาเด็กเล็ก	เพื่อพัฒนาทักษะการเรียนรู้และพัฒนาทักษะด้านวิชาการ รวมถึงการพัฒนาคุณภาพทางการศึกษาให้แก่เด็กเล็กของศูนย์พัฒนาเด็กเล็ก	เด็กนักเรียนในศูนย์พัฒนาเด็กเล็กสังกัดเทศบาลฯ ได้รับการพัฒนาฯ อย่างทั่วถึง	๑๐,๐๐๐	๑๐,๐๐๐	๑๐,๐๐๐	๑๐,๐๐๐	๑๐,๐๐๐	ร้อยละ๙๘ ของเด็กนักเรียนฯ ผู้เข้าร่วมกิจกรรมได้รับการพัฒนาฯ อย่างทั่วถึง	เด็กนักเรียน ได้รับ การพัฒนาทักษะการเรียนรู้และ ทักษะด้านวิชาการ	กองการศึกษา

๐๗๖

## (๓) แผนงานการศึกษา

ที่	โครงการ	วัตถุประสงค์	เป้าหมาย (ผลผลิตของโครงการ)	งบประมาณ					ตัวชี้วัด (KPI)	ผลลัพธ์ที่คาดว่าจะได้รับ	หน่วยงานที่รับผิดชอบหลัก
				๒๕๖๖ (บาท)	๒๕๖๗ (บาท)	๒๕๖๘ (บาท)	๒๕๖๙ (บาท)	๒๕๗๐ (บาท)			
๒	โครงการส่งเสริมสุขภาพและทันตอนามัยในเด็กปฐมวัย สำหรับศูนย์พัฒนาเด็กเล็ก	เพื่อจัดกิจกรรมให้ความรู้ด้านสุขภาพอนามัย และทันตอนามัยแก่ผู้ปกครองนักเรียน บุคลากรในสังกัด และเด็กนักเรียนได้รับการตรวจสุขภาพในช่องปากและฟัน	ผู้ปกครอง บุคลากรในสังกัด ได้รับความรู้ด้านสุขภาพอนามัย และทันตอนามัย เด็กนักเรียนในศูนย์พัฒนาเด็กเล็กสังกัดเทศบาล ได้เข้าร่วมกิจกรรมและตรวจสุขภาพในช่องปาก	๒๐,๐๐๐	๒๐,๐๐๐	๒๐,๐๐๐	๒๐,๐๐๐	๒๐,๐๐๐	๑.ร้อยละ๙๘ ของผู้ปกครอง บุคลากรในสังกัด ได้รับความรู้ด้านสุขภาพอนามัย และทันตอนามัย ๒.ร้อยละ ๙๘ ของเด็กนักเรียนฯ ได้รับการตรวจสุขภาพในช่องปากและฟัน อย่างน้อยปีละ ๒ ครั้ง	ผู้ปกครอง บุคลากรในสังกัดเด็กนักเรียนที่เข้าร่วมกิจกรรมตามโครงการฯ ได้รับความรู้และมีความเข้าใจเรื่องสุขภาพอนามัย และมีสุขภาพในช่องปากและฟันที่ดีตามเกณฑ์มาตรฐาน	กองการศึกษา

## (๓) แผนงานการศึกษา

ที่	โครงการ	วัตถุประสงค์	เป้าหมาย (ผลผลิตของโครงการ)	งบประมาณ					ตัวชี้วัด (KPI)	ผลลัพธ์ที่คาดว่าจะได้รับ	หน่วยงานที่รับผิดชอบหลัก
				๒๕๖๖ (บาท)	๒๕๖๗ (บาท)	๒๕๖๘ (บาท)	๒๕๖๙ (บาท)	๒๕๗๐ (บาท)			
๓	โครงการจ้างนักเรียน นักศึกษา ทำงาน ช่วงปิดภาคเรียน	เพื่อให้ นักเรียน นักศึกษา ใช้ เวลาว่างให้เป็นประโยชน์ และสร้างรายได้ระหว่าง ปิดภาคเรียน	จ้างงานนักเรียน นักศึกษา ระหว่างปิด ภาคเรียน ปีละ ๑ ครั้ง	๕๐,๐๐๐	๕๐,๐๐๐	๕๐,๐๐๐	๕๐,๐๐๐	๕๐,๐๐๐	๑.ร้อยละ๙๘ ของนักเรียน นักศึกษา รู้จักใช้ เวลาว่างให้เกิด ประโยชน์ ๒.ร้อยละ๙๘ ของนักเรียน นักศึกษา มี รายได้ระหว่าง ปิดภาคเรียน	นักเรียน นักศึกษา ใช้เวลาว่างให้เป็น ประโยชน์ และเกิด การเรียนรู้การ ปฏิบัติ งานใน ท้องถิ่นของตน	กองการศึกษา
๔	โครงการจัดซื้อ อาหารเสริม (นม) ให้กับเด็กนักเรียน ศูนย์พัฒนาเด็กเล็ก เทศบาล และ โรงเรียนในเขต เทศบาล	เพื่อสนับสนุนอาหารเสริม (นม) แก่ นักเรียนระดับ อนุบาลสังกัดเทศบาล และ โรงเรียนในเขตเทศบาล	เด็กนักเรียนศูนย์พัฒนา เด็กเล็กเทศบาล และ โรงเรียนในเขตเทศบาล จำนวน ๒ แห่ง ได้ รับประทานอาหารเสริม (นม)อย่างทั่วถึง	๑,๕๐๐,๐๐๐	๑,๘๐๐,๐๐๐	๒,๐๐๐,๐๐๐	๒,๐๐๐,๐๐๐	๒,๐๐๐,๐๐๐	ร้อยละ ๑๐๐ ของเด็ก นักเรียนฯ ได้ รับประทาน อาหารเสริม (นม)	นักเรียนระดับ อนุบาลสังกัด เทศบาล และ โรงเรียนในเขต เทศบาลได้ดื่ม อาหารเสริม (นม) อย่างเพียงพอ	กองการศึกษา

## (๓) แผนงานการศึกษา

ที่	โครงการ	วัตถุประสงค์	เป้าหมาย (ผลผลิตของโครงการ)	งบประมาณ					ตัวชี้วัด (KPI)	ผลลัพธ์ที่คาดว่าจะได้รับ	หน่วยงานที่รับผิดชอบหลัก
				๒๕๖๖ (บาท)	๒๕๖๗ (บาท)	๒๕๖๘ (บาท)	๒๕๖๙ (บาท)	๒๕๗๐ (บาท)			
๕	โครงการจัดกิจกรรมส่งเสริมด้านการกีฬาและนันทนาการของศูนย์พัฒนาเด็กเล็ก	เพื่อพัฒนาทักษะและเพิ่มประสิทธิภาพด้านกีฬาและนันทนาการให้แก่เด็กนักเรียน	เด็กนักเรียนในโรงเรียนในเขตเทศบาลฯ และเด็กนักเรียนในศูนย์พัฒนาเด็กเล็กสังกัดเทศบาลฯ มีกิจกรรมการแข่งขันกีฬาอย่างน้อยปีละ ๑ ครั้ง	๑๕,๐๐๐	๑๕,๐๐๐	๑๕,๐๐๐	๑๕,๐๐๐	๑๕,๐๐๐	ร้อยละ ๑๐๐ ของเด็กนักเรียนฯ ได้รับร่วมกิจกรรมการแข่งขันกีฬา	เด็กนักเรียนได้รับการพัฒนาและมีประสิทธิภาพด้านการกีฬาเพิ่มขึ้น	กองการศึกษา
๖	โครงการจัดงานวันเด็กแห่งชาติ	เพื่อส่งเสริมให้เด็กได้ร่วมกิจกรรมงานวันเด็ก	เพื่อจัดกิจกรรมงานวันเด็กแก่ เด็กและเยาวชนในเขตเทศบาล	๖๐,๐๐๐	๖๐,๐๐๐	๖๐,๐๐๐	๖๐,๐๐๐	๖๐,๐๐๐	ร้อยละ ๙๐ ของเด็กและเยาวชนในเขตพื้นที่รวมทั้งเด็กนักเรียนในโรงเรียนในเขตพื้นที่เทศบาลฯ ได้ร่วมกิจกรรมอย่างน้อย ปีละ ๑ ครั้ง	เด็กและเยาวชนได้ร่วมกิจกรรมวันเด็ก มีความกล้าคิด กล้าแสดงออกในสิ่งที่ถูกต้อง	กองการศึกษา

## (๓) แผนงานการศึกษา

ที่	โครงการ	วัตถุประสงค์	เป้าหมาย (ผลผลิตของโครงการ)	งบประมาณ					ตัวชี้วัด (KPI)	ผลลัพธ์ที่คาดว่าจะได้รับ	หน่วยงานที่รับผิดชอบหลัก
				๒๕๖๖ (บาท)	๒๕๖๗ (บาท)	๒๕๖๘ (บาท)	๒๕๖๙ (บาท)	๒๕๗๐ (บาท)			
๗	โครงการจัดกิจกรรมเสริมสร้างความสัมพันธ์ระหว่างสถานศึกษา กับชุมชน	เพื่อสร้างความเข้าใจ และความสัมพันธ์อันดีระหว่างสถานศึกษากับชุมชน (สถานศึกษา/โรงเรียน/บ้าน/วัด)	เพื่อสร้างความสัมพันธ์อันดีระหว่างศูนย์พัฒนาเด็กเล็กฯ กับสถานศึกษากับชุมชน (สถานศึกษา/โรงเรียน/บ้าน/วัด)	๑๐,๐๐๐	๑๐,๐๐๐	๑๐,๐๐๐	๑๐,๐๐๐	๑๐,๐๐๐	ร้อยละ ๙๐ ของ (สถานศึกษา/โรงเรียน/บ้าน/วัด) ความสัมพันธ์อันดีต่อกัน	เกิดความเข้าใจและความสัมพันธ์อันดีระหว่างสถานศึกษากับชุมชน (สถานศึกษา/โรงเรียน/บ้าน/วัด)	กองการศึกษา
๘	โครงการจัดงานนิทรรศการแสดงผลงานของนักเรียนศูนย์พัฒนาเด็กเล็กสังกัดเทศบาลตำบลเมืองยาง	เพื่อส่งเสริมงานวิชาการ และผลงานของเด็กเล็กจากศูนย์พัฒนาเด็กเล็กสังกัดเทศบาลตำบลเมืองยาง	เพื่อจัดงานวิชาการ และผลงานของเด็กนักเรียนในศูนย์พัฒนาเด็กเล็กฯ	๒๐,๐๐๐	๒๐,๐๐๐	๒๐,๐๐๐	๒๐,๐๐๐	๒๐,๐๐๐	ร้อยละ ๑๐๐ ของ ศพด มีการจัดกิจกรรมส่งเสริมงานวิชาการและผลงานอย่างน้อยปีละ ๑ ครั้ง	เด็กนักเรียนได้แสดงผลงานทางวิชาการ	กองการศึกษา

## (๓) แผนงานการศึกษา

ที่	โครงการ	วัตถุประสงค์	เป้าหมาย (ผลผลิตของโครงการ)	งบประมาณ					ตัวชี้วัด (KPI)	ผลลัพธ์ที่คาดว่าจะได้รับ	หน่วยงานที่รับผิดชอบหลัก
				๒๕๖๖ (บาท)	๒๕๖๗ (บาท)	๒๕๖๘ (บาท)	๒๕๖๙ (บาท)	๒๕๗๐ (บาท)			
๙	โครงการสนับสนุนค่าใช้จ่ายในบริหารสถานศึกษาของศูนย์พัฒนาเด็กเล็ก	๑. เพื่อดำเนินการตามโครงการอาหารกลางวันให้กับนักเรียนของศูนย์พัฒนาเด็กเล็กเทศบาลตำบลเมืองงาย ๒. เพื่อดำเนินการตามโครงการจัดหนังสือเรียน อุปกรณ์การเรียน และเครื่องแบบนักเรียนสำหรับนักเรียนของศูนย์พัฒนาเด็กเล็กเทศบาลตำบลเมืองงาย ๓. เพื่อดำเนินการตามโครงการจัดกิจกรรมพัฒนาผู้เรียนสำหรับนักเรียนของศูนย์พัฒนาเด็กเล็กเทศบาลตำบลเมืองงาย	๑. เด็กนักเรียนใน ศพด. ได้รับประทานอาหารกลางวันอย่างทั่วถึง ๒. เด็กนักเรียนได้รับการพัฒนาทักษะ การเรียนรู้และทักษะด้านวิชาการ ๓. เด็กนักเรียนมีอุปกรณ์การเรียน หนังสือเรียนและชุดนักเรียน ที่มีคุณภาพ ๔. เด็กเรียนที่เข้าร่วมกิจกรรมตามโครงการฯ มีพัฒนาการทั้ง ๔ ด้านเหมาะสมตามวัยและมีคุณภาพตามมาตรฐานการศึกษาปฐมวัย	๑,๐๐๐,๐๐๐	๑,๐๐๐,๐๐๐	๑,๐๐๐,๐๐๐	๑,๐๐๐,๐๐๐	๑,๐๐๐,๐๐๐	เป็นไปตามมาตรฐานที่กรมฯ กำหนด	นักเรียนระดับอนุบาลในศูนย์พัฒนาเด็กเล็กสังกัดเทศบาลตำบลเมืองงาย มีคุณภาพชีวิตที่ดี มีพัฒนาการ เติบโตตามวัยอย่างเหมาะสม	กองการศึกษา



## (๓) แผนงานการศึกษา

ที่	โครงการ	วัตถุประสงค์	เป้าหมาย (ผลผลิตของโครงการ)	งบประมาณ					ตัวชี้วัด (KPI)	ผลลัพธ์ที่คาดว่าจะได้รับ	หน่วยงานที่รับผิดชอบหลัก
				๒๕๖๖ (บาท)	๒๕๖๗ (บาท)	๒๕๖๘ (บาท)	๒๕๖๙ (บาท)	๒๕๗๐ (บาท)			
๑๐	โครงการ TO BE NUMBER ONE	เพื่อให้ เด็ก เยาวชน นักเรียน นักศึกษา มีส่วนร่วมในการป้องกันและแก้ไขปัญหายาเสพติดเป็นหนึ่งในได้โดยไม่มีทั้งยาเสพติด	จัดกิจกรรมปีละ ๑ ครั้ง	๒๐,๐๐๐	๑๕,๐๐๐	๑๕,๐๐๐	๑๕,๐๐๐	๑๕,๐๐๐	จำนวน ๑ ครั้ง	เด็ก เยาวชน นักเรียน นักศึกษา ได้มีส่วนร่วมในการป้องกันและแก้ไขปัญหาเสพติดได้อย่างยั่งยืน	สำนักปลัดเทศบาล
๑๑	โครงการอาหารกลางวัน	เพื่ออุดหนุนโรงเรียนในสังกัดสำนักงานคณะกรรมการการศึกษาขั้นพื้นฐาน (สพฐ.) ตามโครงการอาหารกลางวันสำหรับเด็กเล็กถึงประถมศึกษาปีที่ ๖ โรงเรียนชุมชนบ้านเมืองายและโรงเรียนบ้านใหม่	เด็กนักเรียน โรงเรียนในเขตพื้นที่เทศบาลฯ จำนวน ๒ แห่ง ได้รับประทานอาหารกลางวันอย่างทั่วถึง	๒,๕๐๐,๐๐๐	๒,๘๐๐,๐๐๐	๒,๘๐๐,๐๐๐	๓,๐๐๐,๐๐๐	๓,๐๐๐,๐๐๐	ร้อยละ ๑๐๐ ของเด็กนักเรียนฯ ในเขตเทศบาลฯได้รับประทานอาหารกลางวัน	นักเรียนระดับประถมศึกษาในโรงเรียนในเขตเทศบาลมีอาหารกลางวันรับประทานเพียงพอ	กองการศึกษา

## (๓) แผนงานการศึกษา

ที่	โครงการ	วัตถุประสงค์	เป้าหมาย (ผลผลิตของโครงการ)	งบประมาณ					ตัวชี้วัด (KPI)	ผลลัพธ์ที่คาดว่าจะได้รับ	หน่วยงานที่รับผิดชอบหลัก
				๒๕๖๖ (บาท)	๒๕๖๗ (บาท)	๒๕๖๘ (บาท)	๒๕๖๙ (บาท)	๒๕๗๐ (บาท)			
๑๒	โครงการการจัดกิจกรรมเพื่อส่งเสริมการศึกษาและพัฒนาการเรียนรู้ของเด็กนักเรียนโรงเรียนในเขตพื้นที่เทศบาลตำบลเมืองงาย	เพื่อพัฒนาทักษะการเรียนรู้และพัฒนาทักษะด้านวิชาการรวมถึงการพัฒนาคุณภาพทางการศึกษาให้แก่เด็กในพื้นที่เทศบาลตำบลเมืองงาย	นักเรียนในเขตพื้นที่เทศบาลตำบลเมืองงายได้รับการพัฒนาอย่างทั่วถึง	๒๐,๐๐๐	๒๐,๐๐๐	๒๐,๐๐๐	๒๐,๐๐๐	๒๐,๐๐๐	ร้อยละ ๙๙ ของนักเรียนผู้เข้าร่วมกิจกรรมได้รับการพัฒนาอย่างทั่วถึง	นักเรียนได้รับการพัฒนาทักษะการเรียนรู้และทักษะด้านวิชาการ	กองการศึกษา
รวม	๑๒ โครงการ	-	-	๕,๒๒๕,๐๐๐	๕,๘๒๐,๐๐๐	๖,๐๒๐,๐๐๐	๖,๒๒๐,๐๐๐	๖,๒๒๐,๐๐๐	-	-	-

- ก. ยุทธศาสตร์ชาติ ๒๐ ปี ยุทธศาสตร์ที่ ๓ ด้านการพัฒนาและเสริมสร้างศักยภาพทรัพยากรมนุษย์
- ข. แผนพัฒนาเศรษฐกิจและสังคมแห่งชาติ ฉบับที่ ๑๓ หมายความว่า ๔ ไทยเป็นศูนย์กลางทางการแพทย์และสุขภาพมูลค่าสูง
- ข. แผนพัฒนาเศรษฐกิจและสังคมแห่งชาติ ฉบับที่ ๑๓ หมายความว่า ๑๒ ไทยมีกำลังคนสมรรถนะสูง มุ่งเรียนรู้อย่างต่อเนื่อง ตอบโจทย์การพัฒนาแห่งอนาคต
- ค. Sustainable Development Goals: SDGs เป้าหมายที่ ๓ สร้างหลักประกันว่าคนมีชีวิตที่มีสุขภาพดีและส่งเสริมสวัสดิภาพสำหรับทุกคนในทุกวัย
- ง.ยุทธศาสตร์จังหวัดเชียงใหม่ ที่ ๓ การยกระดับการค้าการลงทุนบนฐานเศรษฐกิจสร้างสรรค์ (Creative Economy) นวัตกรรม (Innovation) และการพัฒนาอย่างยั่งยืน (SDGs)
- จ.ยุทธศาสตร์จังหวัดเชียงใหม่ ที่ ๕ การเสริมสร้างสังคมคุณภาพ เมืองน่าอยู่มีความปลอดภัย เพื่อคุณภาพชีวิตที่ดีของประชาชน
- จ.ยุทธศาสตร์การพัฒนาของ อปท. จังหวัดเชียงใหม่ ที่ ๑ ด้านพัฒนาระบบสุขภาพชุมชน
  - ๓. ยุทธศาสตร์การพัฒนาด้านสังคมและคุณภาพชีวิต
    - ๓.๑ กลยุทธ์การส่งเสริมและพัฒนาคุณภาพชีวิตของประชาชน
    - (๔) แผนงานสาธารณสุข

ที่	โครงการ	วัตถุประสงค์	เป้าหมาย (ผลผลิตของโครงการ)	งบประมาณ					ตัวชี้วัด (KPI)	ผลลัพธ์ที่คาดว่าจะได้รับ	หน่วยงานที่รับผิดชอบหลัก
				๒๕๖๖ (บาท)	๒๕๖๗ (บาท)	๒๕๖๘ (บาท)	๒๕๖๙ (บาท)	๒๕๗๐ (บาท)			
๑	โครงการตลาดสดนำซื้อและอาหารปลอดภัย	เพื่อให้ผู้ประกอบการร้านอาหารมีความรู้ในด้านอาหารที่ถูกสุขลักษณะ	จัดกิจกรรมอบรมแก่ผู้ประกอบการ การร้านอาหาร แผงลอย ผู้ประกอบอาหารในโรงเรียน ฯลฯ จำนวนปีละ ๑ ครั้ง	๒๐,๐๐๐	๒๐,๐๐๐	๒๐,๐๐๐	๒๐,๐๐๐	๒๐,๐๐๐	จำนวนร้านอาหาร/แผงลอยได้รับการอบรม ร้อยละ ๖๐ ของผู้ประกอบการในพื้นที่	ประชาชนในเขตเทศบาล ได้บริโภคอาหารที่ถูกสุขลักษณะ	กองสาธารณสุขฯ

## (๔) แผนงานสาธารณสุข

ที่	โครงการ	วัตถุประสงค์	เป้าหมาย (ผลผลิตของโครงการ)	งบประมาณ					ตัวชี้วัด (KPI)	ผลลัพธ์ที่คาดว่าจะได้รับ	หน่วยงานที่รับผิดชอบหลัก
				๒๕๖๖ (บาท)	๒๕๖๗ (บาท)	๒๕๖๘ (บาท)	๒๕๖๙ (บาท)	๒๕๗๐ (บาท)			
๒	โครงการสัตว์ปลอดโรค คนปลอดภัยจากโรคพิษสุนัขบ้า ตามพระปณิธาน ศาสตราจารย์ ดร. สมเด็จพระเจ้าพี่นางเธอ เจ้าฟ้ากัลยาณิวัฒนา กรมหลวงมหมาทปรังษาลย์	เพื่อดำเนินการรณรงค์ป้องกันโรคพิษสุนัขบ้าโดยดำเนินการสำรวจขึ้นทะเบียนสุนัขและแมวและเพื่อให้สุนัขและแมวในเขตเทศบาลได้รับการฉีดวัคซีนป้องกันโรคพิษสุนัขบ้าอย่างทั่วถึงและ	สุนัขและแมวในเขตเทศบาล	๕๐,๐๐๐	๕๐,๐๐๐	๕๐,๐๐๐	๕๐,๐๐๐	๕๐,๐๐๐	ร้อยละ ๘๐ ของสุนัขและแมวในเขตเทศบาลได้รับการบริการวัคซีนป้องกันโรคพิษสุนัขบ้า	สุนัขและแมวในเขตเทศบาลได้รับการสำรวจขึ้นทะเบียนและได้รับวัคซีนป้องกันโรคพิษสุนัขบ้าอย่างทั่วถึงและครอบคลุม รวมถึงประชาชนได้รับความรู้เกี่ยวกับการป้องกันและควบคุม	กองสาธารณสุขฯ
๓	โครงการป้องกันและควบคุมโรคที่มีユงลายเป็นพาหะ	เพื่อดำเนินการป้องกันและควบคุมโรคที่มีユงลายเป็นพาหะ เช่น ไข้เลือดออก เป็นต้น	ชุมชนในเขตเทศบาล จำนวน ๗ ชุมชน	๗๐,๐๐๐	๗๐,๐๐๐	๗๐,๐๐๐	๗๐,๐๐๐	๗๐,๐๐๐	จำนวนผู้ป่วยลดลง ร้อยละ ๒๐	ประชาชนมีความรู้ความเข้าใจในการมีส่วนร่วมในการป้องกันโรคติดต่อ	กองสาธารณสุขฯ

## (๔) แผนงานสาธารณสุข

ที่	โครงการ	วัตถุประสงค์	เป้าหมาย (ผลผลิตของโครงการ)	งบประมาณ					ตัวชี้วัด (KPI)	ผลลัพธ์ที่คาดว่าจะได้รับ	หน่วยงานที่รับผิดชอบหลัก
				๒๕๖๖ (บาท)	๒๕๖๗ (บาท)	๒๕๖๘ (บาท)	๒๕๖๙ (บาท)	๒๕๗๐ (บาท)			
๔	โครงการรณรงค์ ท้องถิ่นร่วมใจ ต้าน ภัยเอ็ดส์	เพื่อส่งเสริมให้ ประชาชนในเขต เทศบาลได้มีความ เข้าใจและให้ ความสำคัญเกี่ยวกับ ปัญหาและการ ป้องกันเอ็ดส์	รณรงค์ประชาสัมพันธ์ ให้ความเข้าใจและให้ ความสำคัญเกี่ยวกับ ปัญหาและการป้องกัน แก้ไขปัญหาเอ็ดส์	๑๐,๐๐๐	๑๐,๐๐๐	๑๐,๐๐๐	๑๐,๐๐๐	๑๐,๐๐๐	ร้อยละ ๘๐ ของ ประชาชนในเขต เทศบาลได้รับ ความรู้ความ เข้าใจปัญหาโรค เอ็ดส์	ประชาชนในเขต เทศบาลมีความ เข้าใจและให้ ความสำคัญ เกี่ยวกับปัญหาและ การป้องกันแก้ไข ปัญหาเอ็ดส์	กองสาธารณสุขฯ
๕	โครงการตรวจสอบ คุณภาพน้ำอุปโภค บริโภค ในเขตเทศบาล	เพื่อให้ประชาชนใน เขตเทศบาลมีน้ำ อุปโภค บริโภค ที่ สะอาดปลอดภัย	สำรวจแหล่งน้ำ,บ่อน้ำ, น้ำประปาในเขตเทศบาล	๒๐,๐๐๐	๒๐,๐๐๐	๒๐,๐๐๐	๒๐,๐๐๐	๒๐,๐๐๐	จำนวน ๗ ชุมชน	ประชาชนในเขต เทศบาลมีน้ำอุปโภค บริโภค ที่สะอาด ปลอดภัย	กองสาธารณสุขฯ

## (๔) แผนงานสาธารณสุข

ที่	โครงการ	วัตถุประสงค์	เป้าหมาย (ผลผลิตของโครงการ)	งบประมาณ					ตัวชี้วัด (KPI)	ผลลัพธ์ที่คาดว่าจะได้รับ	หน่วยงานที่รับผิดชอบหลัก
				๒๕๖๖ (บาท)	๒๕๖๗ (บาท)	๒๕๖๘ (บาท)	๒๕๖๙ (บาท)	๒๕๗๐ (บาท)			
๖	โครงการป้องกันและควบคุมโรคติดต่ออันตราย หรือ โรคอุบัติใหม่	เพื่อป้องกัน ควบคุม และระงับโรคติดต่ออันตรายหรือโรคอุบัติใหม่ ในเขตพื้นที่ เพื่อให้ประชาชนมีความรู้ความเข้าใจในการป้องกันและควบคุมโรคติดต่อ	ประชาชนในเขตเทศบาลและประชาชนทั่วไป	๑๐๐,๐๐๐	๑๐๐,๐๐๐	๑๐๐,๐๐๐	๑๐๐,๐๐๐	๑๐๐,๐๐๐	ประชาชนรู้จักวิธีป้องกันตัวและดูแลสุขภาพ	ประชาชนมีความรู้ความเข้าใจในการป้องกันและปลอดภัยจากโรคติดต่อ หรือโรคอุบัติใหม่	กองสาธารณสุขฯ
รวม	๖ โครงการ	-	-	๒๗๐,๐๐๐	๒๗๐,๐๐๐	๒๗๐,๐๐๐	๒๗๐,๐๐๐	๒๗๐,๐๐๐	-	-	-

- ก. ยุทธศาสตร์ชาติ ๒๐ ปี ยุทธศาสตร์ที่ ๔ ด้านการสร้างโอกาสและความเสมอภาคทางสังคม
- ข. แผนพัฒนาเศรษฐกิจและสังคมแห่งชาติ ฉบับที่ ๑๓ หมายความว่า ๑๒ ไทยมีกำลังคนสมรรถนะสูง มุ่งเรียนรู้อย่างต่อเนื่อง ตอบโจทย์การพัฒนาแห่งอนาคต
- ค. Sustainable Development Goals: SDGs เป้าหมายที่ ๓ สร้างหลักประกันว่าคนมีชีวิตที่มีสุขภาพดีและส่งเสริมสวัสดิภาพสำหรับทุกคนในทุกวัย
- ง. ยุทธศาสตร์จังหวัดเชียงใหม่ ที่ ๕ การเสริมสร้างสังคมคุณภาพ เมืองน่าอยู่มีความปลอดภัย เพื่อคุณภาพชีวิตที่ดีของประชาชน
- จ. ยุทธศาสตร์การพัฒนาของ อปท. จังหวัดเชียงใหม่ ที่ ๓ ด้านการป้องกัน บรรเทาสาธารณภัยและการรักษาความสงบเรียบร้อยในชุมชน
- ฉ. ยุทธศาสตร์การพัฒนาของ อปท. จังหวัดเชียงใหม่ ที่ ๕ ด้านการพัฒนาคุณภาพชีวิต การศึกษา ส่งเสริมเศรษฐกิจ และการท่องเที่ยว
- ๓. ยุทธศาสตร์การพัฒนาด้านสังคมและคุณภาพชีวิต
- ๓.๑ กลยุทธ์การส่งเสริมและพัฒนาคุณภาพชีวิตของประชาชน
- (๕) แผนงานสังคมสงเคราะห์

ที่	โครงการ	วัตถุประสงค์	เป้าหมาย (ผลผลิตของโครงการ)	งบประมาณ					ตัวชี้วัด (KPI)	ผลลัพธ์ที่คาดว่าจะได้รับ	หน่วยงานที่รับผิดชอบหลัก
				๒๕๖๖ (บาท)	๒๕๖๗ (บาท)	๒๕๖๘ (บาท)	๒๕๖๙ (บาท)	๒๕๗๐ (บาท)			
๑	โครงการช่วยเหลือผู้ที่มีความต้องการและขาดแคลนเครื่องกันหนาว	เพื่อช่วยเหลือประชาชนที่ได้รับความเดือดร้อนจากอากาศที่หนาวเย็น	จัดซื้อเครื่องนวม/หมวก/เครื่องกันหนาว ปีละ ๑ ครั้ง	๓๐๐,๐๐๐	๓๐๐,๐๐๐	๓๐๐,๐๐๐	๓๐๐,๐๐๐	๓๐๐,๐๐๐	จำนวนผู้ที่ได้รับความช่วยเหลือ	ประชาชนที่ประสบภัยหนาวในเขตเทศบาลได้รับความช่วยเหลืออย่างทั่วถึง	สำนักปลัด
๒	โครงการเยี่ยมบ้านผู้สูงอายุ ผู้พิการ และผู้ป่วยเอดส์	เพื่อส่งเสริมให้ผู้สูงอายุ/ผู้พิการ/ผู้ป่วยเอดส์ในเขตเทศบาลสามารถดูแลตนเอง	เยี่ยมบ้านผู้สูงอายุ ผู้พิการ และผู้ป่วยเอดส์ ในเขตเทศบาล	๑๐,๐๐๐	๑๐,๐๐๐	๑๐,๐๐๐	๑๐,๐๐๐	๑๐,๐๐๐	ร้อยละ ๘๐ ของกลุ่มเป้าหมายสามารถดูแลตัวเองได้	ผู้สูงอายุ/ผู้พิการ/ผู้ติดเชื้อ มีส่วนร่วมในกิจกรรมของเทศบาล และมีคุณภาพชีวิตที่ดีขึ้น	กองสาธารณสุข
รวม	๒ โครงการ	-	-	๓๑๐,๐๐๐	๓๑๐,๐๐๐	๓๑๐,๐๐๐	๓๑๐,๐๐๐	๓๑๐,๐๐๐	-	-	-

- ก. ยุทธศาสตร์ชาติ ๒๐ ปี ยุทธศาสตร์ที่ ๓ ด้านการพัฒนาและเสริมสร้างศักยภาพทรัพยากรมนุษย์
- ข. แผนพัฒนาเศรษฐกิจและสังคมแห่งชาติ ฉบับที่ ๑๓ หมวดหมายที่ ๑๒ ไทยมีกำลังคนสมรรถนะสูง มุ่งเรียนรู้อย่างต่อเนื่อง ตอบโจทย์การพัฒนาแห่งอนาคต
- ค. Sustainable Development Goals: SDGs เป้าหมายที่ ๓ สร้างหลักประกันว่าคนมีชีวิตที่มีสุขภาพดีและส่งเสริมสวัสดิภาพสำหรับทุกคนในทุกวัย
- ง.ยุทธศาสตร์จังหวัดเชียงใหม่ ที่ ๕ การเสริมสร้างสังคมคุณภาพ เมืองน่าอยู่มีความปลอดภัย เพื่อคุณภาพชีวิตที่ดีของประชาชน
- จ.ยุทธศาสตร์การพัฒนาของ อปท. จังหวัดเชียงใหม่ ที่ ๕ ด้านการพัฒนาคุณภาพชีวิต การศึกษา ส่งเสริมเศรษฐกิจ และการท่องเที่ยว
  - ๓. ยุทธศาสตร์การพัฒนาด้านสังคมและคุณภาพชีวิต
  - ๓.๑ กลยุทธ์การส่งเสริมและพัฒนาคุณภาพชีวิตของประชาชน

(๖) แผนงานสร้างความเข้มแข็งของชุมชน

ที่	โครงการ	วัตถุประสงค์	เป้าหมาย (ผลผลิตของโครงการ)	งบประมาณ					ตัวชี้วัด (KPI)	ผลลัพธ์ที่คาดว่าจะได้รับ	หน่วยงานที่รับผิดชอบหลัก
				๒๕๖๖ (บาท)	๒๕๖๗ (บาท)	๒๕๖๘ (บาท)	๒๕๖๙ (บาท)	๒๕๗๐ (บาท)			
๑	โครงการพัฒนาสตรีและครอบครัว	เพื่อให้ความสำคัญต่อสตรีในเขตเทศบาล เสริมสร้างครอบครัวอบอุ่น การป้องกันและแก้ไขปัญหาคาความรุนแรงต่อเด็ก สตรี	จัดกิจกรรม ๑ ครั้ง	๑๐,๐๐๐	๑๐,๐๐๐	๑๐,๐๐๐	๑๐,๐๐๐	๑๐,๐๐๐	ร้อยละ ๘๐ ของกลุ่ม เป้าหมาย	สตรีในเขตเทศบาลมีส่วนร่วมในกิจกรรมของชุมชน และเทศบาล	สำนักปลัด
๒	โครงการส่งเสริมพัฒนาศักยภาพผู้สูงอายุ	เพื่อส่งเสริมพัฒนาให้ผู้สูงอายุเห็นคุณค่าของตนเอง เช่น การจัดเวทีแลกเปลี่ยนเรียนรู้การอภิปรายสาระน่ารู้ การแลกเปลี่ยนเรียนรู้ซึ่งกันและกัน การเรียนรู้เรื่องการดูแลสุขภาพ กิจกรรมนันทนาการต่าง ๆ รวมถึงการศึกษาดูงานนอกสถานที่	จัดกิจกรรมตลอดปีงบประมาณ ในการส่งเสริมพัฒนาศักยภาพผู้สูงอายุ "คอยนางขรบาบ"	๖๐๐,๐๐๐	๖๐๐,๐๐๐	๖๐๐,๐๐๐	๖๐๐,๐๐๐	๖๐๐,๐๐๐	ร้อยละ ๘๐ ของกลุ่มเป้าหมายเข้าร่วมกิจกรรมอย่างต่อเนื่อง	ผู้สูงอายุเห็นคุณค่าในตัวเอง มีคุณภาพชีวิตที่ดี	สำนักปลัด



## (๖) แผนงานสร้างความเข้มแข็งของชุมชน

ที่	โครงการ	วัตถุประสงค์	เป้าหมาย (ผลผลิตของโครงการ)	งบประมาณ					ตัวชี้วัด (KPI)	ผลลัพธ์ที่คาดว่าจะได้รับ	หน่วยงานที่ รับผิดชอบหลัก
				๒๕๖๖ (บาท)	๒๕๖๗ (บาท)	๒๕๖๘ (บาท)	๒๕๖๙ (บาท)	๒๕๗๐ (บาท)			
๓	โครงการส่งเสริมกิจกรรมการเรียนรู้ ประชาคมอาเซียน	เพื่อส่งเสริมกิจกรรมการเรียนรู้ ประชาคมอาเซียน เช่น เรื่อง วัฒนธรรม เรื่องภาษา เป็นต้น	จัดกิจกรรม ๓ ครั้ง	๒๐,๐๐๐	๒๐,๐๐๐	๒๐,๐๐๐	๒๐,๐๐๐	๒๐,๐๐๐	จำนวน ๓ ครั้ง	ประชาชนมีความรู้ความ เข้าใจในเรื่องประชาคม อาเซียน	สำนักปลัด
๔	โครงการส่งเสริมและ สนับสนุนการสร้าง ความปรองดองและ สมานฉันท์	เพื่อรับฟังความคิดเห็น ข้อเสนอแนะของประชาชนในการ ขจัดข้อขัดแย้งและมีความสามัคคี ลดความแตกแยกต่างกันทาง ความคิดของชุมชน	ประชาชนในเขตเทศบาล	๓๐,๐๐๐	๓๐,๐๐๐	๓๐,๐๐๐	๓๐,๐๐๐	๓๐,๐๐๐	ประชาชนอยู่ ร่วมกันอย่าง สงบสุขปัญหา ข้อขัดแย้งลดลง	ทำให้สังคมไทยมีความ สามัคคีปรองดอง เกิด ความมั่นคงและมีความ ปลอดภัยในชีวิตและ ทรัพย์สิน	สำนักปลัด
รวม	๔ โครงการ	-	-	๖๔๐,๐๐๐	๖๔๐,๐๐๐	๖๔๐,๐๐๐	๖๔๐,๐๐๐	๖๔๐,๐๐๐	-	-	-

- ก. ยุทธศาสตร์ชาติ ๒๐ ปี ยุทธศาสตร์ที่ ๓ ด้านการพัฒนาและเสริมสร้างศักยภาพทรัพยากรมนุษย์
- ข. แผนพัฒนาเศรษฐกิจและสังคมแห่งชาติ ฉบับที่ ๑๓ หมายความว่า ๑๒ ไทยมีกำลังคนสมรรถนะสูง มุ่งเรียนรู้อย่างต่อเนื่อง ตอบโจทย์การพัฒนาแห่งอนาคต
- ค. Sustainable Development Goals: SDGs เป้าหมายที่ ๓ สร้างหลักประกันว่าคนมีชีวิตที่มีสุขภาพดีและส่งเสริมสวัสดิภาพสำหรับทุกคนในทุกวัย
- ค. Sustainable Development Goals: SDGs เป้าหมายที่ ๑๑ ทำให้เมืองและที่ตั้งถิ่นฐานของมนุษย์มีความครอบคลุม ปลอดภัย มีภูมิต้านทานและยั่งยืน
- ง.ยุทธศาสตร์จังหวัดเชียงใหม่ ที่ ๑ การส่งเสริมอุตสาหกรรมท่องเที่ยว สร้างสรรค์บนอัตลักษณ์ล้านนา และอุตสาหกรรมไมซ์
- ง.ยุทธศาสตร์จังหวัดเชียงใหม่ ที่ ๕ การเสริมสร้างสังคมคุณภาพ เมืองน่าอยู่มีความปลอดภัย เพื่อคุณภาพชีวิตที่ดีของประชาชน
- จ.ยุทธศาสตร์การพัฒนาของ อปท. จังหวัดเชียงใหม่ ที่ ๖ ด้านศาสนา ศิลปวัฒนธรรม ประเพณี และภูมิปัญญาท้องถิ่น
  - ๓. ยุทธศาสตร์การพัฒนาด้านสังคมและคุณภาพชีวิต
  - ๓.๑ กลยุทธ์การส่งเสริมและพัฒนาคุณภาพชีวิตของประชาชน
  - (๗) แผนงานการศาสนา วัฒนธรรมและนันทนาการ

ที่	โครงการ	วัตถุประสงค์	เป้าหมาย (ผลผลิตของโครงการ)	งบประมาณ					ตัวชี้วัด (KPI)	ผลลัพธ์ที่คาดว่าจะได้รับ	หน่วยงานที่รับผิดชอบหลัก
				๒๕๖๖ (บาท)	๒๕๖๗ (บาท)	๒๕๖๘ (บาท)	๒๕๖๙ (บาท)	๒๕๗๐ (บาท)			
๑	โครงการจัดงานพิธีสงฆ์ พระสถูปเจดีย์สมเด็จพระนเรศวรมหาราชานุสรณ์	เพื่ออนุรักษ์วัฒนธรรมอันดีงามของท้องถิ่น เพื่อให้เกิดการมีส่วนร่วมประชาชนภาคีรัฐ ภาคเอกชน ในเขตอำเภอเชียงดาวและจังหวัดเชียงใหม่ ส่งเสริมให้เป็นแหล่งท่องเที่ยว	จัดกิจกรรมอนุรักษ์วัฒนธรรม พิธีสงฆ์พระสถูปฯ สำหรับประชาชนในเขตเทศบาล ประชาชนทั่วไป หน่วยงานที่เกี่ยวข้องในพื้นที่	๑๐๐,๐๐๐	๑๐๐,๐๐๐	๑๐๐,๐๐๐	๑๐๐,๐๐๐	๑๐๐,๐๐๐	๑. ร้อยละของประชาชนในพื้นที่มีโอกาสเข้าร่วมกิจกรรมมา ๒. ร้อย ๘๐ ของประชาชนที่เข้าร่วมโครงการฯ เห็นความสำคัญของการจัดกิจกรรม	ประชาชนตระหนักถึงความสำคัญ และเข้าร่วมกิจกรรมในวันสำคัญ พระสถูปเจดีย์ฯ เป็นแหล่งท่องเที่ยวทางโบราณสถาน	กองการศึกษา

## (๗) แผนงานการศาสนา วัฒนธรรมและนันทนาการ

ที่	โครงการ	วัตถุประสงค์	เป้าหมาย (ผลผลิตของโครงการ)	งบประมาณ					ตัวชี้วัด (KPI)	ผลลัพธ์ที่คาดว่าจะได้รับ	หน่วยงานที่รับผิดชอบหลัก
				๒๕๖๖ (บาท)	๒๕๖๗ (บาท)	๒๕๖๘ (บาท)	๒๕๖๙ (บาท)	๒๕๗๐ (บาท)			
๒	โครงการจัดงาน ประเพณีวันลอย กระทง	เพื่ออนุรักษ์วัฒนธรรม ประเพณีวันลอยกระทง	เพื่อจัดกิจกรรมอนุรักษ์ ประเพณีลอยกระทง สำหรับประชาชนในเขต เทศบาล	๑๕๐,๐๐๐	๑๕๐,๐๐๐	๑๕๐,๐๐๐	๑๕๐,๐๐๐	๑๕๐,๐๐๐	๑. ร้อยละของ ประชาชนในพื้นที่มี โอกาสเข้าร่วม กิจกรรมฯ ๒. ร้อย ๘๐ ของ ประชาชนที่เข้าร่วม โครงการฯ เห็น ความสำคัญของการ จัดกิจกรรม	ประชาชน ตระหนักถึง ความสำคัญ และ เข้าร่วมกิจกรรมใน วันสำคัญ	กองการศึกษา
๓	โครงการส่งเสริม สืบสาน และ อนุรักษ์วัฒนธรรม ประเพณีของ ท้องถิ่น	เพื่อเป็นการส่งเสริม อนุรักษ์คุณค่าทาง วัฒนธรรมประเพณีแบบ ล้านนาให้คงอยู่ คู่วิถีชีวิต ของชาวล้านนาสืบไป	ประชาชน เยาวชนในเขต เทศบาลเข้าร่วมกิจกรรม	๒๕,๐๐๐	๒๕,๐๐๐	๒๕,๐๐๐	๒๕,๐๐๐	๒๕,๐๐๐	๑. ร้อยละ ของ ประชาชน เยาวชน ในเขตเทศบาลมี โอกาสเข้าร่วม กิจกรรม	ประชาชนเยาวชน มีวัฒนธรรม ประเพณีเพื่อสืบ ทอดต่อไป	กองการศึกษา

## (๗) แผนงานการศาสนา วัฒนธรรมและนันทนาการ

ที่	โครงการ	วัตถุประสงค์	เป้าหมาย (ผลผลิตของโครงการ)	งบประมาณ					ตัวชี้วัด (KPI)	ผลลัพธ์ที่คาดว่าจะได้รับ	หน่วยงานที่รับผิดชอบหลัก
				๒๕๖๖ (บาท)	๒๕๖๗ (บาท)	๒๕๖๘ (บาท)	๒๕๖๙ (บาท)	๒๕๗๐ (บาท)			
๔	โครงการส่งเสริมกิจกรรมวันสำคัญทางพระพุทธศาสนา และส่งเสริมกิจกรรมด้านวัฒนธรรม ประเพณีอื่น ๆ	เพื่อส่งเสริมให้ประชาชนได้มีโอกาสร่วมทำบุญในวันสำคัญทางศาสนา และงานวัฒนธรรมประเพณีต่าง ๆ เช่น วันมาฆบูชา วันอาสาฬหบูชา วันวิสาขบูชา และกิจกรรมส่งเสริมวัฒนธรรมประเพณีอื่น ๆ เช่น วันขึ้นปีใหม่ ฯลฯ	ประชาชน, เยาวชน ในเขตเทศบาลฯ	๒๕,๐๐๐	๒๕,๐๐๐	๒๕,๐๐๐	๒๕,๐๐๐	๒๕,๐๐๐	๑. ร้อยละของประชาชนในพื้นที่มีโอกาสเข้าร่วมกิจกรรมฯ ๒. ร้อยละ๘๐ของประชาชนที่เข้าร่วมโครงการฯ เห็นความสำคัญของการจัดกิจกรรม	ประชาชนตระหนักให้มีความสำคัญและเข้าร่วมกิจกรรมในวันสำคัญทางศาสนาและวัฒนธรรม ประเพณีสำคัญ	กองการศึกษา
๕	โครงการแข่งขันกีฬาผู้สูงอายุ	เพื่อส่งเสริมสนับสนุนให้ผู้สูงอายุ ทั้ง ๗ ชุมชน ได้การออกกำลังกาย มีสุขภาพสมบูรณ์ ทั้งกายและจิตใจ	ส่งเสริมสนับสนุนให้ผู้สูงอายุ ทั้ง ๗ ชุมชน ได้การออกกำลังกาย มีสุขภาพสมบูรณ์ ทั้งกายและจิตใจ	๕๐,๐๐๐	๕๐,๐๐๐	๕๐,๐๐๐	๕๐,๐๐๐	๕๐,๐๐๐	จำนวนผู้สูงอายุเข้าร่วมกิจกรรม ทั้ง ๗ ชุมชน	ผู้สูงอายุ รักการออกกำลังกายและมีสุขภาพสมบูรณ์ทั้งกายและจิตใจ	สำนักปลัด

## (๗) แผนงานการศาสนา วัฒนธรรมและนันทนาการ

ที่	โครงการ	วัตถุประสงค์	เป้าหมาย (ผลผลิตของโครงการ)	งบประมาณ					ตัวชี้วัด (KPI)	ผลลัพธ์ที่คาดว่าจะได้รับ	หน่วยงานที่รับผิดชอบหลัก
				๒๕๖๖ (บาท)	๒๕๖๗ (บาท)	๒๕๖๘ (บาท)	๒๕๖๙ (บาท)	๒๕๗๐ (บาท)			
๖	โครงการแข่งขันกีฬาเยาวชนประชาชนสัมพันธ์	เพื่อส่งเสริมสนับสนุนให้เยาวชน ประชาชนทั่วไป ได้การออกกำลังกาย มีสุขภาพสมบูรณ์ ทั้งกายและจิตใจ	จัดหรือส่งเสริมกิจกรรมด้านการกีฬา จำนวนปีละ ๑ ครั้ง	๑๐๐,๐๐๐	๑๐๐,๐๐๐	๑๐๐,๐๐๐	๑๐๐,๐๐๐	๑๐๐,๐๐๐	จำนวนผู้เข้าร่วมกิจกรรม	นักเรียน เยาวชน ประชาชนทั่วไป รักการออกกำลังกาย และมีสุขภาพสมบูรณ์ ทั้งกายและจิตใจ	กองการศึกษา
๗	โครงการจัดส่งนักกีฬาเข้าร่วมการแข่งขันกีฬารวมพลคนท้องถิ่น	เพื่อส่งเสริมให้ประชาชนได้ออกกำลังกายและร่วมเล่นกีฬาในการแข่งขันกีฬา ในโครงการแข่งขันกีฬารวมพลคนท้องถิ่น เพื่อการนันทนาการ เสริมสร้างความรัก ความสามัคคี	จัดส่งนักกีฬา ประชาชน เข้าร่วมการแข่งขันกีฬา โครงการแข่งขันกีฬารวมพลคนท้องถิ่น ตามชนิดกีฬาและประเภทกีฬาที่จัดแข่งขัน	๑๐๐,๐๐๐	๑๐๐,๐๐๐	-	-	-	ร้อยละ ๙๐ ของกลุ่มเป้าหมายได้เข้าร่วมกิจกรรม	ประชาชนในท้องถิ่นได้ออกกำลังกาย เสริมสร้างสุขภาพอนามัยให้แข็งแรง มีความสามัคคี ใช้เวลาว่างให้เป็นประโยชน์	กองการศึกษา

## (๗) แผนงานการศาสนา วัฒนธรรมและนันทนาการ

ที่	โครงการ	วัตถุประสงค์	เป้าหมาย (ผลผลิตของโครงการ)	งบประมาณ					ตัวชี้วัด (KPI)	ผลลัพธ์ที่คาดว่าจะได้รับ	หน่วยงานที่รับผิดชอบหลัก
				๒๕๖๖ (บาท)	๒๕๖๗ (บาท)	๒๕๖๘ (บาท)	๒๕๖๙ (บาท)	๒๕๗๐ (บาท)			
๘	โครงการส่งเสริม คุณธรรมจริยธรรม เพื่อพัฒนา คุณภาพชีวิต	เพื่อการจัดกิจกรรม ส่งเสริมคุณธรรมจริยธรรม ต่างๆ กิจกรรมอบรม คุณธรรมจริยธรรม โครงการฟิงเทคน ฟิงธรรม ในสถานศึกษา เป็นต้น	เด็กเล็ก เยาวชน และ ประชาชนทั่วไปในเขต เทศบาลตำบลเมืองยาง	๒๐,๐๐๐	๒๐,๐๐๐	๒๐,๐๐๐	๒๐,๐๐๐	๒๐,๐๐๐	ร้อยละ ๑๐๐ ของ กลุ่มเป้าหมาย ได้รับร่วมกิจกรรม	เด็กเล็กมีคุณธรรม จริยธรรม และมี จิตสำนึกที่ดี	กองการศึกษา
๙	โครงการอุยฮอน หลาน สืบสาน ศิลปวัฒนธรรม และภูมิปัญญา พื้นบ้าน	เพื่ออนุรักษ์วัฒนธรรม ประเพณีอันดีงาม	เด็กและเยาวชนในเขต เทศบาล	๑๐,๐๐๐	๑๐,๐๐๐	๑๕,๐๐๐	๑๕,๐๐๐	๑๕,๐๐๐	ร้อยละ ๙๐ ของ กลุ่มเป้าหมายมี ความรู้ความเข้าใจ ในกิจกรรม	เด็กและเยาวชน ตระหนักถึง ความสำคัญของ วัฒนธรรมพื้นบ้าน	สำนักปลัด
๑๐	โครงการสนับสนุน การจัดงาน มหกรรมไม้ดอก ไม้ประดับ	เพื่อสนับสนุนอำเภอและ จังหวัด เพื่อส่งเสริมการ ท่องเที่ยว	สนับสนุนปี ๑ ครั้ง	๓๐,๐๐๐	๓๐,๐๐๐	๓๐,๐๐๐	๓๐,๐๐๐	๓๐,๐๐๐	จำนวนที่สนับสนุน ๑ ครั้ง	ชุมชนมีส่วนร่วม ในการจัดกิจกรรม	ที่ทำการ ปกครองอำเภอ เชิงดาว/ที่ท่า การปกครอง จังหวัดเชียงใหม่
รวม	๑๐ โครงการ	-	-	๖๓๐,๐๐๐	๖๓๐,๐๐๐	๕๑๕,๐๐๐	๕๑๕,๐๐๐	๕๑๕,๐๐๐	-	-	-

ง.ยุทธศาสตร์จังหวัดเชียงใหม่ ที่ ๔ การจัดการเชิงรุกในปัญหาฝุ่นควัน (PM๒.๕) และการรักษาทรัพยากรธรรมชาติและสิ่งแวดล้อมแบบมีส่วนร่วม

จ.ยุทธศาสตร์การพัฒนาของ อปท. จังหวัดเชียงใหม่ ที่ ๔ ด้านการจัดการทรัพยากรธรรมชาติและสิ่งแวดล้อม

๔. ยุทธศาสตร์การพัฒนาด้านทรัพยากรธรรมชาติและสิ่งแวดล้อม

๔.๑ การส่งเสริมและพัฒนาทรัพยากรธรรมชาติและสิ่งแวดล้อม

(๑) แผนงานเคหะและชุมชน

ที่	โครงการ	วัตถุประสงค์	เป้าหมาย (ผลผลิตของโครงการ)	งบประมาณ					ตัวชี้วัด (KPI)	ผลลัพธ์ที่คาดว่าจะ ได้รับ	หน่วยงานที่ รับผิดชอบหลัก
				๒๕๖๖ (บาท)	๒๕๖๗ (บาท)	๒๕๖๘ (บาท)	๒๕๖๙ (บาท)	๒๕๗๐ (บาท)			
๑	โครงการปรับเปลี่ยน ผัง กลบ บ่อทิ้งขยะมูล ฝอยของเทศบาล	เพื่อปรับเปลี่ยนบ่อขยะมูล ฝอยให้รองรับขยะได้ เพิ่มขึ้น บูรณาการร่วมกับ เทศบาลพระธาตุปูเก๋า	ปรับปรุงบ่อขยะมูล ฝอย	๑๖๐,๐๐๐	๑๖๐,๐๐๐	๑๖๐,๐๐๐	๑๖๐,๐๐๐	๑๖๐,๐๐๐	จำนวนครั้งที่ ปรับปรุงบ่อขยะ	บ่อทิ้งขยะมูลฝอยมี ความปลอดภัยไม่เป็น อันตรายต่อสิ่งแวดล้อม	กองสาธารณสุขฯ
๒	โครงการบริหาร จัดการขยะมูลฝอย ชุมชน "เมืองกาย สะอาด"	เพื่อให้เกิดความร่วมมือใน การบริหารจัดการขยะมูล ฝอยในพื้นที่ ชุมชน โรงเรียน วัด ในเขต เทศบาลร่วมกันในการ แก้ไขปัญหาขยะมูลฝอย สามารถคัดแยกขยะ ประเภทต่างๆ ปริมาณ ขยะในชุมชนลดลง การ นำกลับมาใช้ใหม่ สภาพแวดล้อมดีขึ้น	ประชาชนมีความรู้ เรื่องการคัดแยกขยะ ร่วมกันในการบริหาร จัดการขยะมูลฝอย ลดปริมาณขยะมูลฝอย	๔๐๐,๐๐๐	๔๐๐,๐๐๐	๔๐๐,๐๐๐	๔๐๐,๐๐๐	๔๐๐,๐๐๐	ร้อยละของ ปริมาณขยะ ลดลง	ประชาชนมีความรู้ เรื่องการบริหาร จัดการขยะ สามารถ คัดแยกขยะ ปริมาณ ขยะในชุมชนลดลง	กองสาธารณสุขฯ

## (๑) แผนงานเคหะและชุมชน

ที่	โครงการ	วัตถุประสงค์	เป้าหมาย (ผลผลิตของโครงการ)	งบประมาณ					ตัวชี้วัด (KPI)	ผลลัพธ์ที่คาดว่าจะ ได้รับ	หน่วยงานที่ รับผิดชอบหลัก
				๒๕๖๖ (บาท)	๒๕๖๗ (บาท)	๒๕๖๘ (บาท)	๒๕๖๙ (บาท)	๒๕๗๐ (บาท)			
๓	โครงการก่อสร้าง ธนาคารน้ำใต้ดิน	ส่งเสริมการจัดการความรู้ ตามแบบเศรษฐกิจ พอเพียง การอนุรักษ์ดิน และน้ำ	จำนวน ๕ บ่อ ต่อ หมู่บ้าน	๓๕,๐๐๐	๓๕,๐๐๐	-	-	-	แก้ไขปัญหา น้ำท่วมขัง และน้ำ แล้งในเขต เทศบาล	ประชาชนได้รับความ รู้เกี่ยวกับเศรษฐกิจ พอเพียง การอนุรักษ์ ดิน-น้ำ ปัญหาน้ำท่วม ขังลดลง	กองช่าง
รวม	๓ โครงการ	-	-	๕๙๕,๐๐๐	๕๙๕,๐๐๐	๕๖๐,๐๐๐	๕๖๐,๐๐๐	๕๖๐,๐๐๐	-	-	-



- ก. ยุทธศาสตร์ชาติ ๒๐ ปี ยุทธศาสตร์ที่ ๕ ด้านการสร้างการเติบโตบนคุณภาพชีวิตที่เป็นมิตรต่อสิ่งแวดล้อม
- ข. แผนพัฒนาเศรษฐกิจและสังคมแห่งชาติ ฉบับที่ ๑๓ หมายความว่า ๑๐ ไทยมีเศรษฐกิจหมุนเวียนและสังคมคาร์บอนต่ำ
- ค. Sustainable Development Goals: SDGs เป้าหมายที่ ๑๓ การรับมือการเปลี่ยนแปลงสภาพภูมิอากาศ
- ง. ยุทธศาสตร์จังหวัดเชียงใหม่ ที่ ๔ การจัดการเชิงรุกในปัญหาฝุ่นควัน (PM๒.๕) และการรักษาทรัพยากรธรรมชาติและสิ่งแวดล้อมแบบมีส่วนร่วม
- จ. ยุทธศาสตร์การพัฒนาของ อปท. จังหวัดเชียงใหม่ ที่ ๔ ด้านการจัดการทรัพยากรธรรมชาติและสิ่งแวดล้อม

๔. ยุทธศาสตร์การพัฒนาด้านทรัพยากรธรรมชาติและสิ่งแวดล้อม

๔.๑ การส่งเสริมและพัฒนาทรัพยากรธรรมชาติและสิ่งแวดล้อม

(๒) แผนงานการเกษตร

ที่	โครงการ	วัตถุประสงค์	เป้าหมาย (ผลผลิตของโครงการ)	งบประมาณ					ตัวชี้วัด (KPI)	ผลลัพธ์ที่คาดว่าจะได้รับ	หน่วยงานที่รับผิดชอบหลัก
				๒๕๖๖ (บาท)	๒๕๖๗ (บาท)	๒๕๖๘ (บาท)	๒๕๖๙ (บาท)	๒๕๗๐ (บาท)			
๑	โครงการรกรักษา รักษาผืนดิน	เพื่อสนองพระราชดำริของพระบาทสมเด็จพระเจ้าอยู่หัวเพื่อสร้างจิตสำนึกและส่งเสริมการมีส่วนร่วมของประชาชนและหน่วยงานภาครัฐได้ตระหนักถึงความสำคัญของการอนุรักษ์ทรัพยากรป่าไม้และแหล่งน้ำร่วมกันฟื้นฟูและเพิ่มพื้นที่สีเขียว	สร้างจิตสำนึกและส่งเสริมการมีส่วนร่วมของประชาชนและหน่วยงานภาครัฐได้ตระหนักถึงความสำคัญของการอนุรักษ์ทรัพยากรป่าไม้และแหล่งน้ำ ร่วมกันฟื้นฟูและเพิ่มพื้นที่สีเขียว	๑๐,๐๐๐	๑๐,๐๐๐	๑๐,๐๐๐	๑๐,๐๐๐	๑๐,๐๐๐	ร้อยละของพื้นที่สีเขียวเพิ่มขึ้น	มีพื้นที่สีเขียวเพิ่มขึ้นพื้นที่ในเขตเทศบาลมีความสวยงามเป็นระเบียบเรียบร้อย	กองสาธารณสุข

## (๒) แผนงานการเกษตร

ที่	โครงการ	วัตถุประสงค์	เป้าหมาย (ผลผลิตของโครงการ)	งบประมาณ					ตัวชี้วัด (KPI)	ผลลัพธ์ที่คาดว่าจะได้รับ	หน่วยงานที่รับผิดชอบหลัก
				๒๕๖๖ (บาท)	๒๕๖๗ (บาท)	๒๕๖๘ (บาท)	๒๕๖๙ (บาท)	๒๕๗๐ (บาท)			
๒	โครงการสนับสนุนการทำฝายและปลูกป่า	เพื่อให้พื้นที่ป่าเขียว และชุ่มชื้น เพื่อการอนุรักษ์ทรัพยากรป่าไม้และแหล่งน้ำ ร่วมกันฟื้นฟูและเพิ่มพื้นที่สีเขียว	จัดกิจกรรมทำฝายและปลูกป่า	๒๐,๐๐๐	๒๐,๐๐๐	๒๐,๐๐๐	๒๐,๐๐๐	๒๐,๐๐๐	ร้อยละของพื้นที่สีเขียวเพิ่มขึ้น	ชุมชนมีป่าไม้ที่อุดมสมบูรณ์	กองสาธารณสุข
๓	โครงการอนุรักษ์พันธุกรรมพืชอันเนื่องมาจากพระราชดำริ	เพื่ออนุรักษ์พันธุ์พืชหายากในท้องถิ่น ตามพระราชดำริสมเด็จพระเทพรัตนราชสุดาฯ. เพื่อสร้างความเข้าใจ และทำให้ตระหนักถึงความสำคัญของพันธุกรรมพืชต่างๆ ในท้องถิ่น	จัดกิจกรรมเพาะพันธุ์พืชหายากในท้องถิ่น	๒๐,๐๐๐	๒๐,๐๐๐	๒๐,๐๐๐	๒๐,๐๐๐	๒๐,๐๐๐	ร้อยละของพันธุ์พืชหายากในท้องถิ่นที่ได้รับการอนุรักษ์	พันธุ์พืชหายากในท้องถิ่นที่ได้รับการอนุรักษ์	สำนักปลัด /กองสาธารณสุข

## (๒) แผนงานการเกษตร

ที่	โครงการ	วัตถุประสงค์	เป้าหมาย (ผลผลิตของโครงการ)	งบประมาณ					ตัวชี้วัด (KPI)	ผลลัพธ์ที่คาดว่าจะได้รับ	หน่วยงานที่รับผิดชอบหลัก
				๒๕๖๖ (บาท)	๒๕๖๗ (บาท)	๒๕๖๘ (บาท)	๒๕๖๙ (บาท)	๒๕๗๐ (บาท)			
๔	เทศบาลตำบลเมืองยางคีนคคลองสวยสุขใจเที่ยวท้องถิ่น	๑.เพื่อส่งเสริมการท่องเที่ยวและวิถีเกษตร ๒.เพื่อยกระดับการทำงานแบบประชารัฐให้ทุกภาคส่วนมีส่วนร่วมในการดำเนินงานด้านการพัฒนาสิ่งแวดล้อมและทรัพยากรธรรมชาติ	๑.พัฒนาคูคลองเพื่อเป็นแหล่งท่องเที่ยวและพักผ่อนหย่อนใจ ๒.สร้างสรรค์ประสานพลังประชารัฐโดยการมีส่วนร่วมในการพัฒนาสิ่งแวดล้อมและทรัพยากรธรรมชาติร่วมกันอย่างเข้มแข็ง	๒๐,๐๐๐	๒๐,๐๐๐	๒๐,๐๐๐	๒๐,๐๐๐	๒๐,๐๐๐	๑.ร้อยละ ๘๐ ของกลุ่มเป้าหมายมีความพึงพอใจ ๒.มีพื้นที่คลองต้นแบบอย่างน้อย ๑ แห่ง	ส่งเสริมการพัฒนาการท่องเที่ยววิถีเกษตร	กองสาธารณสุข
๕	โครงการท้องถิ่นงาม ๓ ส (สะอาด สวยงาม สุขภาพดี)	เพื่อให้พื้นที่ในเขตเทศบาลเป็นเมืองที่น่าอยู่ น่าอาศัย	จัดกิจกรรมโครงการท้องถิ่นงาม ๓ ส (สะอาด สวยงาม สุขภาพดี) ในทุกชุมชนในเขตเทศบาล	๒๐,๐๐๐	๒๐,๐๐๐	๒๐,๐๐๐	๒๐,๐๐๐	๒๐,๐๐๐	จำนวนผู้เข้าร่วมกิจกรรม	ชุมชนในเขตเทศบาลเป็นเมืองน่าอยู่ น่าอาศัย	กองสาธารณสุข

## (๒) แผนงานการเกษตร

ที่	โครงการ	วัตถุประสงค์	เป้าหมาย (ผลผลิตของโครงการ)	งบประมาณ					ตัวชี้วัด (KPI)	ผลลัพธ์ที่คาดว่าจะได้รับ	หน่วยงานที่รับผิดชอบหลัก
				๒๕๖๖ (บาท)	๒๕๖๗ (บาท)	๒๕๖๘ (บาท)	๒๕๖๙ (บาท)	๒๕๗๐ (บาท)			
๖	โครงการป้องกันและลดภาวะโลกร้อน	เพื่อรณรงค์และประชาสัมพันธ์ให้ประชาชนเข้าใจและตระหนักถึงให้ภาวะการเปลี่ยนแปลงที่เกิดขึ้นจากภาวะโลกร้อน	จัดกิจกรรมรณรงค์และประชาสัมพันธ์ ในพื้นที่เขตเทศบาล	๑๐,๐๐๐	๑๐,๐๐๐	๑๐,๐๐๐	๑๐,๐๐๐	๑๐,๐๐๐	จำนวนการเฝ้าลดลง	ชุมชนมีสิ่งแวดล้อมที่ดีปราศจากมลพิษ	กองสาธารณสุข
๗	โครงการป้องกันและแก้ไขปัญหามลพิษทางอากาศ	เพื่อให้ชุมชนในเขตเทศบาลลดมลภาวะทางอากาศ มีอากาศที่ดี	จัดกิจกรรมรณรงค์และประชาสัมพันธ์ การอบรมในการแก้ไขปัญหามลพิษทางอากาศ ๑ ครั้ง	๑๐,๐๐๐	๑๐,๐๐๐	๒๕,๐๐๐	๒๕,๐๐๐	๒๕,๐๐๐	จำนวน ๑ ครั้ง	ลดปัญหามลพิษทางอากาศ	กองสาธารณสุข
๘	โครงการอบรมให้ความรู้กับประชาชน/เยาวชนเกี่ยวกับการอนุรักษ์ธรรมชาติ	เพื่อส่งเสริมให้ประชาชน/เยาวชน ตระหนักและหวงแหนทรัพยากรธรรมชาติ การใช้ประโยชน์ และโทษของการทำลายป่าและการดูแลแหล่งน้ำ	จัดอบรมให้ความรู้แก่ประชาชน/เยาวชนในเขตเทศบาล ปีละ ๑ ครั้ง	๒๐,๐๐๐	๒๐,๐๐๐	๒๐,๐๐๐	๒๐,๐๐๐	๒๐,๐๐๐	ร้อยละ ๘๐ ของกลุ่มเป้าหมายมีความพึงพอใจ	ประชาชน/เยาวชนในเขตเทศบาล ตระหนักและหวงแหนทรัพยากรทางธรรมชาติ	กองสาธารณสุข

## (๒) แผนงานการเกษตร

ที่	โครงการ	วัตถุประสงค์	เป้าหมาย (ผลผลิตของโครงการ)	งบประมาณ					ตัวชี้วัด (KPI)	ผลลัพธ์ที่คาดว่าจะได้รับ	หน่วยงานที่รับผิดชอบหลัก
				๒๕๖๖ (บาท)	๒๕๖๗ (บาท)	๒๕๖๘ (บาท)	๒๕๖๙ (บาท)	๒๕๗๐ (บาท)			
๙	โครงการบูรณาการป้องกันและควบคุมไฟป่า	เพื่อป้องกันและควบคุมไฟป่า เช่น การฝึกอบรมให้ความรู้, การทำแนวกันไฟ ฯลฯ	ประชาชนมีความรู้เรื่องการป้องกันและควบคุมไฟป่า มีส่วนร่วมในการจัดทำแนวกันไฟ และกิจกรรมอื่นๆที่เกี่ยวข้องกับการป้องกันและควบคุมไฟป่า	๒๐,๐๐๐	๒๐,๐๐๐	๒๐,๐๐๐	๒๐,๐๐๐	๒๐,๐๐๐	ร้อยละ ๗๐ ของผู้เข้ารับการอบรมได้มีส่วนร่วมในการจัดทำแนวกันไฟ	ประชาชนมีความรู้เรื่องการป้องกันและควบคุมไฟป่า มีส่วนร่วมในการจัดทำแนวกันไฟ และกิจกรรมอื่นๆที่เกี่ยวข้องกับการป้องกันและควบคุมไฟป่า	สำนักปลัด
รวม	๙ โครงการ	-	-	๑๕๐,๐๐๐	๑๕๐,๐๐๐	๑๖๕,๐๐๐	๑๖๕,๐๐๐	๑๖๕,๐๐๐	-	-	-

- ก. ยุทธศาสตร์ชาติ ๒๐ ปี ยุทธศาสตร์ที่ ๖ ด้านการปรับสมดุลและพัฒนาระบบการบริหารจัดการภาครัฐ
- ข. แผนพัฒนาเศรษฐกิจและสังคมแห่งชาติ ฉบับที่ ๑๓ หมายความว่า ๑๓ ไทยมีภาครัฐที่ทันสมัย มีประสิทธิภาพ และตอบโจทย์ประชาชน
- ค. Sustainable Development Goals: SDGs เป้าหมายที่ ๑๗ ความร่วมมือเพื่อการพัฒนาที่ยั่งยืน
- ง.ยุทธศาสตร์จังหวัดเชียงใหม่ ที่ ๕ การเสริมสร้างสังคมคุณภาพ เมืองน่าอยู่มีความปลอดภัย เพื่อคุณภาพชีวิตที่ดีของประชาชน
- จ.ยุทธศาสตร์การพัฒนาของ อปท. จังหวัดเชียงใหม่ ที่ ๗ ด้านการบริหารจัดการบ้านเมืองที่ดี

๕.ยุทธศาสตร์การพัฒนาด้านการบริหารจัดการบ้านเมืองที่ดี

๕.๑ การส่งเสริมและพัฒนาการให้บริการประชาชน

(๑) แผนงานบริหารงานทั่วไป

ที่	โครงการ	วัตถุประสงค์	เป้าหมาย (ผลผลิตของโครงการ)	งบประมาณ					ตัวชี้วัด (KPI)	ผลลัพธ์ที่คาดว่าจะได้รับ	หน่วยงานที่รับผิดชอบหลัก
				๒๕๖๖ (บาท)	๒๕๖๗ (บาท)	๒๕๖๘ (บาท)	๒๕๖๙ (บาท)	๒๕๗๐ (บาท)			
๑	โครงการเทศบาลสัญจร	เพื่อออกพื้นที่บริการประชาชน ในเขตเทศบาลในงานด้านต่าง ๆ	จัดกิจกรรม ปีละ ๑ ครั้ง	๕๐,๐๐๐	๕๐,๐๐๐	๕๐,๐๐๐	๕๐,๐๐๐	๕๐,๐๐๐	จำนวนครั้งที่จัดกิจกรรม	ประชาชนได้รับบริการ และได้ความรู้ในกิจการงานของเทศบาล	สำนักปลัด

## (๑) แผนงานบริหารงานทั่วไป

ที่	โครงการ	วัตถุประสงค์	เป้าหมาย (ผลผลิตของโครงการ)	งบประมาณ					ตัวชี้วัด (KPI)	ผลลัพธ์ที่คาดว่าจะ ได้รับ	หน่วยงานที่ รับผิดชอบหลัก
				๒๕๖๖ (บาท)	๒๕๖๗ (บาท)	๒๕๖๘ (บาท)	๒๕๖๙ (บาท)	๒๕๗๐ (บาท)			
๒	โครงการจัดกิจกรรมวัน ท้องถิ่นไทย	เพื่อจัดกิจกรรมวัน ท้องถิ่นไทย เช่น กิจกรรมทำบุญตัก บาตรการคัดเลือก และ การมอบรางวัล การ แข่งขันกีฬา การพัฒนา ในเขตพื้นที่ เป็นต้น และเพื่อเป็นการเชิดชู ความสำคัญของการ ปกครองท้องถิ่นรูปแบบ เทศบาล	คณะผู้บริหาร สมาชิกสภา พนักงาน เทศบาลตำบลเมืองยาง	๑๐,๐๐๐	๑๐,๐๐๐	๑๐,๐๐๐	๑๐,๐๐๐	๑๐,๐๐๐	ร้อยละ ๘๐ ของ กลุ่มเป้าหมาย เข้าร่วมกิจกรรม	ประชาชนเห็นความ สำคัญของการ ปกครองท้องถิ่น รูปแบบเทศบาล	สำนักปลัด
๓	โครงการวันเทศบาล	เพื่อสำนึกถึง ความสำคัญและความ เป็นมาของวันเทศบาล	คณะผู้บริหาร สมาชิกสภา พนักงาน เทศบาลตำบลเมืองยาง	-	-	๒๐,๐๐๐	๒๐,๐๐๐	๒๐,๐๐๐	จัดกิจกรรม จำนวน ๑ ครั้ง	บุคลากรของเทศบาล ได้ตระหนักและเกิด ความสามัคคีซึ่ง ก่อให้เกิดผลต่อการ ปฏิบัติหน้าที่ราชการ	สำนักปลัด

## (๑) แผนงานบริหารงานทั่วไป

ที่	โครงการ	วัตถุประสงค์	เป้าหมาย (ผลผลิตของโครงการ)	งบประมาณ					ตัวชี้วัด (KPI)	ผลลัพธ์ที่คาดว่าจะ ได้รับ	หน่วยงานที่ รับผิดชอบหลัก
				๒๕๖๖ (บาท)	๒๕๖๗ (บาท)	๒๕๖๘ (บาท)	๒๕๖๙ (บาท)	๒๕๗๐ (บาท)			
๔	โครงการจ้างประเมินและสำรวจความพึงพอใจผู้รับบริการของเทศบาล	เพื่อจ้างประเมินและสำรวจความพึงพอใจของผู้รับบริการเทศบาลในการให้บริการด้านต่าง ๆ	จ้างสำรวจความพึงพอใจของประชาชนผู้รับบริการเทศบาล ปีละ ๑ ครั้ง	๓๐,๐๐๐	๓๐,๐๐๐	๓๐,๐๐๐	๓๐,๐๐๐	๓๐,๐๐๐	จำนวน ๑ ครั้ง	เทศบาลทราบผลและความคิดเห็นของประชาชนที่มาใช้บริการของเทศบาล	สำนักปลัด
๕	ค่าใช้จ่ายในการรังวัดที่ดินสาธารณประโยชน์	เพื่อจ่ายเป็นค่าธรรมเนียมรังวัด ค่าหลักหมุด เขตที่ดิน ฯลฯ	พื้นที่ในเขตเทศบาลที่ได้ทำการรังวัดเป็นไปด้วยความถูกต้องโดยรู้แนวเขตพื้นที่ที่ชัดเจน	๒๐,๐๐๐	๓๐,๐๐๐	๓๐,๐๐๐	๓๐,๐๐๐	๓๐,๐๐๐	ตลอดปีงบประมาณ	พื้นที่ในเขตเทศบาลที่ได้ทำการรังวัดเป็นไปด้วยความถูกต้องโดยรู้แนวเขตพื้นที่ที่ชัดเจน	สำนักปลัดเทศบาล
๖	โครงการพัฒนาประสิทธิภาพการจัดเก็บรายได้	เพื่อการจัดทำหรือปรับข้อมูลแผนที่ภาษีและทะเบียนทรัพย์สิน การจัดทำฐานข้อมูลในการจัดเก็บรายได้	เทศบาลตำบลเมืองยางสามารถจัดเก็บภาษีได้เพิ่มมากขึ้น	๑๐๐,๐๐๐	๑๐๐,๐๐๐	-	-	-	สัดส่วนการจัดทำแผนที่ภาษีในระบบเพิ่มขึ้น	มีรายได้จากการจัดเก็บภาษีเพิ่มขึ้น	กองคลัง



## (๑) แผนงานบริหารงานทั่วไป

ที่	โครงการ	วัตถุประสงค์	เป้าหมาย (ผลผลิตของโครงการ)	งบประมาณ					ตัวชี้วัด (KPI)	ผลลัพธ์ที่คาดว่าจะ ได้รับ	หน่วยงานที่ รับผิดชอบหลัก
				๒๕๖๖ (บาท)	๒๕๖๗ (บาท)	๒๕๖๘ (บาท)	๒๕๖๙ (บาท)	๒๕๗๐ (บาท)			
๗	โครงการปรับปรุงแผนที่ ภาษีและทะเบียน ทรัพย์สิน	เพื่อการจัดทำและ ปรับปรุงข้อมูลแผนที่ ภาษีและทะเบียน ทรัพย์สิน การจัดทำ ฐานข้อมูลในการ จัดเก็บรายได้	เทศบาลตำบลเมืองยาง สามารถจัดเก็บข้อมูลผู้ เสียภาษีได้ถูกต้อง ครบถ้วน	-	-	๑๒๐,๐๐๐	๑๒๐,๐๐๐	๑๒๐,๐๐๐	สัดส่วนการ จัดทำแผนที่ ภาษีในระบบ เพิ่มขึ้น	มีรายได้จากการ จัดเก็บภาษีเพิ่มขึ้น	กองคลัง
๘	โครงการเสียภาษี ร่วมกันสร้างสรรค์ ชุมชนสู่สังคมที่ยั่งยืน	เพื่อส่งเสริมการสร้าง จิตสำนึกในการเสียภาษี ให้กับประชาชน โดย ให้ประชาชนมีส่วนร่วม ในพัฒนารายได้ของ เทศบาล	ประชาชนในเขต เทศบาลมีความรู้ความ เข้าใจเกี่ยวกับการ จัดเก็บภาษีของเทศบาล	๑๕,๐๐๐	๑๕,๐๐๐	๓๐,๐๐๐	๓๐,๐๐๐	๓๐,๐๐๐	ร้อยละ ๑๐๐ ของกลุ่ม เป้าหมายชำระ ภาษี	มีรายได้จากการ จัดเก็บภาษีเพิ่ม	กองคลัง
๙	โครงการปรับปรุง ซ่อมแซมหอกระจาย ข่าวในเขตเทศบาลตำบล เมืองยาง	เพื่อปรับปรุงซ่อมแซม หอกระจายข่าวในเขต เทศบาลตำบลเมืองยาง	ปรับปรุงซ่อมแซม หอ กระจายข่าวในเขต เทศบาลตำบลเมืองยาง	๑,๕๐๐,๐๐๐	-	-	-	-	จำนวน ๑๒ จุด	ประชาชนได้รับฟัง ข้อมูลข่าวสารจาก เทศบาลตำบลเมือง ยางอย่างทั่วถึง	สำนักปลัด
รวม	๙ โครงการ	-	-	๑,๗๑๕,๐๐๐	๒๓๕,๐๐๐	๒๙๐,๐๐๐	๒๙๐,๐๐๐	๒๙๐,๐๐๐	-	-	-

ก. ยุทธศาสตร์ชาติ ๒๐ ปี ยุทธศาสตร์ที่ ๖ ด้านการปรับสมดุลและพัฒนาระบบการบริหารจัดการภาครัฐ

ข. แผนพัฒนาเศรษฐกิจและสังคมแห่งชาติ ฉบับที่ ๑๓ หมายความว่า ๑๓ ไทยมีภาครัฐที่ทันสมัย มีประสิทธิภาพ และตอบโจทย์ประชาชน

ค. Sustainable Development Goals: SDGs เป้าหมายที่ ๑๗ ความร่วมมือเพื่อการพัฒนาที่ยั่งยืน

ง. ยุทธศาสตร์จังหวัดเชียงใหม่ ที่ ๕ การเสริมสร้างสังคมคุณภาพ เมืองน่าอยู่มีความปลอดภัย เพื่อคุณภาพชีวิตที่ดีของประชาชน

จ. ยุทธศาสตร์การพัฒนาของ อปท. จังหวัดเชียงใหม่ ที่ ๗ ด้านการบริหารจัดการบ้านเมืองที่ดี

๕. ยุทธศาสตร์การพัฒนาด้านการบริหารจัดการบ้านเมืองที่ดี

๕.๑ การส่งเสริมและพัฒนาการให้บริการประชาชน

(๒) แผนงานสร้างความเข้มแข็งของชุมชน

ที่	โครงการ	วัตถุประสงค์	เป้าหมาย (ผลผลิตของโครงการ)	งบประมาณ					ตัวชี้วัด (KPI)	ผลลัพธ์ที่คาดว่าจะได้รับ	หน่วยงานที่รับผิดชอบหลัก
				๒๕๖๖ (บาท)	๒๕๖๗ (บาท)	๒๕๖๘ (บาท)	๒๕๖๙ (บาท)	๒๕๗๐ (บาท)			
๑	โครงการพัฒนาและเพิ่มประสิทธิภาพแกนนำชุมชน	เพื่อพัฒนาและเพิ่มประสิทธิภาพแกนนำชุมชนในตำบลและศึกษาดูงานเพิ่มประสิทธิภาพ	จัดอบรม สัมมนาและศึกษาดูงาน	๑๐๐,๐๐๐	๑๐๐,๐๐๐	๑๐๐,๐๐๐	๑๐๐,๐๐๐	๑๐๐,๐๐๐	ร้อยละ ๗๐ ของกลุ่มเป้าหมายมีความพึงพอใจ	กลุ่มเป้าหมายมีความรู้และนำความรู้มาปฏิบัติงาน	สำนักปลัด
๒	โครงการฝึกอบรมให้ความรู้ด้านกฎหมายที่เกี่ยวข้องในชีวิตประจำวัน	เพื่อส่งเสริมให้ประชาชน กลุ่มผู้นำแกนนำชุมชน คณะผู้บริหาร สมาชิกสภาพนักงานเทศบาล มีความรู้ความเข้าใจเกี่ยวกับกฎหมายที่เกี่ยวข้องในชีวิตประจำวัน	จัดฝึกอบรมจำนวน ๑ ครั้ง	๒๐,๐๐๐	๒๐,๐๐๐	๒๐,๐๐๐	๒๐,๐๐๐	๒๐,๐๐๐	ร้อยละ ๘๐ ของกลุ่มเป้าหมายมีความรู้ความเข้าใจ	กลุ่มเป้าหมายมีความเข้าใจเกี่ยวกับกฎหมายเบื้องต้นที่เกี่ยวข้องกับชีวิตประจำวันและสามารถนำไปปรับใช้ในชีวิตประจำวันได้	สำนักปลัด

## (๒) แผนงานสร้างความเข้มแข็งของชุมชน

ที่	โครงการ	วัตถุประสงค์	เป้าหมาย (ผลผลิตของโครงการ)	งบประมาณ					ตัวชี้วัด (KPI)	ผลลัพธ์ที่คาดว่าจะได้รับ	หน่วยงานที่รับผิดชอบหลัก
				๒๕๖๖ (บาท)	๒๕๖๗ (บาท)	๒๕๖๘ (บาท)	๒๕๖๙ (บาท)	๒๕๗๐ (บาท)			
๓	โครงการส่งเสริมสนับสนุนเพื่อดำเนินการจัดทำแผนพัฒนาท้องถิ่น	เพื่อส่งเสริมการมีส่วนร่วมของประชาชน หน่วยงานต่างๆที่เกี่ยวข้อง ในการจัดทำแผนพัฒนาท้องถิ่น	การจัดเวทีประชาคมเพื่อจัดทำแผนพัฒนาท้องถิ่น เป็นไปตามระเบียบกระทรวงมหาดไทย	๑๕,๐๐๐	๑๕,๐๐๐	๑๕,๐๐๐	๑๕,๐๐๐	๑๕,๐๐๐	ร้อยละ ๘๐ ของกลุ่ม เป้าหมายมีความรู้ความเข้าใจ	เทศบาลตำบลเมืองงาย มีแผนพัฒนาท้องถิ่นที่มีส่วนร่วมของประชาชนและจัดทำแผนพัฒนาท้องถิ่นเป็นไปตามระเบียบกระทรวงมหาดไทย	สำนักปลัด
๔	โครงการส่งเสริมสนับสนุนเพื่อดำเนินการจัดทำแผนพัฒนาหมู่บ้าน	เพื่อการส่งเสริมสนับสนุนการจัดทำแผนพัฒนาหมู่บ้าน	จัดทำแผนพัฒนาหมู่บ้าน ชุมชนในเขตเทศบาลจำนวน ๗ ชุมชน	๑๐,๐๐๐	๑๐,๐๐๐	๑๐,๐๐๐	๑๐,๐๐๐	๑๐,๐๐๐	แผนพัฒนาหมู่บ้าน จำนวน ๗ ชุมชน	ประชาชนมีส่วนร่วมในการจัดทำแผนพัฒนาท้องถิ่นและแผนชุมชน สามารถตอบสนองต่อความต้องการของชุมชน	สำนักปลัด
รวม	๔ โครงการ	-	-	๑๔๕,๐๐๐	๑๔๕,๐๐๐	๑๔๕,๐๐๐	๑๔๕,๐๐๐	๑๔๕,๐๐๐	-	-	-

**รายละเอียดโครงการพัฒนา**  
**ที่นำมาจากแผนพัฒนาหมู่บ้าน**  
**(พ.ศ.๒๕๖๖ - ๒๕๗๐) ทบทวน ฉบับที่ ๑ ครั้งที่ ๑/๒๕๖๗**  
**เทศบาลตำบลเมืองงาย**

- ก. ยุทธศาสตร์ชาติ ๒๐ ปี ยุทธศาสตร์ที่ ๒ ด้านการสร้างความสามารถในการแข่งขัน และยุทธศาสตร์ที่ ๔ ด้านการสร้างโอกาสและความเสมอภาคทางสังคม
- ข. แผนพัฒนาเศรษฐกิจและสังคมแห่งชาติ ฉบับที่ ๑๓ หมายเหตุที่ ๘ ไทยมีพื้นที่และเมืองอัจฉริยะที่น่าอยู่ ปลอดภัย เด็ดขาดได้อย่างยั่งยืน
- ค. Sustainable Development Goals: SDGs เป้าหมายที่ ๑๑ ทำให้เมืองและที่ตั้งถิ่นฐานของมนุษย์มีความครอบคลุม ปลอดภัย มีภูมิทัศน์ที่น่าอยู่และยั่งยืน
- ง. ยุทธศาสตร์จังหวัดเชียงใหม่ ที่ ๕ การเสริมสร้างสังคมคุณภาพ เมืองน่าอยู่มีความปลอดภัย เพื่อคุณภาพชีวิตที่ดีของประชาชน
- จ. ยุทธศาสตร์การพัฒนาของ อปท. จังหวัดเชียงใหม่ ที่ ๒ ด้านโครงสร้างพื้นฐาน สาธารณูปโภค และแหล่งน้ำ
๑. ยุทธศาสตร์การพัฒนาด้านสาธารณูปโภคและโครงสร้างพื้นฐาน
- ๑.๑ กลยุทธ์การสร้างและพัฒนาระบบโครงสร้างพื้นฐาน
- (๑) แผนงานเคหะและชุมชน

ที่	โครงการ	วัตถุประสงค์	เป้าหมาย (ผลผลิตของโครงการ)	งบประมาณ					ตัวชี้วัด (KPI)	ผลลัพธ์ที่คาดว่าจะได้รับ	หน่วยงาน รับผิดชอบหลัก
				๒๕๖๖ (บาท)	๒๕๖๗ (บาท)	๒๕๖๘ (บาท)	๒๕๖๙ (บาท)	๒๕๗๐ (บาท)			
๑	โครงการขยายเขตระบบจำหน่ายไฟฟ้าสาธารณะจากบ้านนางปราณี เชื้อนเพชร ถึงที่นาายนรินทร์ กันธยศ (หมู่ที่ ๑)	เพื่อให้มีไฟฟ้าใช้และแสงสว่างในยามค่ำคืน	อุดหนุนการไฟฟ้าส่วนภูมิภาคสาขาอำเภอเชียงดาว / ระยะทาง ๑๕๐ เมตร	-	-	๖๐,๐๐๐	-	-	จำนวน ๑ เส้น	ประชาชนได้รับความสะดวกและปลอดภัยในยามค่ำคืน	กองช่าง

## (๑) แผนงานเคหะและชุมชน

ที่	โครงการ	วัตถุประสงค์	เป้าหมาย (ผลผลิตของโครงการ)	งบประมาณ					ตัวชี้วัด (KPI)	ผลลัพธ์ที่คาดว่าจะได้รับ	หน่วยงาน รับผิดชอบหลัก
				๒๕๖๖ (บาท)	๒๕๖๗ (บาท)	๒๕๖๘ (บาท)	๒๕๖๙ (บาท)	๒๕๗๐ (บาท)			
๒	โครงการขยายเขตระบบจำหน่ายไฟฟ้าสาธารณะจากนายนายอัครชัย วงศ์ฤทธิ์ ถึง นายนายจรัส จรรยา และ นายนายจรัส เขื่อนเพชร (หมู่ที่ ๑)	เพื่อให้มีไฟฟ้าใช้และแสงสว่างในยามค่ำคืน	อุดหนุนการไฟฟ้าส่วนภูมิภาคสาขาอำเภอเชียงดาว / ระยะทาง ๓๐๐ เมตร	-	-	-	๙๒,๐๐๐	-	จำนวน ๑ เส้น	ประชาชนได้รับความสะดวกและปลอดภัยในยามค่ำคืน	กองช่าง
๓	โครงการขยายเขตระบบจำหน่ายไฟฟ้าสาธารณะจากนายนายประณต กิติ ถึง นายนายอินบาล อินหวัน (หมู่ที่ ๑)	เพื่อให้มีไฟฟ้าใช้และแสงสว่างในยามค่ำคืน	อุดหนุนการไฟฟ้าส่วนภูมิภาคสาขาอำเภอเชียงดาว / ระยะทาง ๕๐๐ เมตร	-	-	-	๑๘๐,๐๐๐	-	จำนวน ๑ เส้น	ประชาชนได้รับความสะดวกและปลอดภัยในยามค่ำคืน	กองช่าง
๔	โครงการขยายเขตระบบจำหน่ายไฟฟ้าสาธารณะส่องสว่าง ถนนคสล.สายป่าช้า เมืองงาย-บ.สบงาย (หมู่ที่ ๒)	เพื่อให้มีไฟฟ้าใช้และแสงสว่างในยามค่ำคืน	ขยายเขตไฟฟ้าสาธารณะส่องสว่าง ความยาว ๘๔๕ เมตร	-	-	-	-	๔๐๐,๐๐๐	จำนวน ๑ เส้น	ประชาชนได้รับความสะดวกและปลอดภัยในยามค่ำคืน	กองช่าง

## (๑) แผนงานเคหะและชุมชน

ที่	โครงการ	วัตถุประสงค์	เป้าหมาย (ผลผลิตของโครงการ)	งบประมาณ					ตัวชี้วัด (KPI)	ผลลัพธ์ที่คาดว่าจะได้รับ	หน่วยงาน รับผิดชอบ หลัก
				๒๕๖๖ (บาท)	๒๕๖๗ (บาท)	๒๕๖๘ (บาท)	๒๕๖๙ (บาท)	๒๕๗๐ (บาท)			
๕	โครงการขยายเขตไฟฟ้า สาธารณะ ถนนสายบ้านใหม่ - บ้านสหกรณ์ ซอย ๑ (หมู่ที่ ๓)	เพื่อให้มีไฟฟ้าใช้และ แสงสว่างในยามค่ำคืน	อุดหนุนการไฟฟ้าส่วน ภูมิภาคสาขาอำเภอ เชียงดาว	-	-	-	๕๐๐,๐๐๐	-	จำนวน ๑ เส้น	ประชาชนได้รับ ความสะดวกและ ปลอดภัยในยาม ค่ำคืน	กองช่าง
๖	โครงการขยายเขตระบบ จำหน่ายไฟฟ้าสาธารณะตั้งแต่ สวนนายชัยรัตน์ เรือนไกล ถึง สวนนายสวัสดิ์ วันดี (หมู่ที่ ๓)	เพื่อให้มีไฟฟ้าใช้และ แสงสว่างในยามค่ำคืน	อุดหนุนการไฟฟ้าส่วน ภูมิภาคสาขาอำเภอ เชียงดาว / ระยะทาง ๓๒๙ เมตร	-	-	๑๗๐,๐๐๐	-	-	จำนวน ๑ เส้น	ประชาชนได้รับ ความสะดวกและ ปลอดภัยในยาม ค่ำคืน	กองช่าง
๗	โครงการขยายเขตระบบ จำหน่ายไฟฟ้าสาธารณะตั้งแต่ วัดพระเจ้าดุกเหล็ก ถึงที่นา นายสิงค์คำ อินทวัน (หมู่ที่ ๓)	เพื่อให้มีไฟฟ้าใช้และ แสงสว่างในยามค่ำคืน	อุดหนุนการไฟฟ้าส่วน ภูมิภาคสาขาอำเภอ เชียงดาว / ระยะทาง ๓๐๔ เมตร	-	-	-	๑๗๐,๐๐๐	-	จำนวน ๑ เส้น	ประชาชนได้รับ ความสะดวกและ ปลอดภัยในยาม ค่ำคืน	กองช่าง
๘	โครงการขยายเขตระบบ จำหน่ายไฟฟ้าสาธารณะจากสี่ แยกอ่างเก็บ น้ำห้วยแม่ซ้อน ไปถึงบ้านนายมนัส อนันต์เดชาฤทธิ์ (หมู่ที่ ๓)	เพื่อให้มีไฟฟ้าใช้และ แสงสว่างในยามค่ำคืน	อุดหนุนการไฟฟ้าส่วน ภูมิภาคสาขาอำเภอ เชียงดาว / ระยะทาง ๑,๐๐๐ เมตร	-	-	-	๖๐๐,๐๐๐	-	จำนวน ๑ เส้น	ประชาชนได้รับ ความสะดวกและ ปลอดภัยในยาม ค่ำคืน	กองช่าง

## (๑) แผนงานเคหะและชุมชน

ที่	โครงการ	วัตถุประสงค์	เป้าหมาย (ผลผลิตของโครงการ)	งบประมาณ					ตัวชี้วัด (KPI)	ผลลัพธ์ที่คาดว่าจะได้รับ	หน่วยงาน รับผิดชอบ หลัก
				๒๕๖๖ (บาท)	๒๕๖๗ (บาท)	๒๕๖๘ (บาท)	๒๕๖๙ (บาท)	๒๕๗๐ (บาท)			
๙	โครงการขยายเขตระบบจำหน่ายไฟฟ้าสาธารณะ จากสามแยกบ้านนายพชัย ถึงที่นา นายอินตา คนสะอาด (หมู่ที่ ๓)	เพื่อให้มีไฟฟ้าใช้และแสงสว่างในยามค่ำคืน	อุดหนุนการไฟฟ้าส่วนภูมิภาคสาขาอำเภอเชียงดาว / ระยะทาง ๗๐๐ เมตร	-	-	-	-	๘๐,๐๐๐	จำนวน ๑ เส้น	ประชาชนได้รับความสะดวกและปลอดภัยในยามค่ำคืน	กองช่าง
๑๐	โครงการขยายเขตระบบจำหน่ายไฟฟ้าสาธารณะตั้งแต่ที่สามแยกวัดพระเจ้าดุกเหล็ก ไปทางทิศใต้ถึงที่สวนนายบุญเปล่ง การหมั่น (หมู่ที่ ๓)	เพื่อให้มีไฟฟ้าใช้และแสงสว่างในยามค่ำคืน	อุดหนุนการไฟฟ้าส่วนภูมิภาคสาขาอำเภอเชียงดาว / ระยะทาง ๖๘๒ เมตร	-	-	-	-	๓๕๐,๐๐๐	จำนวน ๑ เส้น	ประชาชนได้รับความสะดวกและปลอดภัยในยามค่ำคืน	กองช่าง
๑๑	โครงการติดตั้งไฟกิ่งส่องสว่างในชุมชน ตั้งแต่ป่าช้าบ้านแม่ซ้อน ไปถึงศูนย์ฝึกอาชีพผู้พิการอาเซียน (หมู่ที่ ๔)	เพื่อให้มีไฟฟ้าใช้และแสงสว่างในยามค่ำคืน	อุดหนุนการไฟฟ้าส่วนภูมิภาคสาขาอำเภอเชียงดาว / ขยายเขตไฟฟ้าสาธารณะส่องสว่าง ความยาว ๓๐๐ เมตร	-	-	๒๐๐,๐๐๐	-	-	จำนวน ๑ เส้น	ประชาชนได้รับความสะดวกและปลอดภัยในยามค่ำคืน	กองช่าง
๑๒	โครงการขยายเขตระบบจำหน่ายไฟฟ้าสาธารณะบริเวณหอเสื่อบ้าน (หมู่ที่ ๑๑)	เพื่อให้มีไฟฟ้าใช้และแสงสว่างในยามค่ำคืน	อุดหนุนการไฟฟ้าส่วนภูมิภาคสาขาอำเภอเชียงดาว / ระยะทาง ๖๐๐ เมตร	-	-	-	๓๐๐,๐๐๐	-	จำนวน ๑ เส้น	ประชาชนได้รับความสะดวกและปลอดภัยในยามค่ำคืน	กองช่าง
รวม	๑๒ โครงการ	-	-	-	-	๔๓๐,๐๐๐	๑,๘๕๒,๐๐๐	๘๓๐,๐๐๐			

**รายละเอียดโครงการพัฒนา**  
**ที่นำมาจากแผนพัฒนาหมู่บ้าน**  
**(พ.ศ.๒๕๖๖ - ๒๕๗๐) ทบทวน ฉบับที่ ๑ ครั้งที่ ๑/๒๕๖๗**  
**เทศบาลตำบลเมืองงาย**

- ก. ยุทธศาสตร์ชาติ ๒๐ ปี ยุทธศาสตร์ที่ ๒ ด้านการสร้างความสามารถในการแข่งขัน และยุทธศาสตร์ที่ ๔ ด้านการสร้างโอกาสและความเสมอภาคทางสังคม
- ข. แผนพัฒนาเศรษฐกิจและสังคมแห่งชาติ ฉบับที่ ๑๓ หมวดหมายที่ ๘ ไทยมีพื้นที่และเมืองอัจฉริยะที่น่าอยู่ ปลอดภัย เด็ดโตได้อย่างยั่งยืน
- ค. Sustainable Development Goals: SDGs เป้าหมายที่ ๑๑ ทำให้เมืองและที่ตั้งถิ่นฐานของมนุษย์มีความครอบคลุม ปลอดภัย มีภูมิทัศน์และยั่งยืน
- ง. ยุทธศาสตร์จังหวัดเชียงใหม่ ที่ ๑ การส่งเสริมอุตสาหกรรมท่องเที่ยว เน้นคุณค่าที่สามารถปรับตัวตามสถานการณ์เพื่อขับเคลื่อนเศรษฐกิจท้องถิ่น
- จ. ยุทธศาสตร์จังหวัดเชียงใหม่ ที่ ๒ การขับเคลื่อนเกษตรเพิ่มมูลค่า และเกษตรแปรรูปมูลค่าสูง ภายใต้ BCG Model
- ฉ. ยุทธศาสตร์จังหวัดเชียงใหม่ ที่ ๕ การเสริมสร้างสังคมคุณภาพ เมืองน่าอยู่มีความปลอดภัย เพื่อคุณภาพชีวิตที่ดีของประชาชน
- ช. ยุทธศาสตร์การพัฒนาของ อปท. จังหวัดเชียงใหม่ ที่ ๒ ด้านโครงสร้างพื้นฐาน สาธารณูปโภค และแหล่งน้ำ
๑. ยุทธศาสตร์การพัฒนาด้านสาธารณูปโภคและโครงสร้างพื้นฐาน
- ๑.๑ กลยุทธ์การสร้างและพัฒนาระบบโครงสร้างพื้นฐาน
- (๑) แผนงานอุตสาหกรรมและการโยธา

ที่	โครงการ	วัตถุประสงค์	เป้าหมาย (ผลผลิตของโครงการ)	งบประมาณ					ตัวชี้วัด (KPI)	ผลลัพธ์ที่คาดว่าจะได้รับ	หน่วยงานรับผิดชอบหลัก
				๒๕๖๖ (บาท)	๒๕๖๗ (บาท)	๒๕๖๘ (บาท)	๒๕๖๙ (บาท)	๒๕๗๐ (บาท)			
๑	โครงการก่อสร้างคาน้ำเหล็กจากที่นา นายเชื้อ เชื้อนเพชร ถึง ถนนแม่ช้อน - นาหวาย ซอย ๒๗ (หมู่ที่ ๑)	เพื่อให้การระบายน้ำคลองตัว และเพื่อป้องกันปัญหาน้ำท่วมขังในพื้นที่	กว้าง ๑.๐๐ เมตร ลึก ๑.๐๐ เมตร ยาว ๓๖๐.๐๐ เมตร	-	-	-	๗๒๐,๐๐๐	-	ก่อสร้างตามแบบที่กำหนด	การระบายน้ำคลองตัว ไม่มีปัญหาน้ำท่วมขัง	กองช่าง



## (๑) แผนงานอุตสาหกรรมและการโยธา

ที่	โครงการ	วัตถุประสงค์	เป้าหมาย (ผลผลิตของโครงการ)	งบประมาณ					ตัวชี้วัด (KPI)	ผลลัพธ์ที่คาดว่าจะได้รับ	หน่วยงานรับผิดชอบหลัก
				๒๕๖๖ (บาท)	๒๕๖๗ (บาท)	๒๕๖๘ (บาท)	๒๕๖๙ (บาท)	๒๕๗๐ (บาท)			
๒	โครงการปรับปรุงผิวจราจรถนน แบบ Overlay ด้วยแอสฟัลต์คอนกรีต สายเทศบาล ซอย ๒๘ (หมู่ที่ ๑)	เพื่อพัฒนาเส้นทางคมนาคมให้ได้มาตรฐาน ลดอุบัติเหตุจากการสัญจรบนถนน	ผิวจราจรกว้าง ๔.๐๐ เมตร ยาว ๓๕๐ เมตร หนา ๐.๐๕ เมตรหรือมีพื้นที่ไม่น้อยกว่า ๑,๕๐๐ ตารางเมตร	๔๗๖,๐๐๐	-	-	-	-	ถนนที่ทำได้มาตรฐานของ อปท	ผิวจราจรมีสภาพที่ดี ประชาชนมีความปลอดภัยในการใช้ถนน	กองช่าง
๓	โครงการซ่อมแซมอาคารสาธารณประโยชน์พร้อมปรับปรุงห้องน้ำ (หมู่ที่ ๑)	เพื่อให้มีอาคารสภาพที่ดีใช้งานได้	จำนวน ๑ แห่ง	-	-	-	๙๐,๐๐๐	-	จำนวน ๑ แห่ง	มีอาคารในสภาพแข็งแรงไว้ใช้งานร่วมกันในชุมชน	กองช่าง
๔	โครงการก่อสร้างรางกันตกเหล็กหลังโรงครัววัดเชียงยืน (หมู่ที่ ๑)	เพื่อให้เกิดความปลอดภัยกับประชาชนที่เดินทางสัญจร	(ริมท้ายโป่งขาม) รางเหล็กสูง ๑.๐๐ เมตร ยาว ๑๐๐.๐๐ เมตร	๒๐๐,๐๐๐	-	-	-	-	ก่อสร้างตามแบบที่กำหนด	ประชาชนได้รับความปลอดภัยในการสัญจร	กองช่าง
๕	โครงการก่อสร้างรางระบายน้ำรูปตัววี ตั้งแต่ นานายประณต กิติ ไปทางทิศตะวันออก (หมู่ที่ ๑)	เพื่อให้การระบายน้ำคล่องตัว และเพื่อป้องกันปัญหาน้ำท่วมขังในพื้นที่	ก่อสร้างรางระบายน้ำรูปตัววี ตั้งแต่ นานายประณต กิติ ถึงที่นา น.ส. สุกันทา อินทวันขนาดปากราง กว้าง ๑.๒๐ เมตร สูง ๐.๘๐ เมตร ยาว ๔๕๐.๐๐ เมตร	๗๕๐,๐๐๐	-	-	-	-	ก่อสร้างเป็นไปตามแบบ ที่ อปท.กำหนด	การระบายน้ำคล่องตัว ไม่มีปัญหาน้ำท่วมขัง	กองช่าง

## (๑) แผนงานอุตสาหกรรมและการโยธา

ที่	โครงการ	วัตถุประสงค์	เป้าหมาย (ผลผลิตของโครงการ)	งบประมาณ					ตัวชี้วัด (KPI)	ผลลัพธ์ที่คาดว่าจะได้รับ	หน่วยงาน รับผิดชอบหลัก
				๒๕๖๖ (บาท)	๒๕๖๗ (บาท)	๒๕๖๘ (บาท)	๒๕๖๙ (บาท)	๒๕๗๐ (บาท)			
๖	โครงการก่อสร้างถนน คสล. สายเทศบาลซอย ๒๗/๑ จากถนน คำตัน วรวิภา ถึง บ้านนายแก้ว ลุงพงษ์ (หมู่ที่ ๑)	เพื่อให้ประชาชนมี เส้นทางในการ สัญจรไป-มา ได้รับ ความสะดวกมาก ยิ่งขึ้น	ก่อสร้างถนน คสล.ขนาด ผิวจราจรกว้าง ๓.๐๐ ม. หนา ๐.๑๕ ม. ยาว ๑๕๕ ม.หรือพื้นที่ใช้สอยไม่ น้อยกว่า ๔๖๕ ตร.ม.	-	-	-	๓๒๕,๕๐๐	-	ถนนที่ ทำได้ มาตรฐาน ของ อปท	ผิวจราจรมี สภาพที่ดี ประชาชนมี ความปลอดภัย ในการใช้ถนน	กองช่าง

## (๑) แผนงานอุตสาหกรรมและการโยธา

ที่	โครงการ	วัตถุประสงค์	เป้าหมาย (ผลผลิตของโครงการ)	งบประมาณ					ตัวชี้วัด (KPI)	ผลลัพธ์ที่คาดว่าจะได้รับ	หน่วยงาน รับผิดชอบหลัก
				๒๕๖๖ (บาท)	๒๕๖๗ (บาท)	๒๕๖๘ (บาท)	๒๕๖๙ (บาท)	๒๕๗๐ (บาท)			
๗	โครงการปรับปรุงผิวจราจร แบบแอสฟัลท์คอนกรีต โดยวิธี Overlay ถนนสาย ชม.ถ. ๔๗-๐๐๑ (ถนนสายอัมพาราม) หมู่ที่ ๑, ๙, ๑๑ จากแยกทางหลวงแผ่นดินหมายเลข ๑๑๗๘ - บ้านหนองบัว หมู่ที่ ๑๑ (หมู่ที่ ๑,๙,๑๑)	เพื่อปรับปรุงผิวจราจรที่ชำรุดเป็นหลุมเป็นบ่อให้มีสภาพที่ดีขึ้น ลดอุบัติเหตุจากการใช้ยานพาหนะสัญจรบนถนน	ช่วงที่ ๑ จากทางหลวงแผ่นดินหมายเลข ๑๑๗๘ - สะพานคอนกรีตเสริมเหล็กห้วยโป่งขาม ขนาดผิวจราจรกว้าง ๔.๐๐ เมตร ยาว ๘๘๓.๐๐ เมตร หนา ๐.๐๕ เมตร หรือมีพื้นที่ไม่น้อยกว่า ๓,๕๐๐.๐๐ ตร.ม. ช่วงที่ ๒ จากสะพานคอนกรีตเสริมเหล็กห้วยโป่งขาม - ศาลาอเนกประสงค์บ้านหนองบัว ขนาดผิวจราจรกว้าง ๔.๕๐ เมตร ยาว ๕๑๕.๐๐ เมตร หนา ๐.๐๕ เมตร หรือมีพื้นที่ไม่น้อยกว่า ๒,๓๑๗.๕๐ ตร.ม.	๓,๗๐๐,๗๐๐	-	-	-	-	ถนนที่ทำได้ มาตรฐานของ อปท	ผิวจราจรมีสภาพที่ดี ประชาชนมีความปลอดภัยในการใช้ถนน	กองช่าง

## (๑) แผนงานอุตสาหกรรมและการโยธา

ที่	โครงการ	วัตถุประสงค์	เป้าหมาย (ผลผลิตของโครงการ)	งบประมาณ					ตัวชี้วัด (KPI)	ผลลัพธ์ที่คาดว่าจะได้รับ	หน่วยงาน รับผิดชอบหลัก
				๒๕๖๖ (บาท)	๒๕๖๗ (บาท)	๒๕๖๘ (บาท)	๒๕๖๙ (บาท)	๒๕๗๐ (บาท)			
๗	(ต่อ)โครงการปรับปรุงผิวจราจร แบบแอสฟัลท์คอนกรีต โดยวิธี Overlay ถนนสาย ชม.ถ. ๔๗-๐๐๑ (ถนนสายอัมพาราม) หมู่ที่ ๑, ๙, ๑๑ จากแยกทางหลวงแผ่นดินหมายเลข ๑๑๗๘ - บ้านหนองบัว หมู่ที่ ๑๑ (หมู่ที่ ๑,๙,๑๑)		(ต่อ) ช่วงที่ ๓ จากศาลาอเนกประสงค์บ้านหนองบัว - บ้านนางสายทอง ศรีสุวรรณ ขนาดผิวจราจรกว้าง ๔.๐๐ เมตร ยาว ๓๖๓.๐๐ เมตร หนา ๐.๐๕ เมตร หรือมี พื้นที่ไม่น้อยกว่า ๑,๔๕๒.๐๐ ตารางเมตรรวม ๓ ช่วง ความยาวรวม ๑,๗๖๑ เมตร หรือมีพื้นที่รวมไม่น้อยกว่า ๗,๒๖๙.๕๐ ตร.ม.								
๘	โครงการก่อสร้างถนนคสล. สายเทศบาลซอย ๒๕/๓ จากบ้านนางสมจิตร์ หนูคำป็น ถึงบ้านนายทอง ชุมภู (หมู่ที่ ๑)	เพื่อให้ประชาชนมีเส้นทางในการสัญจรไป-มา ได้รับความสะดวกมากยิ่งขึ้น	ก่อสร้างถนน คสล.ขนาดผิวจราจรกว้าง ๓.๐๐ ม. หนา ๐.๑๕ ม. ยาว ๔๕ ม.หรือพื้นที่ใช้สอยไม่น้อยกว่า ๑๓๕ ตร.ม.	-	-	๙๕,๐๐๐	-	-	ถนนที่ทำได้มาตรฐานของ อปท	ผิวจราจรมีสภาพที่ดี ประชาชนมีความปลอดภัยในการใช้ถนน	กองช่าง

## (๑) แผนงานอุตสาหกรรมและการโยธา

ที่	โครงการ	วัตถุประสงค์	เป้าหมาย (ผลผลิตของโครงการ)	งบประมาณ					ตัวชี้วัด (KPI)	ผลลัพธ์ที่คาดว่าจะได้รับ	หน่วยงาน รับผิดชอบหลัก
				๒๕๖๖ (บาท)	๒๕๖๗ (บาท)	๒๕๖๘ (บาท)	๒๕๖๙ (บาท)	๒๕๗๐ (บาท)			
๔	โครงการปรับปรุงผิวจราจร แบบ OVERLAY ด้วยแอสฟัลท์คอนกรีต (หมู่ที่ ๑)	เพื่อพัฒนาเส้นทางคมนาคมให้ได้มาตรฐาน ลดอุบัติเหตุจากการใช้ยานพาหนะสัญจรบนถนน	ปรับปรุงผิวจราจร แบบ OVERLAY ด้วยแอสฟัลท์คอนกรีต ตั้งแต่ สามแยก ถนนสายอัมพาราม บ้านเมืองงาย ถึง สีแยกบ้าน นายยิ่งยศ โกฎแก้ว ขนาดกว้าง ๔.๐๐ - ๖.๐๐ เมตร โดยมีความยาวรวม ๓๑๐.๐๐ เมตร หนา ๐.๐๕ เมตร มีพื้นที่แอสฟัลท์คอนกรีตไม่น้อยกว่า ๑,๒๘๘.๒๕ ตารางเมตร	-	๖๓๓,๐๐๐	-	-	-	ถนนที่ทำได้ มาตรฐานของ อปท	ประชาชนมีความปลอดภัยและมีความสะดวกในใช้เส้นทาง	กองช่าง

## (๑) แผนงานอุตสาหกรรมและการโยธา

ที่	โครงการ	วัตถุประสงค์	เป้าหมาย (ผลผลิตของโครงการ)	งบประมาณ					ตัวชี้วัด (KPI)	ผลลัพธ์ที่คาดว่าจะได้รับ	หน่วยงานรับผิดชอบหลัก
				๒๕๖๖ (บาท)	๒๕๖๗ (บาท)	๒๕๖๘ (บาท)	๒๕๖๙ (บาท)	๒๕๗๐ (บาท)			
๑๐	โครงการปรับปรุงระบบประปาหมู่บ้าน หมู่ที่ ๑	เพื่อให้ประชาชนมีน้ำสะอาดใช้ อุปโภค-บริโภค อย่างเพียงพอและทั่วถึง	วางท่อเมนส่งน้ำประปา จากสวนประกาศิตไป จนถึงลำเหมืองยาว หมู่ที่ ๑ ตำบลเมืองงาม โดยวางท่อ PVC ขนาด เส้นผ่าศูนย์กลาง ๖ นิ้ว ยาว ๔๓๐.๐๐ เมตร	-	๔๘๗,๐๐๐	-	-	-	ก่อสร้างตามแบบที่กำหนด	ประชาชนมีน้ำประปาในการอุปโภคบริโภคที่สะอาดและมีน้ำไว้ใช้อย่างเพียงพอและทั่วถึง	กองช่าง
๑๑	โครงการก่อสร้างผนังคอนกรีตเสริมเหล็กพร้อมท่อลอดเหลี่ยมเสริมเหล็ก จำนวน ๑ จุด หมู่ที่ ๑	เพื่อป้องกันน้ำล้นตลิ่งเข้าท่วมบ้านเรือนราษฎร และแก้ไขปัญหากิ่งไม้และขยะกีดขวางทางน้ำใต้ท้องสะพาน	ก่อสร้างผนังคอนกรีตเสริมเหล็ก ตั้งแต่ผนังคอนกรีตเสริมเหล็กเดิม ไปตามลำน้ำห้วยโป่งขาม สองฝั่งน้ำ บ้านนางอำพร นันทะเลสน ขนาดสูง ๒.๕๐ เมตร ยาว ๘๘.๐๐ เมตร พร้อมก่อสร้างท่อลอดเหลี่ยม จำนวน ๑ จุด	-	๑,๔๑๘,๐๐๐	-	-	-	ก่อสร้างตามแบบที่กำหนด	ป้องกันน้ำท่วมบ้านเรือนราษฎร	กองช่าง

## (๑) แผนงานอุตสาหกรรมและการโยธา

ที่	โครงการ	วัตถุประสงค์	เป้าหมาย (ผลผลิตของโครงการ)	งบประมาณ					ตัวชี้วัด (KPI)	ผลลัพธ์ที่คาดว่าจะได้รับ	หน่วยงาน รับผิดชอบหลัก
				๒๕๖๖ (บาท)	๒๕๖๗ (บาท)	๒๕๖๘ (บาท)	๒๕๖๙ (บาท)	๒๕๗๐ (บาท)			
๑๒	โครงการติดตั้งเสียงตามสายหมู่บ้าน หมู่ที่ ๑	เพื่อประชาสัมพันธ์ข่าวสารให้มีประสิทธิภาพอย่างทั่วถึง	ติดตั้งเครื่องขยายเสียงบริเวณศาลาอเนกประสงค์ วัดเขียงยืน หมู่ที่ ๑ จำนวน ๑ จุด พร้อมติดตั้งลำโพงออร์น จำนวน ๔ ตัว	-	-	๑๐๕,๓๐๐	-	-	ติดตั้งตามแบบที่กำหนด	ประชาชนได้รับข่าวสารอย่างทั่วถึง	กองช่าง
๑๓	โครงการก่อสร้างวางระบายน้ำ คสล.รูปตัววี จากบ้านนายวิรัช ยินนาน ถึงลำห้วยหลวง (หมู่ที่ ๒)	เพื่อให้การระบายน้ำคล่องตัว และเพื่อป้องกันปัญหาน้ำท่วมขังในพื้นที่	วาง คสล.รูปตัววี กว้าง ๑.๐๐ เมตร ลึก ๑.๐๐ เมตร ยาว ๑๓๐.๐๐ เมตร	-	-	-	๒๖๐,๐๐๐	-	ก่อสร้างตามแบบที่กำหนด	การระบายน้ำคล่องตัว ไม่มีปัญหาน้ำท่วมขัง	กองช่าง
๑๔	โครงการก่อสร้างวางระบายน้ำ คสล. รูปตัววีข้างบ้านนายบริพันธ์ ถาวรรุ่งรัตน์ (หมู่ที่ ๒)	เพื่อให้การระบายน้ำคล่องตัว และเพื่อป้องกันปัญหาน้ำท่วมขังในพื้นที่	วาง คสล.รูปตัววี กว้าง ๐.๘๐-๑.๐๐ เมตร ลึก ๐.๕๐ เมตร ยาว ๑๕๐.๐๐ เมตร	-	-	-	๓๐๐,๐๐๐	-	ก่อสร้างตามแบบที่กำหนด	การระบายน้ำคล่องตัว ไม่มีปัญหาน้ำท่วมขัง	กองช่าง
๑๕	โครงการก่อสร้างวางระบายน้ำ คอนกรีตเสริมเหล็ก สายข้างบ้านนายบริพันธ์ ถาวรรุ่งรัตน์ (หมู่ที่ ๒)	เพื่อให้การระบายน้ำคล่องตัว และเพื่อป้องกันปัญหาน้ำท่วมขังในพื้นที่	วาง คสล. กว้าง ๑.๐๐ เมตร ลึก ๑.๐๐ เมตร ยาว ๓๐๐.๐๐ เมตร	-	-	๖๐๐,๐๐๐	-	-	ก่อสร้างตามแบบที่กำหนด	การระบายน้ำคล่องตัว ไม่มีปัญหาน้ำท่วมขัง	กองช่าง

## (๑) แผนงานอุตสาหกรรมและการโยธา

ที่	โครงการ	วัตถุประสงค์	เป้าหมาย (ผลผลิตของโครงการ)	งบประมาณ					ตัวชี้วัด (KPI)	ผลลัพธ์ที่คาดว่าจะได้รับ	หน่วยงาน รับผิดชอบหลัก
				๒๕๖๖ (บาท)	๒๕๖๗ (บาท)	๒๕๖๘ (บาท)	๒๕๖๙ (บาท)	๒๕๗๐ (บาท)			
๑๖	โครงการก่อสร้างระบบประปาหมู่บ้าน (หมู่ที่ ๒)	เพื่อให้ประชาชนมีน้ำสะอาดในการอุปโภค-บริโภค	ติดตั้งน้ำขนาด ๑๐,๐๐๐ ลิตร พร้อมเครื่องสูบลึงกรองน้ำสะอาด	-	-	-	๑,๐๐๐,๐๐๐	-	จำนวน ๑ แห่ง	ประชาชนมีน้ำสะอาดในการอุปโภค-บริโภค	กองช่าง
๑๗	โครงการเรียงหินยาแนวริมตลิ่งลำห้วยหลวง หมู่ที่ ๑๐-๒-๑ ตำบลเมืองฉาย (หมู่ที่ ๒)	เพื่อให้การระบายน้ำคลองตัว	ก่อสร้างเรียงหินยาแนวริมตลิ่ง ขนาดกว้างตามแนวลาด ๔.๐๐ ม. หนา ๒๐-๒๕ ซม. ยาว ๑,๕๐๐ ม.หรือพื้นที่ใช้สอยไม่น้อยกว่า ๑๒,๐๐๐ ตร.ม.	-	-	-	-	๓๘,๐๐๐,๐๐๐	ก่อสร้างตามแบบที่กำหนด	การระบายน้ำคลองตัว ไม่มีปัญหาน้ำท่วมขัง	กองช่าง



## (๑) แผนงานอุตสาหกรรมและการโยธา

ที่	โครงการ	วัตถุประสงค์	เป้าหมาย (ผลผลิตของโครงการ)	งบประมาณ					ตัวชี้วัด (KPI)	ผลลัพธ์ที่คาดว่าจะได้รับ	หน่วยงาน รับผิดชอบ หลัก
				๒๕๖๖ (บาท)	๒๕๖๗ (บาท)	๒๕๖๘ (บาท)	๒๕๖๙ (บาท)	๒๕๗๐ (บาท)			
๑๘	โครงการปรับปรุงผิวจราจรแบบแอสฟัลท์คอนกรีต โดยวิธี Overlay ด้วยถนนสาย ชม.ถ.๔๗-๐๑๖ (ถนนเทศบาลซอย ๑๗) จากแยกทางหลวงแผ่นดินหมายเลข ๑๑๗๘ - ถนนสาย ชม.ถ.๔๗-๐๓๐ บ้านเมืองงาย หมู่ที่ ๒ ต.เมืองงาย เป็นทางเชื่อม เขตเทศบาลตำบลพระธาตุปู่คำ หมู่ที่ ๘ บ้านสหกรณ์ ต.เมืองงาย อ.เชียงดาว จ.เชียงใหม่	เพื่อปรับปรุงผิวจราจรที่ชำรุดเป็นหลุมเป็นบ่อให้มีสภาพที่ดีขึ้น ลดอุบัติเหตุจากการใช้ยานพาหนะสัญจรบนถนน	ขนาดผิวจราจรกว้าง ๔.๐๐ เมตร หนา ๐.๐๕ เมตร ยาว ๒๐๐.๐๐ เมตรหรือพื้นที่ใช้สอยไม่น้อยกว่า ๘๐๐ ตร.ม.	-	-	-	๒๗๑,๑๐๐	-	ถนนที่ทำได้ มาตรฐานของ อปท	ผิวจราจรมีสภาพที่ดี ประชาชนมีความปลอดภัยในการใช้ถนน	กองช่าง

## (๑) แผนงานอุตสาหกรรมและการโยธา

ที่	โครงการ	วัตถุประสงค์	เป้าหมาย (ผลผลิตของโครงการ)	งบประมาณ					ตัวชี้วัด (KPI)	ผลลัพธ์ที่คาดว่าจะได้รับ	หน่วยงาน รับผิดชอบ หลัก
				๒๕๖๖ (บาท)	๒๕๖๗ (บาท)	๒๕๖๘ (บาท)	๒๕๖๙ (บาท)	๒๕๗๐ (บาท)			
๑๙	โครงการปรับปรุงผิวจราจร แบบแอสฟัลท์คอนกรีต โดยวิธี Overlay ด้วยถนนสาย ชม.ถ. ๔๗-๐๑๖ (ถนนเทศบาลซอย ๑๕) หมู่ที่ ๒ จากแยกทางหลวงแผ่นดินหมายเลข ๑๑๗๘ - แยกประตูทางเข้าพระสถูปเจดีย์ (หมู่ที่ ๒)	๑. เพื่อปรับปรุงผิวจราจรที่ชำรุดเป็นหลุมเป็นบ่อ ๒. เพื่อปรับปรุงเส้นทางขนส่งผลผลิตทางการเกษตรออกสู่ตลาดได้สะดวกยิ่งขึ้น ๓. เพื่อลดอุบัติเหตุจากการใช้ยานพาหนะสัญจรบนถนนที่ได้มาตรฐาน	ขนาดผิวจราจรกว้าง ๔.๐๐ เมตร หนา ๐.๐๕ เมตร ยาว ๒๐๐ เมตร หรือพื้นที่ใช้สอยไม่น้อยกว่า ๘๐๐ ตร.ม.	-	-	-	๒๗๑,๑๐๐		ถนนที่ทำได้ มาตรฐาน ของ อปท	ผิวจราจรมี สภาพที่ดี ประชาชนมี ความปลอดภัย ในการใช้ถนน	กองช่าง

## (๑) แผนงานอุตสาหกรรมและการโยธา

ที่	โครงการ	วัตถุประสงค์	เป้าหมาย (ผลผลิตของโครงการ)	งบประมาณ					ตัวชี้วัด (KPI)	ผลลัพธ์ที่คาดว่าจะได้รับ	หน่วยงาน รับผิดชอบหลัก
				๒๕๖๖ (บาท)	๒๕๖๗ (บาท)	๒๕๖๘ (บาท)	๒๕๖๙ (บาท)	๒๕๗๐ (บาท)			
๒๐	โครงการปรับปรุงถนน คสล. แบบแอสฟัลท์ คอนกรีต โดยวิธี Overlay สาย ชม.ถ. ๔๗-___ (เทศบาล ชอย ๒๐) จากแยก ทางหลวงแผ่นดิน หมายเลข ๑๑๗๘ - แยก กศน.ต.เมืองงาย (หมู่ที่ ๒)	เพื่อปรับปรุงผิว จราจรที่ชำรุดเป็น หลุมเป็นบ่อให้มี สภาพที่ดีขึ้น ลดอุบัติเหตุจาก การใช้นานพาหนะ สัญจรบนถนน	ขนาดผิวจราจรกว้าง ๕-๖ ม. หน้า ๔-๕ ซม. ยาว ๒๐๕ ม.หรือพื้นที่ใช้สอย ไม่น้อยกว่า ๑,๑๒๗.๕ ตร.ม.	-	-	-	๔๕๐,๐๐๐	-	ถนนที่ทำได้ มาตรฐาน ของ อปท	ผิวจราจรมี สภาพที่ดี ประชาชนมี ความปลอดภัย ในการใช้ถนน	กองช่าง
๒๑	โครงการปรับปรุงถนน คสล. แบบแอสฟัลท์ คอนกรีต โดยวิธี Overlay สาย ชม.ถ. ๔๗-___ (เทศบาล ชอย ๑๘) จากแยก ทางหลวงแผ่นดิน หมายเลข ๑๑๗๘ - ถนนสาย ชม.ถ. ๔๗-๐๐๒ (หมู่ที่ ๒)	เพื่อปรับปรุงผิว จราจรที่ชำรุดเป็น หลุมเป็นบ่อให้มี สภาพที่ดีขึ้น ลดอุบัติเหตุจาก การใช้นานพาหนะ สัญจรบนถนน	ขนาดผิวจราจรกว้าง ๔.๐๐ เมตร หน้า ๐.๐๕ เมตร ยาว ๕๓๗ เมตร หรือพื้นที่ใช้สอยไม่น้อย กว่า ๒,๑๔๘ ตร.ม.	-	-	๘๖๐,๐๐๐	-	-	ถนนที่ทำได้ มาตรฐาน ของ อปท	ผิวจราจรมี สภาพที่ดี ประชาชนมี ความปลอดภัย ในการใช้ถนน	กองช่าง

## (๑) แผนงานอุตสาหกรรมและการโยธา

ที่	โครงการ	วัตถุประสงค์	เป้าหมาย (ผลผลิตของโครงการ)	งบประมาณ					ตัวชี้วัด (KPI)	ผลลัพธ์ที่คาดว่าจะได้รับ	หน่วยงาน รับผิดชอบ หลัก
				๒๕๖๖ (บาท)	๒๕๖๗ (บาท)	๒๕๖๘ (บาท)	๒๕๖๙ (บาท)	๒๕๗๐ (บาท)			
๒๒	โครงการปรับปรุงถนน คสล.แบบแอสฟัลท์ คอนกรีต โดยวิธี Overlay สาย ชม.ถ. ๔๗-___ (เทศบาล ซอย ๒๐/๗) แยก กศน.ต.เมืองฉาย - ถนนสาย ชม.ถ. ๔๗-๐๐๒ (หมู่ที่ ๒)	เพื่อปรับปรุงผิว จราจรที่ชำรุดเป็น หลุมเป็นบ่อให้มี สภาพที่ดีขึ้น ลดอุบัติเหตุจาก การใช้อยานพาหนะ สัญจรบนถนน	ขนาดผิวจราจรกว้าง ๔.๐๐ เมตร หน้า ๐.๐๕๘ เมตร ยาว ๑๒๐ เมตร หรือพื้นที่ใช้สอยไม่น้อย กว่า ๔๕๐ ตร.ม.	-	-	-	๑๔๒,๐๐๐	-	ถนนที่ทำได้ มาตรฐาน ของ อปท	ผิวจราจรมี สภาพที่ดี ประชาชนมี ความปลอดภัย ในการใช้ถนน	กองช่าง

## (๑) แผนงานอุตสาหกรรมและการโยธา

ที่	โครงการ	วัตถุประสงค์	เป้าหมาย (ผลผลิตของโครงการ)	งบประมาณ					ตัวชี้วัด (KPI)	ผลลัพธ์ที่คาดว่าจะได้รับ	หน่วยงานรับผิดชอบหลัก
				๒๕๖๖ (บาท)	๒๕๖๗ (บาท)	๒๕๖๘ (บาท)	๒๕๖๙ (บาท)	๒๕๗๐ (บาท)			
๒๓	โครงการปรับปรุงผิวจราจร แบบแอสฟัลต์คอนกรีต โดยวิธี Overlay ถนนสาย ชม.ถ. ๔๗-๐๓๐ (ถนนเทศบาลซอย ๓๕) จากริมรั้วด้านใต้พระสุอุปเจดีย์สมเด็จพระนเรศวรมหาราช(หมู่ ๒) - สีแยกม่วงงัม (หมู่ที่ ๑)	เพื่อปรับปรุงผิวจราจรที่ชำรุดเป็นหลุมเป็นบ่อให้มีสภาพที่ดีขึ้น ลดอุบัติเหตุจากการใช้ยานพาหนะสัญจรบนถนน	ขนาดผิวจราจรกว้าง ๔.๐๐ เมตร หนา ๐.๐๕ เมตร ยาว ๔๒๒ เมตร หรือพื้นที่ใช้สอยไม่น้อยกว่า ๑,๖๘๘ ตร.ม.	-	-	๘๖๕,๗๐๐	-	-	ถนนที่ทำได้ มาตรฐานของ อปท	ผิวจราจรมีสภาพที่ดี ประชาชนมีความปลอดภัยในการใช้ถนน	กองช่าง

## (๑) แผนงานอุตสาหกรรมและการโยธา

ที่	โครงการ	วัตถุประสงค์	เป้าหมาย (ผลผลิตของโครงการ)	งบประมาณ					ตัวชี้วัด (KPI)	ผลลัพธ์ที่คาดว่าจะได้รับ	หน่วยงาน รับผิดชอบหลัก
				๒๕๖๖ (บาท)	๒๕๖๗ (บาท)	๒๕๖๘ (บาท)	๒๕๖๙ (บาท)	๒๕๗๐ (บาท)			
๒๔	โครงการปรับปรุงผิวจราจร แบบแอสฟัลท์คอนกรีต โดยวิธี Overlay ถนนสาย ชม.๓๔๗-๐๐๒ ซอย ๒๔ บ้านเมืองgay (หมู่ที่ ๒)	เพื่อพัฒนาเส้นทางคมนาคมให้ได้มาตรฐาน ลดอุบัติเหตุจากการใช้ยานพาหนะสัญจรบนถนน	ช่วงที่ ๑ ผิวจราจรกว้าง ๔.๐๐ เมตร ยาว ๒๑๑.๐๐ เมตร หนา ๐.๐๕ เมตร ช่วงที่ ๒ ผิวจราจรกว้าง ๖.๐๐ เมตร ยาว ๔๕.๐๐ เมตร หนา ๐.๐๕ เมตร หรือมีพื้นที่ไม่น้อยกว่า ๑,๑๑๔.๐๐ ตารางเมตร	๓๗๗,๐๐๐	-	-	-	-	ถนนที่ทำได้ มาตรฐานของ อปท	เส้นทางคมนาคมมีมาตรฐาน ประชาชนมีความปลอดภัยในการใช้ถนน	กองช่าง
๒๕	โครงการปรับปรุงผิวจราจร แบบแอสฟัลท์คอนกรีต โดยวิธี Overlay ถนนสาย ชม.๓๔๗-๐๑๙ ซอย ๑๙ บ้านเมืองgay (หมู่ที่ ๒)	เพื่อพัฒนาเส้นทางคมนาคมให้ได้มาตรฐาน ลดอุบัติเหตุจากการใช้ยานพาหนะสัญจรบนถนน	ผิวจราจรกว้าง ๔.๐๐ เมตร ยาว ๒๑๐.๐๐ เมตร หนา ๐.๐๕ เมตร หรือมีพื้นที่ใช้สอยไม่น้อยกว่า ๘๔๐.๐๐ ตารางเมตร	-	-	๒๘๔,๖๐๐	-	-	ถนนที่ทำได้ มาตรฐานของ อปท	เส้นทางคมนาคมมีมาตรฐาน ประชาชนมีความปลอดภัยในการใช้ถนน	กองช่าง

## (๑) แผนงานอุตสาหกรรมและการโยธา

ที่	โครงการ	วัตถุประสงค์	เป้าหมาย (ผลผลิตของโครงการ)	งบประมาณ					ตัวชี้วัด (KPI)	ผลลัพธ์ที่คาดว่าจะได้รับ	หน่วยงาน รับผิดชอบ หลัก
				๒๕๖๖ (บาท)	๒๕๖๗ (บาท)	๒๕๖๘ (บาท)	๒๕๖๙ (บาท)	๒๕๗๐ (บาท)			
๒๖	โครงการปรับปรุงผิวจราจร แบบแอสฟัลท์คอนกรีต โดยวิธี Overlay ถนนสาย ชม.๑๔๗-๐๑๕ ซอย ๑๓ บ้านเมืองงาย หมู่ที่ ๒ ต.เมืองงายเป็นทางเชื่อมเขตเทศบาล ตำบลพระธาตุปู่กำ หมู่ที่ ๘ บ้านสหกรณ์ ต.เมืองงาย อ.เชียงดาว จ.เชียงใหม่	เพื่อพัฒนาเส้นทางคมนาคมให้ได้มาตรฐาน ลดอุบัติเหตุจากการใช้ยานพาหนะสัญจรบนถนน	ช่วงที่ ๑ ผิวจราจรกว้าง ๖.๐๐ เมตร ยาว ๑๙๐.๐๐ เมตร หนา ๐.๐๕ เมตร หรือมีพื้นที่ ไม่น้อยกว่า ๑,๑๔๐ ตารางเมตร ช่วงที่ ๒ ผิวจราจรกว้าง ๖.๐๐ เมตร ยาว ๑๘๓.๕๐ เมตร หนา ๐.๐๕ เมตร พร้อมลูกรัง ๒ ชั้น หรือมีพื้นที่ ไม่น้อยกว่า ๑,๓๐๗.๗๕ ตารางเมตร มีพื้นที่ รวม ๒ ช่วง ไม่น้อยกว่า ๒,๔๔๗.๗๕ ตารางเมตร	-	-	-	๗๙๖,๖๐๐	-	ถนนที่ทำได้ มาตรฐานของ อปท	เส้นทางคมนาคมมีมาตรฐาน ประชาชนมีความปลอดภัยในการใช้ถนน	กองช่าง

## (๑) แผนงานอุตสาหกรรมและการโยธา

ที่	โครงการ	วัตถุประสงค์	เป้าหมาย (ผลผลิตของโครงการ)	งบประมาณ					ตัวชี้วัด (KPI)	ผลลัพธ์ที่คาดว่าจะได้รับ	หน่วยงานรับผิดชอบหลัก
				๒๕๖๖ (บาท)	๒๕๖๗ (บาท)	๒๕๖๘ (บาท)	๒๕๖๙ (บาท)	๒๕๗๐ (บาท)			
๒๗	โครงการปรับปรุงผิวจราจร แบบแอสฟัลท์คอนกรีต โดยวิธี Overlay ถนนสาย ชม.๓๔๗-๐๒๔ ซอย ๒๑ บ้านเมืองgay (หมู่ที่ ๒)	เพื่อพัฒนาเส้นทางคมนาคมให้ได้มาตรฐาน ลดอุบัติเหตุจากการใช้ยานพาหนะสัญจรบนถนน	ผิวจราจรกว้าง ๔.๐๐ เมตร ยาว ๒๓๒.๐๐ เมตร หนา ๐.๐๕ เมตร หรือมีพื้นที่ใช้สอยไม่น้อยกว่า ๙๒๘.๐๐ ตารางเมตร	-	-	๓๓๕,๐๐๐	-	-	ถนนที่ทำได้ มาตรฐานของ อปท	เส้นทางคมนาคมมีมาตรฐาน ประชาชนมีความปลอดภัยในการใช้ถนน	กองช่าง



## (๑) แผนงานอุตสาหกรรมและการโยธา

ที่	โครงการ	วัตถุประสงค์	เป้าหมาย (ผลผลิตของโครงการ)	งบประมาณ					ตัวชี้วัด (KPI)	ผลลัพธ์ที่คาดว่าจะได้รับ	หน่วยงาน รับผิดชอบหลัก
				๒๕๖๖ (บาท)	๒๕๖๗ (บาท)	๒๕๖๘ (บาท)	๒๕๖๙ (บาท)	๒๕๗๐ (บาท)			
๒๘	โครงการก่อสร้างวางระบายน้ำคอนกรีตเสริมเหล็กรูปตัวยู แบบไม่มีฝาปิด บ้านเมืองงาย (หมู่ที่ ๒)	เพื่อรองรับการไหลของน้ำได้ดีกว่าเดิม ไม่มีสิ่งกีดขวางทางน้ำ และเป็นการเริ่มต้นโครงการจากจุดที่มีความจำเป็นในการระบายน้ำได้ดีกว่า	ก่อสร้างวางระบายน้ำคอนกรีตเสริมเหล็กรูปตัวยู แบบไม่มีฝาปิด พร้อมวางท่อระบายน้ำ คอนกรีตเสริมเหล็ก ขนาด ๑.๐๐ เมตร จำนวน ๑ จุด บริเวณฝั่งขวาทางถนนทางหลวงท้องถิ่นหมายเลข ชม.ถ.๔๗-๐๓๔ หมู่ที่ ๒ บ้านเมืองงาย โดยมีขนาดความกว้าง ๑.๒๐ เมตร ลึก ๑.๒๐ เมตร และมีความยาวรวม ๔๓๗.๐๐ เมตร พร้อมวางท่อคอนกรีตเสริมเหล็กเส้นผ่าศูนย์กลาง ๑.๐๐ เมตร จำนวน ๖ ท่อน จำนวน ๑ จุด	-	๒,๖๕๗,๐๐๐	-	-	-	ก่อสร้างตามแบบที่กำหนด	สามารถแก้ไขปัญหาน้ำท่วมในพื้นที่ได้	กองช่าง

## (๑) แผนงานอุตสาหกรรมและการโยธา

ที่	โครงการ	วัตถุประสงค์	เป้าหมาย (ผลผลิตของโครงการ)	งบประมาณ					ตัวชี้วัด (KPI)	ผลลัพธ์ที่คาดว่าจะได้รับ	หน่วยงานรับผิดชอบหลัก
				๒๕๖๖ (บาท)	๒๕๖๗ (บาท)	๒๕๖๘ (บาท)	๒๕๖๙ (บาท)	๒๕๗๐ (บาท)			
๒๙	โครงการขยายผิวจราจรถนนคอนกรีตเสริมเหล็ก บ้านเมืองงาย (หมู่ที่ ๒)	เพื่อให้ประชาชนเดินทางสัญจรและการคมนาคมขนส่งเป็นไปด้วยความสะดวกรวดเร็ว	โดยขยายผิวจราจร ขนานรางระบายน้ำลำเหมืองเก่าทำ ขนาดกว้าง ๑.๐๐ ม. ยาว ๓๔๐.๕๐ ม. หรือมีพื้นที่ไม่น้อยกว่า ๓๔๐.๕๐ ตร.ม.	-	-	๖๐๐,๐๐๐	-	-	ถนนที่ก่อสร้างเป็นไปตามมาตรฐาน	ประชาชนมีความปลอดภัยและมีความสะดวกในใช้เส้นทาง	กองช่าง
๓๐	โครงการปรับปรุงผิวจราจร แบบ OVERLAY ด้วยแอสฟัลท์คอนกรีต บ้านเมืองงาย (หมู่ที่ ๒)	เพื่อพัฒนาเส้นทางคมนาคมให้ได้มาตรฐาน ลดอุบัติเหตุจากการใช้ยานพาหนะสัญจรบนถนน	ปรับปรุงผิวจราจร แบบ OVERLAY ด้วยแอสฟัลท์คอนกรีต ตั้งแต่ปากซอย ๒๐ เลี้ยวซ้ายไปจนถึง สี่แยกบ้าน นายสมคิด เสาร์แก้ว ขนาดกว้าง ๔.๐๐ - ๖.๓๐ เมตร โดยมีความยาวรวม ๓๒๔.๐๐ เมตร หนา ๐.๐๕ เมตร มีพื้นที่แอสฟัลท์คอนกรีตไม่น้อยกว่า ๑,๖๕๙.๘๐ ตารางเมตร	-	๘๓๙,๙๐๐	-	-	-	ถนนที่ทำได้มาตรฐานของ อปท	ประชาชนมีความปลอดภัยและมีความสะดวกในใช้เส้นทาง	กองช่าง

## (๑) แผนงานอุตสาหกรรมและการโยธา

ที่	โครงการ	วัตถุประสงค์	เป้าหมาย (ผลผลิตของโครงการ)	งบประมาณ					ตัวชี้วัด (KPI)	ผลลัพธ์ที่คาดว่าจะได้รับ	หน่วยงานรับผิดชอบหลัก
				๒๕๖๖ (บาท)	๒๕๖๗ (บาท)	๒๕๖๘ (บาท)	๒๕๖๙ (บาท)	๒๕๗๐ (บาท)			
๓๑	โครงการปรับปรุงระบบประปาหมู่บ้าน หมู่ที่ ๒	เพื่อให้ประชาชนมีน้ำสะอาดใช้อุปโภค-บริโภคอย่างเพียงพอและทั่วถึง	วางท่อเมนส่งน้ำประปาจากลำเหมืองหลวงไปจนถึงสามแยกสวนนายนครทิพย์ โดยวางท่อ PVC ขนาดเส้นผ่านศูนย์กลาง ๕ นิ้ว ยาว ๕๕๐.๐๐ เมตร	-	๔๘๓,๐๐๐	-	-	-	ก่อสร้างตามแบบที่กำหนด	ประชาชนมีน้ำไว้ใช้ในการอุปโภคบริโภคอย่างเพียงพอและทั่วถึง	กองช่าง
๓๒	โครงการก่อสร้างรางระบายน้ำรูปตัวยู หมู่ที่ ๒	เพื่อให้ป้องกันน้ำท่วมบ้านเรือนราษฎร	ก่อสร้างรางระบายน้ำรูปตัวยู ตั้งแต่สามแยกข้างบ้านนางรัตนาการ สีเงิน ไปจนถึงที่หลังบ้านนายผจญ ใจบุญ ขนาดความกว้าง ๑.๒๐ ความลึก ๑.๒๐ เมตร ความยาว ๑๖๐.๐๐ เมตร	-	๙๗๐,๐๐๐	-	-	-	ก่อสร้างตามแบบที่กำหนด	ป้องกันน้ำท่วมบ้านเรือนราษฎร	กองช่าง

## (๑) แผนงานอุตสาหกรรมและการโยธา

ที่	โครงการ	วัตถุประสงค์	เป้าหมาย (ผลผลิตของโครงการ)	งบประมาณ					ตัวชี้วัด (KPI)	ผลลัพธ์ที่คาดว่าจะได้รับ	หน่วยงาน รับผิดชอบหลัก
				๒๕๖๖ (บาท)	๒๕๖๗ (บาท)	๒๕๖๘ (บาท)	๒๕๖๙ (บาท)	๒๕๗๐ (บาท)			
๓๓	โครงการก่อสร้างขยายผิวจราจรถนนคอนกรีตเสริมเหล็ก สายบ้านใหม่-บ้านหนองบัว-บ้านสหกรณ์ ทางหลวงท้องถิ่น ชม.ถ. ๕๗-๐๐๓ บ้านใหม่ (หมู่ที่ ๓)	เพื่อให้ประชาชนมีเส้นทางในการสัญจรไป-มา ได้รับความสะดวกมากยิ่งขึ้น	ปรับปรุงถนนขยายผิวจราจรข้างละ ๑.๐๐ เมตร จากวัดศรีบุญเรือง ต่อจากเดิม ยาว ๕๐๐.๐๐ เมตร หนา ๐.๑๕ เมตร หรือมีพื้นที่ไม่น้อยกว่า ๘๐๐ ตารางเมตร พร้อมขยายไหล่ทางข้างละ ๐.๒๐ เมตร ยาว ๕๐๐.๐๐ เมตร	๕๘๐,๐๐๐	-	-	-	-	ถนนที่ทำ ได้ มาตรฐาน ของ อปท	ผิวจราจรมี สภาพที่ดี ประชาชนมี ความปลอดภัย ในการใช้ถนน	กองช่าง
๓๔	โครงการก่อสร้างวางระบายน้ำคอนกรีตเสริมเหล็ก เทศบาลชอย ๘ (หมู่ที่ ๓)	เพื่อให้การระบายน้ำคล่องตัว และเพื่อป้องกันปัญหาน้ำท่วมขังในพื้นที่	บ้านนายศรีล้วน กันทา ถึงบ้านนายสงวน งามเลิศ ราง คลส. กว้าง ๐.๕๐ เมตร ลึก ๐.๕๐ เมตร ยาว ๘๐.๐๐ เมตร	-	-	๒๐๐,๐๐๐	-	-	ก่อสร้าง ตามแบบที่ กำหนด	การระบายน้ำ คล่องตัว ไม่มี ปัญหาน้ำท่วม ขัง	กองช่าง

## (๑) แผนงานอุตสาหกรรมและการโยธา

ที่	โครงการ	วัตถุประสงค์	เป้าหมาย (ผลผลิตของโครงการ)	งบประมาณ					ตัวชี้วัด (KPI)	ผลลัพธ์ที่คาดว่าจะได้รับ	หน่วยงาน รับผิดชอบหลัก
				๒๕๖๖ (บาท)	๒๕๖๗ (บาท)	๒๕๖๘ (บาท)	๒๕๖๙ (บาท)	๒๕๗๐ (บาท)			
๓๕	โครงการก่อสร้างวางระบายน้ำคอนกรีตเสริมเหล็ก ซอยเทศบาล ๔ (หมู่ที่ ๓)	เพื่อให้การระบายน้ำคลองตัว และเพื่อป้องกันปัญหาน้ำท่วมขังในพื้นที่	บ้านนางจันทร์ศรี ไขแก้ว ถึงบ้านนางนุจรี กุญแจ รวง คสล. กว้าง ๐.๕๐ เมตร ลึก ๐.๕๐ เมตร ยาว ๑๓๐.๐๐ เมตร	-	-	-	๓๒๕,๐๐๐	-	ก่อสร้างตามแบบที่กำหนด	การระบายน้ำคลองตัว ไม่มีปัญหาน้ำท่วมขัง	กองช่าง
๓๖	โครงการปรับปรุงผิวจราจร แบบแอสฟัลท์คอนกรีต โดยวิธี Overlay ถนนสาย ชม.ถ. ๔๗-๐๐๓ หมู่ที่ ๓ ถนนสายบ้านใหม่ - บ้านหนองบัว - บ้านสหกรณ์ จากแยกสะพานคอนกรีตเสริมเหล็กบ้านสหกรณ์ หมู่ที่ ๘ - วัดพระเจ้าดุกเหล็ก หมู่ที่ ๒	เพื่อให้ประชาชนได้มีถนนสำหรับใช้ในการคมนาคมและการขนส่งผลิตรายการเกษตรได้อย่างสะดวกรวดเร็ว	ขนาดผิวจราจรกว้าง ๕.๐๐ เมตร ยาว ๑,๑๘๕.๐๐ เมตร หนา ๐.๑๕ เมตร หรือมีพื้นที่ไม่น้อยกว่า ๔,๗๔๐.๐๐ ตร.ม.	-	-	-	๒,๑๔๘,๓๐๐	-	ถนนที่ทำได้มาตรฐานของ อปท	ผิวจราจรมีสภาพที่ดี ประชาชนมีความปลอดภัยในการใช้ถนน	กองช่าง

## (๑) แผนงานอุตสาหกรรมและการโยธา

ที่	โครงการ	วัตถุประสงค์	เป้าหมาย (ผลผลิตของโครงการ)	งบประมาณ					ตัวชี้วัด (KPI)	ผลลัพธ์ที่คาดว่าจะได้รับ	หน่วยงาน รับผิดชอบ หลัก
				๒๕๖๖ (บาท)	๒๕๖๗ (บาท)	๒๕๖๘ (บาท)	๒๕๖๙ (บาท)	๒๕๗๐ (บาท)			
๓๗	โครงการปรับปรุงถนนคสล. แบบแอสฟัลท์คอนกรีต โดยวิธี Overlay สาย บ้านเหล่า จากบ้านนายเงินธรรมรังสี -บ้านนางขจรศรี ทาเกิด (หมู่ที่ ๓)	เพื่อให้ประชาชนได้มีถนนสำหรับใช้ในการคมนาคมและการขนส่งผลิตทางการเกษตรได้อย่างสะดวกรวดเร็ว	ขนาดผิวจราจรกว้าง ๕.๐๐ ม. ทน ๔-๕ ซม. ยาว ๒๘๕ ม.หรือพื้นที่ใช้สอยไม่น้อยกว่า ๑,๑๕๐ ตร.ม.	-	-	-	๔๕๖,๐๐๐	-	ถนนที่ได้มาตรฐานของ อปท	ผิวจราจรมีสภาพที่ดี ประชาชนมีความปลอดภัยในการใช้ถนน	กองช่าง
๓๘	โครงการก่อสร้างวางระบายน้ำคอนกรีตเสริมเหล็ก ขอยเทศบาล ๕ (หมู่ที่ ๓)	เพื่อให้การระบายน้ำคลองตัว และเพื่อป้องกันปัญหาน้ำท่วมขังในพื้นที่	บ้านนายสมศักดิ์ ซีนใจ ถึงบ้านนางลัดดา ชัยลังการาง คสล. กว้าง ๐.๕๐ เมตร ลึก ๐.๕๐ เมตร ยาว ๑๓๐.๐๐ เมตร	-	-	-	๓๒๕,๐๐๐	-	ก่อสร้างตามแบบที่กำหนด	การระบายน้ำคลองตัว ไม่มีปัญหาน้ำท่วมขัง	กองช่าง

## (๑) แผนงานอุตสาหกรรมและการโยธา

ที่	โครงการ	วัตถุประสงค์	เป้าหมาย (ผลผลิตของโครงการ)	งบประมาณ					ตัวชี้วัด (KPI)	ผลลัพธ์ที่คาดว่าจะได้รับ	หน่วยงานรับผิดชอบหลัก
				๒๕๖๖ (บาท)	๒๕๖๗ (บาท)	๒๕๖๘ (บาท)	๒๕๖๙ (บาท)	๒๕๗๐ (บาท)			
๓๙	โครงการปรับปรุงถนนคสล. สาย บ้านเหล่า จากทางแยกเลยทางเข้าอ่างเก็บน้ำแม่ซ้อน -บ้านนางทองแสงเลื่อม แบบ Overlay ด้วยแอสฟัลต์คอนกรีต (หมู่ที่ ๓)	เพื่อให้ประชาชนได้มีถนนสำหรับใช้ในการคมนาคมและการขนส่งผลิิตทางการเกษตรได้อย่างสะดวกรวดเร็ว	ขนาดผิวจราจรกว้าง ๕.๐๐ เมตร ทน ๐.๐๕๘ เมตร ยาว ๒๓๙ ม.หรือพื้นที่ใช้สอยไม่น้อยกว่า ๙๕๖ ตร.ม.	-	-	-	๓๘๒,๐๐๐	-	ถนนที่ทำได้มาตรฐานของ อปท	ประชาชนได้รับความสะดวกในการสัญจร	กองช่าง
๔๐	โครงการก่อสร้างฝายปิดรางระบายน้ำสายบ้านเหล่า จากทางแยกเลยทางเข้าอ่างเก็บน้ำแม่ซ้อน -บ้านนางทองแสงเลื่อม ด้วยฝายตะแกรงเหล็ก (หมู่ที่ ๓)	เพื่อให้ประชาชนได้รับความปลอดภัยและสะดวกในการสัญจร	ขนาดฝายกว้าง ๐.๘ x ๑.๐๐ เมตร ยาว ๒๗๒ เมตร	-	-	-	-	๒๗๐,๐๐๐	ก่อสร้างตามแบบที่กำหนด	ประชาชนได้รับความปลอดภัยและสะดวกในการสัญจร	กองช่าง

## (๑) แผนงานอุตสาหกรรมและการโยธา

ที่	โครงการ	วัตถุประสงค์	เป้าหมาย (ผลผลิตของโครงการ)	งบประมาณ					ตัวชี้วัด (KPI)	ผลลัพธ์ที่คาดว่าจะได้รับ	หน่วยงาน รับผิดชอบหลัก
				๒๕๖๖ (บาท)	๒๕๖๗ (บาท)	๒๕๖๘ (บาท)	๒๕๖๙ (บาท)	๒๕๗๐ (บาท)			
๔๑	โครงการก่อสร้างเสริมลานป่าช้า คสล. บ้านใหม่ ทางทิศเหนือ (หมู่ที่ ๓)	เพื่อให้ประชาชนได้รับความสะดวกในการร่วมประกอบพิธีฌาปนกิจศพ	พื้นที่ประมาณ ๕๐๐ ตร.ม.	-	-	-	๒๓๐,๐๐๐	-	ก่อสร้างตามแบบที่กำหนด	ประชาชนได้รับความสะดวกในการร่วมประกอบพิธีฌาปนกิจศพ	กองช่าง
๔๒	โครงการก่อสร้างรั้วป่าช้าบ้านใหม่ (หมู่ที่ ๓)	เพื่อให้ประชาชนมีรั้วกันป่าช้า	จำนวน ๑ แห่ง ยาว ๖๐๐.๐๐ เมตร สูง ๑.๕๐ เมตร	-	-	-	-	๕๐๐,๐๐๐	จำนวน ๑ แห่ง	ประชาชนได้รับความสะดวกปลอดภัย	กองช่าง
๔๓	โครงการก่อสร้างผนังคอนกรีตเสริมเหล็กป้องกันตลิ่ง หน้าบ้านนายตัน งามเลิศ (หมู่ที่ ๓)	เพื่อป้องกันการพังทลายของดินและการถูกกัดเซาะจากน้ำ	สูง ๑.๕๐ เมตร ยาว ๑๐ เมตร	-	-	-	-	๑๐๐,๐๐๐	ก่อสร้างตามแบบที่กำหนด	การระบายน้ำคลองตัว ไม่มีปัญหาน้ำท่วมขัง	กองช่าง
๔๔	โครงการก่อสร้างถนนลูกรังจากที่นายนายสวัสดิ์ คำแสน ถึงที่นายนายเลื่อน คนสะอาด (หมู่ที่ ๓)	เพื่อให้ประชาชนเดินทางไปมาได้สะดวก	ยาว ๓๐๐.๐๐ เมตร กว้าง ๓.๐๐ เมตร	-	-	-	๑๕๐,๐๐๐	-	ถนนที่ทำได้ตามมาตรฐานของ อปท	ประชาชนได้รับความสะดวกในการสัญจร	กองช่าง



## (๑) แผนงานอุตสาหกรรมและการโยธา

ที่	โครงการ	วัตถุประสงค์	เป้าหมาย (ผลผลิตของโครงการ)	งบประมาณ					ตัวชี้วัด (KPI)	ผลลัพธ์ที่คาดว่าจะได้รับ	หน่วยงาน รับผิดชอบ หลัก
				๒๕๖๖ (บาท)	๒๕๖๗ (บาท)	๒๕๖๘ (บาท)	๒๕๖๙ (บาท)	๒๕๗๐ (บาท)			
๔๕	โครงการก่อสร้างถนนคสล.สายบ้านใหม่-สหกรณ์ จากที่นานางเพลินพิศ คำแสน ไปสุดเขตรับผิดชอบของเทศบาลตำบลเมืองงาย (หมู่ที่ ๓)	เพื่อให้ประชาชนมีเส้นทางในการสัญจรไป-มา ได้รับความสะดวกมากยิ่งขึ้น	ยาว ๙๓๖ เมตร กว้าง ๔ เมตร หนา ๐.๑๕ เมตร	-	-	-	๒,๓๐๐,๐๐๐	-	ถนนที่ทำได้มาตรฐานของ อปท	ประชาชนได้รับความสะดวกในการสัญจร	กองช่าง
๔๖	โครงการก่อสร้างเรียงหินตามลำเหมืองสาธารณะประโยชน์ข้างโรงครัวกลุ่มแม่บ้าน (หมู่ที่ ๓)	เพื่อป้องกันการพังทลายของดินและการถูกกัดเซาะจากน้ำ	กว้าง ๑.๐๐ เมตร ยาว ๙๐.๐๐ เมตร	-	-	-	-	๘๕๐,๐๐๐	ก่อสร้างตามแบบที่กำหนด	การระบายน้ำ คล่องตัว ไม่มีปัญหาน้ำท่วมขัง	กองช่าง
๔๗	โครงการก่อสร้างวางระบายน้ำตั้งแต่บ้านนายอุดม ผาสพ ถึงหน้าวัดศรีบุญเรือง (หมู่ที่ ๓)	เพื่อให้การระบายน้ำคล่องตัว และเพื่อป้องกันปัญหาน้ำท่วมขังในพื้นที่	ขนาด ๐.๖๐ x ๐.๕๐ ยาว ๕๕๐.๐๐ เมตร	-	-	-	๙๐๐,๐๐๐	-	ก่อสร้างตามแบบที่กำหนด	การระบายน้ำ คล่องตัว ไม่มีปัญหาน้ำท่วมขัง	กองช่าง

## (๑) แผนงานอุตสาหกรรมและการโยธา

ที่	โครงการ	วัตถุประสงค์	เป้าหมาย (ผลผลิตของโครงการ)	งบประมาณ					ตัวชี้วัด (KPI)	ผลลัพธ์ที่คาดว่าจะได้รับ	หน่วยงาน รับผิดชอบหลัก
				๒๕๖๖ (บาท)	๒๕๖๗ (บาท)	๒๕๖๘ (บาท)	๒๕๖๙ (บาท)	๒๕๗๐ (บาท)			
๔๘	โครงการปรับปรุงระบบประปาหมู่บ้าน ป่านเหล่า (หมู่ที่ ๓)	ปรับปรุงระบบประปาหมู่บ้าน ป่านเหล่า	ปรับปรุงระบบประปาหมู่บ้าน ป่านเหล่า	-	-	-	๕๐๐,๐๐๐	-	ก่อสร้างตามแบบที่กำหนด	ประชาชนมีน้ำสะอาดใช้อุปโภค-บริโภค	กองช่าง
๔๙	โครงการขยายผิวจราจรถนนคอนกรีตเสริมเหล็กต่อจากจุดเดิม(บ้านนายบุญเรืองการหมั่น) ถึงสวนนายชูชีพ บ้านใหม่ (หมู่ที่ ๓)	เพื่อให้ประชาชนมีเส้นทางการสัญจรที่ได้รับความสะดวกมากยิ่งขึ้น	ความกว้าง ๑ เมตร ยาว ๒๘๕ เมตร หนา ๐.๑๕ เมตร จำนวนหนึ่งข้าง หรือมีพื้นที่ใช้สอยไม่น้อยกว่า ๒๘๕ ตารางเมตร	๑๙๔,๐๐๐	-	-	-	-	ก่อสร้างตามแบบที่กำหนด	ประชาชนได้รับความสะดวกและปลอดภัยในการสัญจร	กองช่าง
๕๐	โครงการขยายผิวจราจรถนนคอนกรีตเสริมเหล็ก ตั้งแต่สวนนายชูชีพ ถึงสะพานแม่ช้อน บ้านใหม่ (หมู่ที่ ๓)	เพื่อให้ประชาชนมีเส้นทางการสัญจรที่ได้รับความสะดวกมากยิ่งขึ้น	ความกว้าง ๑ เมตร ยาว ๓๙๕ เมตร หนา ๐.๑๕ เมตร จำนวนหนึ่งข้าง หรือมีพื้นที่ใช้สอยไม่น้อยกว่า ๓๙๕ ตารางเมตร	-	๒๗๓,๐๐๐	-	-	-	ก่อสร้างตามแบบที่กำหนด	ประชาชนได้รับความสะดวกและปลอดภัยในการสัญจร	กองช่าง

## (๑) แผนงานอุตสาหกรรมและการโยธา

ที่	โครงการ	วัตถุประสงค์	เป้าหมาย (ผลผลิตของโครงการ)	งบประมาณ					ตัวชี้วัด (KPI)	ผลลัพธ์ที่คาดว่าจะได้รับ	หน่วยงานรับผิดชอบหลัก
				๒๕๖๖ (บาท)	๒๕๖๗ (บาท)	๒๕๖๘ (บาท)	๒๕๖๙ (บาท)	๒๕๗๐ (บาท)			
๕๑	โครงการก่อสร้างถนนคอนกรีตเสริมเหล็กทางเข้าบ้าน ตั้งแต่หน้าบ้านนายสมพร อยู่เป็ง ไปจนถึงถนนเส้นหลัก บ้านนายทองสุข ยาสีหี บ้านใหม่ (หมู่ที่ ๓)	เพื่อให้ประชาชนมีเส้นทางการสัญจรที่ได้รับความสะดวกมากยิ่งขึ้น	ความกว้าง ๔ เมตร ยาว ๒๗๕ เมตร หนา ๐.๑๕ เมตร หรือมีพื้นที่ใช้สอยไม่น้อยกว่า ๑,๑๐๐ ตารางเมตร	-	๖๕๑,๐๐๐	-	-	-	ก่อสร้างตามแบบที่กำหนด	ประชาชนได้รับความสะดวกและปลอดภัยในการสัญจร	กองช่าง

## (๑) แผนงานอุตสาหกรรมและการโยธา

ที่	โครงการ	วัตถุประสงค์	เป้าหมาย (ผลผลิตของโครงการ)	งบประมาณ					ตัวชี้วัด (KPI)	ผลลัพธ์ที่คาดว่าจะได้รับ	หน่วยงาน รับผิดชอบ หลัก
				๒๕๖๖ (บาท)	๒๕๖๗ (บาท)	๒๕๖๘ (บาท)	๒๕๖๙ (บาท)	๒๕๗๐ (บาท)			
๕๒	โครงการวางท่อระบายน้ำ คอนกรีตเสริมเหล็กพร้อมบ่อพักสำเร็จรูป หมู่ที่ ๓	เพื่อป้องกันน้ำท่วมบ้านเรือนราษฎร	วางท่อระบายน้ำคอนกรีตเสริมเหล็ก ต่อจากท่อระบายน้ำเดิม บริเวณหน้าสวน นางชั้นแก้ว การหมั้น ถึงข้างโรงเรียนบ้านใหม่ หมู่ที่ ๓ ตำบลเมืองงาย โดยวางท่อคอนกรีตเสริมเหล็ก พร้อมบ่อพักสำเร็จรูป ขนาดเส้นผ่าศูนย์กลาง ๑.๐๐ เมตร จำนวน ๕๐.๐๐ เมตร และวางท่อคอนกรีตเสริมเหล็ก พร้อมบ่อพักสำเร็จรูป ขนาดเส้นผ่าศูนย์กลาง ๐.๘๐ เมตร จำนวน ๙๗.๐๐ เมตร ความยาวไม่น้อยกว่า ๑๔๗.๐๐ เมตร	-	๖๐๘,๐๐๐	-	-	-	ก่อสร้างตามแบบที่กำหนด	ป้องกันน้ำท่วมบ้านเรือนราษฎร	กองช่าง

## (๑) แผนงานอุตสาหกรรมและการโยธา

ที่	โครงการ	วัตถุประสงค์	เป้าหมาย (ผลผลิตของโครงการ)	งบประมาณ					ตัวชี้วัด (KPI)	ผลลัพธ์ที่คาดว่าจะได้รับ	หน่วยงาน รับผิดชอบหลัก
				๒๕๖๖ (บาท)	๒๕๖๗ (บาท)	๒๕๖๘ (บาท)	๒๕๖๙ (บาท)	๒๕๗๐ (บาท)			
๕๓	โครงการก่อสร้างถนนคอนกรีตเสริมเหล็กบ้านใหม่ หมู่ที่ ๓	เพื่อพัฒนาเส้นทางคมนาคมให้ได้มาตรฐานลดอุบัติเหตุจากการใช้ยานพาหนะสัญจรบนถนน	ตั้งแต่สามแยก ไปจนถึงประปาหมู่บ้าน หมู่ที่ ๓ ก่อสร้างถนน คสล. ขนาดกว้าง ๓.๕๐ เมตร หนา ๐.๑๕ เมตร ยาว ๙๐.๐๐ เมตร หรือมีพื้นที่ไม่น้อยกว่า ๓๑๕.๐๐ ตารางเมตร	-	-	๒๐๐,๐๐๐	-	-	ถนนที่ทำได้มาตรฐานของ อปท	ประชาชนมีถนนสำหรับไว้ใช้สัญจรไป-มาได้อย่างสะดวกและปลอดภัยในการใช้ถนน	กองช่าง
๕๔	โครงการติดตั้งเสียงตามสายหมู่บ้าน บ้านใหม่ หมู่ที่ ๓	เพื่อประชาสัมพันธ์ข่าวสารให้มีประสิทธิภาพอย่างทั่วถึง	ติดตั้งเครื่องขยายเสียงบริเวณวัดศรีบุญเรือง หมู่ที่ ๓ จำนวน ๓๖ จุด พร้อมติดตั้งลำโพงฮอร์น จำนวน ๑๒ ตัว	-	-	๑๓๕,๓๐๐	-	-	ติดตั้งตามแบบที่กำหนด	ประชาชนได้รับข่าวสารอย่างทั่วถึง	กองช่าง

## (๑) แผนงานอุตสาหกรรมและการโยธา

ที่	โครงการ	วัตถุประสงค์	เป้าหมาย (ผลผลิตของโครงการ)	งบประมาณ					ตัวชี้วัด (KPI)	ผลลัพธ์ที่คาดว่าจะได้รับ	หน่วยงาน รับผิดชอบหลัก
				๒๕๖๖ (บาท)	๒๕๖๗ (บาท)	๒๕๖๘ (บาท)	๒๕๖๙ (บาท)	๒๕๗๐ (บาท)			
๕๕	โครงการก่อสร้างถนนคอนกรีตเสริมเหล็กทางหลวงท้องถิ่น หมายเลข ชม.ถ. ๔๗-๐๕๒ ถนนเทศบาลซอย ๓ (กม. ๐+๑๙๘ - กม. ๐+๗๘๕) บ้านแม่ซ้อน (หมู่ที่ ๔)	เพื่อให้ประชาชนได้มีถนนสำหรับใช้ในการคมนาคมและการขนส่งผลิิตทางการเกษตรได้อย่างสะดวกรวดเร็ว	ผิวจราจรกว้าง ๔.๐๐ เมตร ยาว ๔๖๐.๐๐ เมตร หนา ๐.๑๕ เมตรหรือมีพื้นที่ใช้สอยไม่น้อยกว่า ๒,๒๔๐ ตร.ม. พร้อมไหล่ทางข้างละ ๐.๐๒-๐.๐๕ เมตร ยาว ๕๖๐.๐๐ เมตร	-	-	-	๑,๕๐๐,๑๒๒	-	ถนนที่ทำได้มาตรฐานของ อปท	ประชาชนได้รับความสะดวกในการสัญจร	กองช่าง
๕๖	โครงการก่อสร้างถนนลูกรังจากสวนนายบุญธรรม เขื่อนเพชร ถึงถนน คลส. บ้านใหม่ (หมู่ที่ ๔)	เพื่อให้ประชาชนมีเส้นทางในการสัญจรไป-มา ได้รับความสะดวกมากยิ่งขึ้น	ขนาดผิวจราจรกว้าง ๓.๐๐ ม. ยาว ๕๖๐ ม. หรือพื้นที่ใช้สอยไม่น้อยกว่า ๑,๖๘๐ ตร.ม.	-	-	๕๐,๐๐๐	-	-	ถนนที่ทำได้มาตรฐานของ อปท	ประชาชนได้รับความสะดวกในการสัญจร	กองช่าง
๕๗	โครงการก่อสร้างถนนคอนกรีตเสริมเหล็กแยกทางหลวง ๑๑๗๘-สระน้ำ รพช. (หมู่ที่ ๔)	เพื่อให้ประชาชนได้มีถนนสำหรับใช้ในการคมนาคมและการขนส่งผลิิตทางการเกษตรได้อย่างสะดวกรวดเร็ว	(สวน ตต.จิตร นวลนิทร์) กว้าง ๓.๐๐ เมตร ยาว ๑๐๐.๐๐ เมตร หนา ๐.๑๕ เมตร	-	-	-	๒๕๐,๐๐๐	-	ถนนที่ทำได้มาตรฐานของ อปท	ประชาชนได้รับความสะดวกในการสัญจร	กองช่าง

## (๑) แผนงานอุตสาหกรรมและการโยธา

ที่	โครงการ	วัตถุประสงค์	เป้าหมาย (ผลผลิตของโครงการ)	งบประมาณ					ตัวชี้วัด (KPI)	ผลลัพธ์ที่คาดว่าจะได้รับ	หน่วยงาน รับผิดชอบหลัก
				๒๕๖๖ (บาท)	๒๕๖๗ (บาท)	๒๕๖๘ (บาท)	๒๕๖๙ (บาท)	๒๕๗๐ (บาท)			
๕๘	โครงการปรับปรุงผิวจราจร แบบ Overlay ด้วยแอสฟัลต์คอนกรีตถนนสาย ชม.ถ. ๔๗-๐๓๒ สายบ้านแม่ซ้อน - บ้านสหกรณ์ (หมู่ที่ ๔)	เพื่อปรับปรุงผิวจราจรที่ชำรุดเป็นหลุมเป็นบ่อให้มีสภาพที่ดีขึ้น ลดอุบัติเหตุจากการใช้ยานพาหนะสัญจรบนถนน	ขนาดผิวจราจรกว้าง ๔.๐๐ เมตร หนา ๐.๐๕ เมตร ยาว ๑,๗๐๐ เมตร หรือพื้นที่ใช้สอยไม่น้อยกว่า ๖,๘๐๐ ตร.ม.	-	-	-	๓,๕๖๖,๓๐๐	-	ถนนที่ทำได้ มาตรฐานของ อปท	ผิวจราจรมีสภาพที่ดี ประชาชนมีความปลอดภัยในการใช้ถนน	กองช่าง
๕๙	โครงการก่อสร้างถนนคอนกรีตเสริมเหล็ก ขอย ๑๒/๔ (หมู่ที่ ๔)	เพื่อให้ประชาชนได้มีถนนสำหรับใช้ในการคมนาคมและการขนส่งผลิตรายการเกษตรได้อย่างสะดวกรวดเร็ว	บ้านนางปิ่น วิเชียร ถึงนายชัยรัตน์ คำมูล กว้าง ๓.๐๐ เมตร ยาว ๖๐.๐๐ เมตร หนา ๐.๑๕ เมตร	-	๑๙๐,๐๐๐	-	-	-	ถนนที่ทำได้ มาตรฐานของ อปท	ประชาชนได้รับความสะดวกในการสัญจร	กองช่าง

## (๑) แผนงานอุตสาหกรรมและการโยธา

ที่	โครงการ	วัตถุประสงค์	เป้าหมาย (ผลผลิตของโครงการ)	งบประมาณ					ตัวชี้วัด (KPI)	ผลลัพธ์ที่คาดว่าจะได้รับ	หน่วยงาน รับผิดชอบ หลัก
				๒๕๖๖ (บาท)	๒๕๖๗ (บาท)	๒๕๖๘ (บาท)	๒๕๖๙ (บาท)	๒๕๗๐ (บาท)			
๖๐	โครงการปรับปรุงผิวจราจร แบบแอสฟัลท์คอนกรีต โดยวิธี Overlay ถนนสาย ชม.ถ. ๔๗-๐๓๕ (ถนนเทศบาลซอย ๕) หมู่ที่ ๔ จากทางหลวงแผ่นดินหมายเลข ๑๑๗๘ - ถนนเทศบาลซอย ๔ ( หมู่ที่ ๔ )	เพื่อปรับปรุงผิวจราจรที่ชำรุดเป็นหลุมเป็นบ่อให้มีสภาพที่ดีขึ้น ลดอุบัติเหตุจากการใช้ยานพาหนะสัญจรบนถนน	ขนาดผิวจราจรกว้าง ๔.๐๐ ม. ทน ๐.๐๕ เมตร ยาว ๓๔๔ เมตร หรือพื้นที่ใช้สอยไม่น้อยกว่า ๑,๓๗๖ ตร.ม.	-	-	-	๗๐๗,๐๐๐	-	ถนนที่ทำได้ มาตรฐานของ อปท	ผิวจราจรมีสภาพที่ดี ประชาชนมีความปลอดภัยในการใช้ถนน	กองช่าง



## (๑) แผนงานอุตสาหกรรมและการโยธา

ที่	โครงการ	วัตถุประสงค์	เป้าหมาย (ผลผลิตของโครงการ)	งบประมาณ					ตัวชี้วัด (KPI)	ผลลัพธ์ที่คาดว่าจะได้รับ	หน่วยงาน รับผิดชอบหลัก
				๒๕๖๖ (บาท)	๒๕๖๗ (บาท)	๒๕๖๘ (บาท)	๒๕๖๙ (บาท)	๒๕๗๐ (บาท)			
๖๑	โครงการปรับปรุงผิวจราจร แบบแอสฟัลท์คอนกรีต โดยวิธี Overlay ถนนสาย ชม.ถ. ๔๗-๐๓๔ (ถนนเทศบาลซอย ๗) หมู่ที่ ๔ จากทางหลวงแผ่นดินหมายเลข ๑๑๗๘ - ถนนเทศบาลซอย ๙ บ้านแม่ซ้อน (หมู่ที่ ๔)	เพื่อปรับปรุงผิวจราจรที่ชำรุดเป็นหลุมเป็นบ่อให้มีสภาพที่ดีขึ้น ลดอุบัติเหตุจากการใช้ยานพาหนะสัญจรบนถนน	ขนาดผิวจราจรกว้าง ๔.๐๐ เมตร หนา ๐.๐๕ เมตร ยาว ๓๐๘ เมตร หรือพื้นที่ใช้สอยไม่น้อยกว่า ๑,๒๓๒ ตร.ม.	-	-	-	๖๓๓,๘๐๐	-	ถนนที่ทำได้ มาตรฐานของ อปท	ผิวจราจรมีสภาพที่ดี ประชาชนมีความปลอดภัยในการใช้ถนน	กองช่าง
๖๒	โครงการเสริมไหล่ถนนทั้งสองข้างจากบ้านนายถนอม จนสุดเขตเทศบาลและทำป้ายจราจร (หมู่ที่ ๔)	เพื่อให้ประชาชนมีถนนใช้ในการคมนาคมอย่างสะดวกและมีความปลอดภัยในการใช้รถใช้ถนน	ยาว ๔๑๐.๐๐ เมตร กว้าง ๐.๕๐ เมตร	-	-	-	-	๑๐๖,๐๐๐	ก่อสร้างตามแบบที่กำหนด	ประชาชนได้รับความสะดวกในการสัญจร	กองช่าง

## (๑) แผนงานอุตสาหกรรมและการโยธา

ที่	โครงการ	วัตถุประสงค์	เป้าหมาย (ผลผลิตของโครงการ)	งบประมาณ					ตัวชี้วัด (KPI)	ผลลัพธ์ที่คาดว่าจะได้รับ	หน่วยงาน รับผิดชอบหลัก
				๒๕๖๖ (บาท)	๒๕๖๗ (บาท)	๒๕๖๘ (บาท)	๒๕๖๙ (บาท)	๒๕๗๐ (บาท)			
๖๓	โครงการปรับปรุงผิวจราจร แบบแอสฟัลท์คอนกรีต โดยวิธี Overlay ถนนสาย ชม.ถ. ๔๗-๐๓๓ (ถนนเทศบาลซอย ๙) หมู่ที่ ๔ จากทางหลวงแผ่นดินหมายเลข ๑๑๗๘ - ถนนเทศบาลซอย ๕ บ้านแม่ซ้อน (หมู่ที่ ๔)	เพื่อปรับปรุงผิวจราจรที่ชำรุดเป็นหลุมเป็นบ่อให้มีสภาพที่ดีขึ้น ลดอุบัติเหตุจากการใช้ยานพาหนะสัญจรบนถนน	ขนาดผิวจราจรกว้าง ๔.๐๐ ม. หน้า ๐.๐๕ เมตร ยาว ๔๒๕ เมตร หรือพื้นที่ใช้สอยไม่น้อยกว่า ๑,๗๐๐ ตร.ม.	-	-	-	๘๗๑,๘๐๐	-	ถนนที่ทำได้ มาตรฐาน ของ อปท	ผิวจราจรมี สภาพที่ดี ประชาชนมี ความปลอดภัย ในการใช้ถนน	กองช่าง

## (๑) แผนงานอุตสาหกรรมและการโยธา

ที่	โครงการ	วัตถุประสงค์	เป้าหมาย (ผลผลิตของโครงการ)	งบประมาณ					ตัวชี้วัด (KPI)	ผลลัพธ์ที่คาดว่าจะได้รับ	หน่วยงาน รับผิดชอบหลัก
				๒๕๖๖ (บาท)	๒๕๖๗ (บาท)	๒๕๖๘ (บาท)	๒๕๖๙ (บาท)	๒๕๗๐ (บาท)			
๖๔	โครงการปรับปรุงผิวจราจร แบบแอสฟัลท์คอนกรีต โดยวิธี Overlay ถนนสาย ชม.ถ.๔๗-๐๐๕ (ถนนเทศบาลซอย ๑๔) จากแยกทางหลวงแผ่นดินหมายเลข ๑๑๗๘ - ถนนสาย มาริษา รีสอร์ท (หมู่ที่ ๔)	เพื่อปรับปรุงผิวจราจรที่ชำรุดเป็นหลุมเป็นบ่อให้มีสภาพที่ดีขึ้น ลดอุบัติเหตุจากการใช้ยานพาหนะสัญจรบนถนน	ขนาดผิวจราจรกว้าง ๔.๐๐ เมตร ทน ๐.๐๕ เมตร ยาว ๒๒๕ เมตร หรือพื้นที่ใช้สอยไม่น้อยกว่า ๙๐๐ ตร.ม.	-	-	-	๔๖๔,๙๐๐	-	ถนนที่ทำได้ มาตรฐานของ อปท	ผิวจราจรมีสภาพที่ดี ประชาชนมีความปลอดภัยในการใช้ถนน	กองช่าง
๖๕	โครงการก่อสร้างถนนคอนกรีตเสริมเหล็กเทศบาลซอย ๖ บ้านแม่ซ้อน (หมู่ที่ ๔)	เพื่อให้ประชาชนมีเส้นทางในการสัญจรไป-มา ได้รับความสะดวกมากยิ่งขึ้น	ผิวจราจรกว้าง ๔.๐๐ เมตร ยาว ๑๘๗.๐๐ เมตร ทน ๐.๑๕ เมตร หรือมีพื้นที่ไม่น้อยกว่า ๗๔๘.๐๐ ตารางเมตร พร้อมไหล่ทางเฉลี่ยข้างละ ๐.๒๐-๐.๕๐ เมตร ยาว ๑๘๗.๐๐ เมตร	๔๔๘,๐๐๐	-	-	-	-	ถนนที่ทำได้ มาตรฐานของ อปท	ประชาชนได้รับความสะดวกในการสัญจร	กองช่าง

## (๑) แผนงานอุตสาหกรรมและการโยธา

ที่	โครงการ	วัตถุประสงค์	เป้าหมาย (ผลผลิตของโครงการ)	งบประมาณ					ตัวชี้วัด (KPI)	ผลลัพธ์ที่คาดว่าจะได้รับ	หน่วยงาน รับผิดชอบ หลัก
				๒๕๖๖ (บาท)	๒๕๖๗ (บาท)	๒๕๖๘ (บาท)	๒๕๖๙ (บาท)	๒๕๗๐ (บาท)			
๖๖	โครงการปรับปรุงผิวจราจร แบบแอสฟัลท์คอนกรีต โดยวิธี Overlay ถนนสาย ชม.๓๔๗-๐๕๖ ซอย ๑ บ้านแม่ซ้อน (หมู่ที่ ๔)	เพื่อพัฒนาเส้นทางคมนาคมให้ได้มาตรฐาน ลดอุบัติเหตุจากการใช้ยานพาหนะสัญจรบนถนน	ผิวจราจรกว้าง ๓.๐๐ เมตร ยาว ๒๖๑.๐๐ เมตร หนา ๐.๐๕ เมตร หรือมีพื้นที่ใช้สอยไม่น้อยกว่า ๗๘๓.๐๐ ตารางเมตร	-	-	๒๗๐,๐๐๐	-	-	ถนนที่ทำได้ มาตรฐานของ อปท	เส้นทางคมนาคมมีมาตรฐาน ประชาชนมีความปลอดภัยในการใช้ถนน	กองช่าง
๖๗	โครงการปรับปรุงลำน้ำแม่ซ้อน (หมู่ที่ ๔)	เพื่อให้ประชาชนมีน้ำใช้อย่างเพียงพอ	ยาวประมาณ ๓,๐๐๐ เมตร	-	-	-	-	๒,๐๐๐,๐๐๐	จำนวน ๑ แห่ง	การระบายน้ำ คล่องตัว	กองช่าง
๖๘	โครงการเทพื้นหอเจ้าบ้านพร้อมรางระบายน้ำรูปตัวยู (หมู่ที่ ๔)	เพื่อให้ชุมชนประกอบกิจกรรม ส่วนรวมของประชาชนในหมู่บ้าน	๑.รางระบายน้ำรูปตัวยู ขนาด ๐.๔๐ x ๐.๕๐ เมตร ยาว ๘๐.๐๐ เมตร (๑๓๐,๐๐๐ บาท) ๒.เท ลานพื้นที่ ๓๕๐.๐๐ เมตร หนา ๐.๑๕ เมตร (๑๕๐,๐๐๐ บาท)	-	-	-	๓๒๐,๐๐๐	-	จำนวน ๑ แห่ง	พื้นที่มีความมั่นคง ปลอดภัย	กองช่าง

## (๑) แผนงานอุตสาหกรรมและการโยธา

ที่	โครงการ	วัตถุประสงค์	เป้าหมาย (ผลผลิตของโครงการ)	งบประมาณ					ตัวชี้วัด (KPI)	ผลลัพธ์ที่คาดว่าจะได้รับ	หน่วยงาน รับผิดชอบหลัก
				๒๕๖๖ (บาท)	๒๕๖๗ (บาท)	๒๕๖๘ (บาท)	๒๕๖๙ (บาท)	๒๕๗๐ (บาท)			
๖๙	โครงการก่อสร้างหอพักน้ำโครงเหล็ก (หมู่ที่ ๔)	เพื่อให้มีที่พักน้ำ กักเก็บน้ำใช้ในฤดูแล้ง	จำนวน ๑ แห่ง	-	-	-	๕๐๐,๐๐๐	-	จำนวน ๑ แห่ง	ประชาชนมีน้ำเพียงพอต่อการอุปโภค-บริโภค	กองช่าง
๗๐	โครงการก่อสร้างผนังลำห้วยแม่ซ้อน (หมู่ที่ ๔)	เพื่อลดการกัดเซาะของน้ำ และเพื่อให้ผู้สัญจรมีความปลอดภัย	สูง ๕.๐๐ เมตร ยาว ๔๕.๐๐ เมตร	-	-	-	-	๑,๕๐๐,๐๐๐	ก่อสร้างตามแบบที่กำหนด	พื้นที่มีความปลอดภัยประชาชนได้รับความสะดวกในการสัญจร	กองช่าง
๗๑	โครงการขุดลอกลำห้วยแม่ซ้อน (หมู่ที่ ๔)	เพื่อแก้ไขปัญหาลำห้วยตื้นเขินและน้ำสามารถไหลสะดวกในฤดูฝน	ความยาวประมาณ ๑,๓๐๐ เมตร ลึกเฉลี่ย ๐.๕๐ เมตร ปริมาณดินขุดประมาณ ๑,๙๕๐ ลบ.ม.	-	-	-	๑,๐๐๐,๐๐๐	-	ก่อสร้างตามแบบที่กำหนด	การระบายน้ำคล่องตัว ไม่มีปัญหาน้ำท่วมขัง	กองช่าง

## (๑) แผนงานอุตสาหกรรมและการโยธา

ที่	โครงการ	วัตถุประสงค์	เป้าหมาย (ผลผลิตของโครงการ)	งบประมาณ					ตัวชี้วัด (KPI)	ผลลัพธ์ที่คาดว่าจะได้รับ	หน่วยงาน รับผิดชอบหลัก
				๒๕๖๖ (บาท)	๒๕๖๗ (บาท)	๒๕๖๘ (บาท)	๒๕๖๙ (บาท)	๒๕๗๐ (บาท)			
๗๒	โครงการก่อสร้างลาน กีฬาอเนกประสงค์ (หมู่ที่ ๔)	เพื่อให้ประชาชนมี สถานที่ออกกำลังกาย ภายในหมู่บ้าน	จำนวน ๑ แห่ง	-	-	-	-	๓๐๐,๐๐๐	ก่อสร้าง ตามแบบที่ กำหนด	ชุมชนมี สถานที่ ประกอบ กิจกรรม ส่วนรวมของ ประชาชนใน หมู่บ้าน	กองช่าง
๗๓	โครงการก่อสร้างราว เหล็กกันขอบข้างถนน ด้านซ้ายบริเวณห้วยบะ เดือย (หมู่ที่ ๔)	เพื่อสร้างความ ปลอดภัยให้ ประชาชนที่สัญจร ไป-มา	ราวกันตกสูง ๑.๐๐ เมตร ยาว ๑๓๕ เมตร	-	-	-	-	๒๓๐,๐๐๐	ก่อสร้าง ตามแบบที่ กำหนด	ประชาชน ได้รับความ ปลอดภัยใน การสัญจร	กองช่าง
๗๔	โครงการปรับปรุง ระบบประปาหมู่บ้าน (หมู่ที่ ๔)	เพื่อประชาชนมีน้ำ สะอาดใช้อุปโภค- บริโภคอย่างทั่วถึง	ปรับปรุงระบบประปาหมู่ ที่ ๔ โดยเปลี่ยนท่อเมน ประปาตามถนนสายหลัก ทั้งสองด้านของถนนทาง หลวง สายแม่ซ้อน ความ ยาวรวม ๑,๖๙๓.๐๐ เมตร	-	๓๕๒,๗๐๐	-	-	-	ก่อสร้าง ตามแบบที่ กำหนด	ประชาชนได้มี น้ำไว้ใช้ในการ อุปโภคบริโภค อย่างทั่วถึง	กองช่าง

## (๑) แผนงานอุตสาหกรรมและการโยธา

ที่	โครงการ	วัตถุประสงค์	เป้าหมาย (ผลผลิตของโครงการ)	งบประมาณ					ตัวชี้วัด (KPI)	ผลลัพธ์ที่คาดว่าจะได้รับ	หน่วยงาน รับผิดชอบหลัก
				๒๕๖๖ (บาท)	๒๕๖๗ (บาท)	๒๕๖๘ (บาท)	๒๕๖๙ (บาท)	๒๕๗๐ (บาท)			
๓๕	โครงการก่อสร้างระบบประปาหมู่บ้าน (หมู่ที่ ๔)	เพื่อให้ประชาชนในพื้นที่ได้มีน้ำสะอาดในการอุปโภคบริโภค	ก่อสร้างระบบประปาหมู่บ้าน แบบผิวดิน ขนาดใหญ่มาก ตามแบบกรมทรัพยากรน้ำ (บริเวณหนองบวักผู้้อง)	-	-	๔,๕๐๓,๐๐๐	-	-	ก่อสร้างตามแบบที่กำหนด	ประชาชนได้มีน้ำไว้ใช้ในการอุปโภคบริโภคอย่างทั่วถึง และสามารถบริหารจัดการระบบน้ำในชุมชน	กองช่าง
๓๖	โครงการป้องกันตลิ่งลำน้ำแม่ชื่อนตั้งแต่ คอสะพาน(หัวสูง)ถึงนายมานะ อินชัย (หมู่ที่ ๔)	เพื่อให้การระบายน้ำคล่องตัว และเพื่อป้องกันปัญหา น้ำท่วมขังในพื้นที่	ยาว ๑๐๐.๐๐ เมตร สูง ๔.๕๐ เมตร	-	-	-	๒,๕๐๐,๐๐๐	-	ก่อสร้างตามแบบที่กำหนด	การระบายน้ำคล่องตัว และป้องกันปัญหา น้ำท่วมขังในพื้นที่	กองช่าง

## (๑) แผนงานอุตสาหกรรมและการโยธา

ที่	โครงการ	วัตถุประสงค์	เป้าหมาย (ผลผลิตของโครงการ)	งบประมาณ					ตัวชี้วัด (KPI)	ผลลัพธ์ที่คาดว่าจะได้รับ	หน่วยงาน รับผิดชอบหลัก
				๒๕๖๖ (บาท)	๒๕๖๗ (บาท)	๒๕๖๘ (บาท)	๒๕๖๙ (บาท)	๒๕๗๐ (บาท)			
๗๗	โครงการก่อสร้างตาดลำเหมือง คสล. จากที่นายนายหงส์ ทรมแดน เขตทางหลวงแผ่นดิน หมายเลข ๑๑๗๘ (ข้าง รร.บ้านแม่ซ้อน) (หมู่ที่ ๔)	เพื่อให้การระบายน้ำคลองตัว และเพื่อป้องกันปัญหาน้ำท่วมขังในพื้นที่	ก่อสร้างตาดลำเหมือง ขนาด ปากกว้าง ๑.๐ ม. ก้นกว้าง ๐.๓๐ ลึก ๐.๕๐ ม.ยาว ๒๓๕ ม.	-	-	-	๒๓๕,๐๐๐	-	ก่อสร้างตามแบบที่กำหนด	การระบายน้ำคลองตัว ไม่มีปัญหาน้ำท่วมขัง	กองช่าง
๗๘	โครงการก่อสร้างตาดลำเหมือง คสล. จากที่นายนายอ้าย เงินทอง ไปทางทิศตะวันออกถึงถนนสายเทศบาลซอย ๙ (หมู่ที่ ๔)	เพื่อให้การระบายน้ำคลองตัว และเพื่อป้องกันปัญหาน้ำท่วมขังในพื้นที่	ก่อสร้างตาดลำเหมือง ขนาด ปากกว้าง ๑.๐ ม. ก้นกว้าง ๐.๓๐ ลึก ๐.๕๐ ม.ยาว ๕๕๕ ม.	-	-	-	-	๕๕๕,๐๐๐	ก่อสร้างตามแบบที่กำหนด	การระบายน้ำคลองตัว ไม่มีปัญหาน้ำท่วมขัง	กองช่าง
๗๙	โครงการก่อสร้างตาดลำเหมือง คสล. จากที่นายนายอ้าย เงินทอง ไปทางทิศเหนือ ถึงที่นายนายอุดม อนันตะ (หมู่ที่ ๔)	เพื่อให้การระบายน้ำคลองตัว และเพื่อป้องกันปัญหาน้ำท่วมขังในพื้นที่	ก่อสร้างตาดลำเหมือง ขนาด ปากกว้าง ๑.๐ ม. ก้นกว้าง ๐.๓๐ ลึก ๐.๕๐ ม.ยาว ๘๓๗ ม.	-	-	-	-	๘๓๗,๐๐๐	ก่อสร้างตามแบบที่กำหนด	การระบายน้ำคลองตัว ไม่มีปัญหาน้ำท่วมขัง	กองช่าง



## (๑) แผนงานอุตสาหกรรมและการโยธา

ที่	โครงการ	วัตถุประสงค์	เป้าหมาย (ผลผลิตของโครงการ)	งบประมาณ					ตัวชี้วัด (KPI)	ผลลัพธ์ที่คาดว่าจะได้รับ	หน่วยงาน รับผิดชอบหลัก
				๒๕๖๖ (บาท)	๒๕๖๗ (บาท)	๒๕๖๘ (บาท)	๒๕๖๙ (บาท)	๒๕๗๐ (บาท)			
๘๐	โครงการก่อสร้างกำแพงกันดินบ้านแม่ซ้อน (หมู่ที่ ๔)	เพื่อป้องกันการทรุดตัวของดิน ทำให้การระบายน้ำคล่องตัวและป้องกันน้ำท่วมในเขตพื้นที่	ก่อสร้างกำแพงกันดินบ้านแม่ซ้อน บริเวณหลังวัดสะอาดชัยศรี ม.๔ ความสูงด้านทิศตะวันตก สูง ๒.๖๕ ม. ยาว ๕๐.๐๐ ม. ด้านทิศตะวันออก สูง ๒.๓๐ ม. ยาว ๕๐.๐๐ ม.	-	๑,๕๗๕,๐๐๐	-	-	-	ก่อสร้างตามแบบที่กำหนด	สามารถป้องกันการทรุดตัวของดิน ทำให้การระบายน้ำคล่องตัวและป้องกันน้ำท่วมในเขตพื้นที่	กองช่าง
๘๑	โครงการติดตั้งเสียงตามสายในหมู่บ้านบ้านแม่ซ้อน (หมู่ที่ ๔)	เพื่อประชาสัมพันธ์ข่าวสารให้มีประสิทธิภาพอย่างทั่วถึง	ติดตั้งเครื่องขยายเสียงจำนวน ๑๑ จุด พร้อมติดตั้งลำโพงฮอร์น จำนวน ๒๐ ตัว	-	๓๐๗,๐๐๐	-	-	-	ติดตั้งตามแบบที่กำหนด	ประชาชนได้รับข่าวสารอย่างทั่วถึง	กองช่าง

## (๑) แผนงานอุตสาหกรรมและการโยธา

ที่	โครงการ	วัตถุประสงค์	เป้าหมาย (ผลผลิตของโครงการ)	งบประมาณ					ตัวชี้วัด (KPI)	ผลลัพธ์ที่คาดว่าจะได้รับ	หน่วยงาน รับผิดชอบหลัก
				๒๕๖๖ (บาท)	๒๕๖๗ (บาท)	๒๕๖๘ (บาท)	๒๕๖๙ (บาท)	๒๕๗๐ (บาท)			
๘๒	โครงการก่อสร้าง ถนนคอนกรีตเสริมเหล็กพร้อมไหล่ทาง หมู่ที่ ๔	เพื่อพัฒนาเส้นทางคมนาคมให้ได้มาตรฐานลดอุบัติเหตุจากการใช้ยานพาหนะสัญจรบนถนน	ก่อสร้างถนนคอนกรีตเสริมเหล็ก ตั้งแต่ถนนทางหลวงแผ่นดินสาย ๑๑๗๘ ไปเชื่อมต่อกับถนนคอนกรีตเสริมเหล็กเดิม ขนาดกว้าง ๖.๐๐ เมตร หนา ๐.๑๕ เมตร ยาว ๗๖.๐๐ เมตร หรือมีพื้นที่ไม่น้อยกว่า ๕๕๖.๐๐ ตารางเมตร พร้อมไหล่ทางลูกรังสองข้างทาง ขนาดกว้าง ๐.๕๐ เมตร หนา ๐.๑๕ เมตร ยาวรวม ๑๕๒.๐๐ เมตร	-	๓๑๒,๐๐๐	-	-	-	ก่อสร้างตามแบบที่กำหนด	ประชาชนมีถนนสำหรับไว้ใช้สัญจรไป-มาได้อย่างสะดวกและปลอดภัยในการใช้ถนน	กองช่าง
๘๓	โครงการซ่อมแซม หมู่ที่ ๔	เพื่อใช้เป็นสถานที่ประกอบพิธีฌาปนกิจศพตามหลักศาสนา	ซ่อมแซมเมรุ บริเวณสุสานบ้านแม่ซ้อน หมู่ที่ ๔ ขนาด ๕.๐๐ กว้าง ๘.๐๐ เมตร จำนวน ๑ หลัง	-	-	๕๐๐,๐๐๐	-	-	จำนวน ๑ หลัง	ประชาชนมีสถานที่ประกอบพิธีฌาปนกิจศพตามหลักศาสนา	กองช่าง

## (๑) แผนงานอุตสาหกรรมและการโยธา

ที่	โครงการ	วัตถุประสงค์	เป้าหมาย (ผลผลิตของโครงการ)	งบประมาณ					ตัวชี้วัด (KPI)	ผลลัพธ์ที่คาดว่าจะได้รับ	หน่วยงาน รับผิดชอบหลัก
				๒๕๖๖ (บาท)	๒๕๖๗ (บาท)	๒๕๖๘ (บาท)	๒๕๖๙ (บาท)	๒๕๗๐ (บาท)			
๘๔	โครงการขยายไหล่ทางคอนกรีตเสริมเหล็ก หมู่ที่ ๔	เพื่อสะดวกในการเดินทาง	ขยายไหล่ทาง คสล. สองฝั่งทาง ฝั่งซ้ายทางตั้งแต่สามแยกบ้านนางเทียมจันทร์ ทองพินิจ ไปจนถึงลำห้วยสาธารณะ หมู่ที่ ๔ ขนาดกว้าง ๐.๖๐ - ๑.๖๐ เมตร หนา ๐.๑๕ เมตร ยาว ๔๑๕.๐๐ เมตร หรือมีพื้นที่ไม่น้อยกว่า ๔๐๐.๑๑ ตารางเมตร ฝั่งขวาทาง ขนาดกว้าง ๐.๓๐ - ๑.๕๐ เมตร หนา ๐.๑๕ เมตร ยาว ๔๒๐.๐๐ เมตร หรือมีพื้นที่ไม่น้อยกว่า ๒๘๗.๑๒ ตารางเมตร	-	-	๔๑๐,๐๐๐	-	-	ก่อสร้างตามแบบที่กำหนด	ประชาชนเดินทางสะดวก	กองช่าง

## (๑) แผนงานอุตสาหกรรมและการโยธา

ที่	โครงการ	วัตถุประสงค์	เป้าหมาย (ผลผลิตของโครงการ)	งบประมาณ					ตัวชี้วัด (KPI)	ผลลัพธ์ที่คาดว่าจะได้รับ	หน่วยงาน รับผิดชอบหลัก
				๒๕๖๖ (บาท)	๒๕๖๗ (บาท)	๒๕๖๘ (บาท)	๒๕๖๙ (บาท)	๒๕๗๐ (บาท)			
๘๕	โครงการก่อสร้างถนนคอนกรีตเสริมเหล็ก หมู่ที่ ๔	เพื่อพัฒนาเส้นทางคมนาคมให้ได้มาตรฐานลดอุบัติเหตุจากการใช้ยานพาหนะสัญจรบนถนน	ก่อสร้างถนน คสล. ตั้งแต่ซอยแยก ถนน ชม.ถ ๔๗/๐๐๔ สายแม่ฮ่องแยก ทล.๑๐๗ ไปจนถึงซอยแยกซอย ถนน ชม.ถ ๔๗/๐๐๕ ซอย๑๒ หมู่ที่ ๔ บ้านแม่ฮ่อง ขนาดกว้าง ๑.๐๐-๓.๐๐ เมตร หนา ๐.๑๕ เมตร ยาว ๖๗.๐๐ เมตร หรือมีพื้นที่ไม่น้อยกว่า ๑๓๙.๕๖ ตารางเมตร	-	-	๘๕๐,๐๐๐	-	-	ถนนที่ทำได้มาตรฐานของ อปท	ประชาชนมีถนนสำหรับไว้ใช้สัญจรไป-มาได้อย่างสะดวกและปลอดภัยในการใช้ถนน	กองช่าง

## (๑) แผนงานอุตสาหกรรมและการโยธา

ที่	โครงการ	วัตถุประสงค์	เป้าหมาย (ผลผลิตของโครงการ)	งบประมาณ					ตัวชี้วัด (KPI)	ผลลัพธ์ที่คาดว่าจะได้รับ	หน่วยงาน รับผิดชอบ หลัก
				๒๕๖๖ (บาท)	๒๕๖๗ (บาท)	๒๕๖๘ (บาท)	๒๕๖๙ (บาท)	๒๕๗๐ (บาท)			
๘๖	โครงการปรับปรุงระบบประปาหมู่บ้าน หมู่ที่ ๔	เพื่อให้ประชาชนมีน้ำสะอาดใช้อุปโภค-บริโภคอย่างทั่วถึง	วางท่อเมนต่อน้ำประปาหมู่บ้าน จากหน้าสำนักงานเทศบาลตำบลเมืองยาง ไปจนถึงเขตเทศบาลตำบลเมืองยาง ฝั่งซ้ายทาง โดยวางท่อ PVC ขนาดเส้นผ่านศูนย์กลาง ๔ นิ้ว ยาว ๒,๒๘๐.๐๐ เมตร ฝั่งขวา โดยวางท่อ PVC ขนาดเส้นผ่านศูนย์กลาง ๔ นิ้ว ยาว ๑,๒๒๙.๐๐ เมตร รวมความยาว ๓,๕๐๙.๐๐ เมตร	-	-	๑,๔๖๕,๔๓๘	-	-	ก่อสร้างตามแบบที่กำหนด	ประชาชนได้มีน้ำไว้ใช้ในการอุปโภคบริโภคอย่างทั่วถึง	กองช่าง
๘๗	โครงการก่อสร้างลานคสล. อเนกประสงค์ บริเวณที่สาธารณประโยชน์ประจำหมู่บ้าน (หมู่ที่ ๙)	เพื่อให้ชุมชนประกอบกิจกรรมส่วนรวมของประชาชนในหมู่บ้าน	ขนาดกว้าง ๑๕.๐๐ ม. ยาว ๒๐.๐ ม. สูง ๒-๓ ม. หรือความจุไม่น้อยกว่า ๖๐๐-๙๐๐ ลบ.ม.	-	-	-	๕๒๕,๐๐๐	-	ก่อสร้างตามแบบที่กำหนด	ชุมชนมีสถานที่ประกอบกิจกรรมส่วนรวมของประชาชนในหมู่บ้าน	กองช่าง

## (๑) แผนงานอุตสาหกรรมและการโยธา

ที่	โครงการ	วัตถุประสงค์	เป้าหมาย (ผลผลิตของโครงการ)	งบประมาณ					ตัวชี้วัด (KPI)	ผลลัพธ์ที่คาดว่าจะได้รับ	หน่วยงาน รับผิดชอบหลัก
				๒๕๖๖ (บาท)	๒๕๖๗ (บาท)	๒๕๖๘ (บาท)	๒๕๖๙ (บาท)	๒๕๗๐ (บาท)			
๘๘	โครงการปรับปรุงผิวจราจร แบบ Overlay แอสฟัลต์คอนกรีตจากแยกสะพานบ้านนายอ้วน โกฎิแก้ว ถึงบ้านนายอินสม โป่งเมือง (หมู่ที่ ๙)	เพื่อปรับปรุงผิวจราจรที่ชำรุดเป็นหลุมเป็นบ่อให้มีสภาพที่ดีขึ้น ลดอุบัติเหตุจากการใช้ยานพาหนะสัญจรบนถนน	ขนาดผิวจราจรกว้าง ๔.๐๐ เมตร ยาว ๑๗๕ เมตร หนา ๐.๐๕ เมตร หรือพื้นที่ใช้สอยไม่น้อยกว่า ๗๐๐ ตารางเมตร	-	๓๕๔,๐๐๐	-	-	-	ถนนที่ทำได้มาตรฐานของ อปท	ผิวจราจรมีสภาพที่ดี ประชาชนมีความปลอดภัยในการใช้ถนน	กองช่าง
๘๙	โครงการก่อสร้างคลองส่งน้ำ คสล. ลำเหมืองสาธารณประโยชน์ ต่อจากคลองส่งน้ำ คสล.เดิม จากที่นายนายวัลลภ โกฎิแก้ว ไปทางทิศตะวันออก (หมู่ที่ ๙)	เพื่อให้การระบายน้ำคลองตัวและเพื่อป้องกันปัญหาน้ำท่วมขังในพื้นที่	ขนาด ปากกว้าง ๒.๐ ม. ก้นกว้าง ๑.๐ ม. ลึก ๑.๐ ม. ยาว ๔๒๗ ม.	-	-	-	๖๕๐,๐๐๐	-	ก่อสร้างตามแบบที่กำหนด	การระบายน้ำคลองตัว ไม่มีปัญหาน้ำท่วมขัง	กองช่าง

## (๑) แผนงานอุตสาหกรรมและการโยธา

ที่	โครงการ	วัตถุประสงค์	เป้าหมาย (ผลผลิตของโครงการ)	งบประมาณ					ตัวชี้วัด (KPI)	ผลลัพธ์ที่คาดว่าจะได้รับ	หน่วยงาน รับผิดชอบหลัก
				๒๕๖๖ (บาท)	๒๕๖๗ (บาท)	๒๕๖๘ (บาท)	๒๕๖๙ (บาท)	๒๕๗๐ (บาท)			
๙๐	โครงการก่อสร้างถังเก็บน้ำใส พร้อมอุปกรณ์ บริเวณที่ดินนสล. สาธารณประโยชน์ (ป่าช้าบ้านม่วงจัม) หมู่ที่ ๙	เพื่อกักเก็บน้ำ และกระจายน้ำเพื่อการอุปโภค-บริโภค	ก่อสร้างถังเก็บน้ำใส ความจุไม่น้อยกว่า ๑๐๐ ลบ.ม.	๕๐๐,๐๐๐	-	-	-	-	ก่อสร้างตามแบบที่กำหนด	มีแหล่งกักเก็บน้ำ และกระจายน้ำเพื่อการอุปโภค-บริโภค	กองช่าง
๙๑	โครงการก่อสร้างสะพานข้ามลำห้วยโป่งขาม บริเวณข้างหอเสื่อบ้าน-ข้างบ้านนางมาลา มิตรสนธิ (หมู่ที่ ๙)	เพื่อให้ประชาชนในชุมชนและประชาชนทั่วไปมีเส้นทางในการสัญจรได้สะดวกขึ้น	ขนาดกว้าง ๒.๐๐ เมตร ยาว ๓๐.๐๐ เมตร	-	-	-	-	๒๐๐,๐๐๐	ก่อสร้างตามแบบที่กำหนด	ประชาชนได้รับความปลอดภัยและสะดวกในการสัญจร	กองช่าง
๙๒	โครงการก่อสร้างฝายน้ำล้นลำห้วยโป่งขาม บริเวณใกล้หอเสื่อบ้าน (หมู่ที่ ๙)	เพื่อให้การระบายน้ำคล่องตัว	ก่อสร้างฝาย คสล.ความยาว ๑๖-๑๘ เมตร	-	-	-	๑๕๐,๐๐๐	-	ก่อสร้างตามแบบที่กำหนด	การระบายน้ำคล่องตัว	กองช่าง

## (๑) แผนงานอุตสาหกรรมและการโยธา

ที่	โครงการ	วัตถุประสงค์	เป้าหมาย (ผลผลิตของโครงการ)	งบประมาณ					ตัวชี้วัด (KPI)	ผลลัพธ์ที่คาดว่าจะได้รับ	หน่วยงาน รับผิดชอบ หลัก
				๒๕๖๖ (บาท)	๒๕๖๗ (บาท)	๒๕๖๘ (บาท)	๒๕๖๙ (บาท)	๒๕๗๐ (บาท)			
๔๓	โครงการปรับปรุงผิวจราจร แบบ OVERLAY ด้วยแอสฟัลท์คอนกรีต ถนนสายหลักบ้านม่วงงัม (หมู่ที่ ๙)	เพื่อพัฒนาเส้นทางคมนาคมให้ได้มาตรฐาน ลดอุบัติเหตุจากการใช้ยานพาหนะสัญจรบนถนน	ปรับปรุงผิวจราจร แบบ OVERLAY ด้วยแอสฟัลท์คอนกรีต ตั้งแต่ผิวแอสฟัลท์เดิมไปจนถึง สะพานข้ามลำห้วยโป่งขาม ขนาดกว้าง ๓.๘๐ - ๕.๙๐ เมตร โดยมีความยาวรวม ๒๒๕.๐๐ เมตร หนา ๐.๐๕ เมตร มีพื้นที่แอสฟัลท์คอนกรีตไม่น้อยกว่า ๙๓๐.๖๕ ตารางเมตร	-	๔๖๕,๐๐๐	-	-	-	ถนนที่ทำได้มาตรฐานของ อปท	ประชาชนมีความสะดวกและปลอดภัยในการสัญจร	กองช่าง
๔๔	โครงการปรับปรุงระบบประปาหมู่บ้าน หมู่ที่ ๙	เพื่อให้ประชาชนมีน้ำสะอาดใช้อุปโภค-บริโภคอย่างเพียงพอและทั่วถึง	ปรับปรุงอาคารระบบกรองน้ำผิวดิน ขนาด ๒๐ ลบ.ม./ชม. และถังเก็บน้ำใสขนาดความจุ ๑๐๐ ลบ.ม. จำนวน ๓ ถัง พร้อมติดตั้งระบบถังกรองน้ำเหล็ก ขนาด ๑.๐๐ X ๑.๕๐ เมตร จำนวน ๒ ถัง	-	๔๙๙,๖๐๐	-	-	-	ก่อสร้างตามแบบที่กำหนด	ประชาชนมีน้ำประปาในการอุปโภคบริโภคที่สะอาด และมีน้ำไว้ใช้อย่างเพียงพอและทั่วถึง	กองช่าง



## (๑) แผนงานอุตสาหกรรมและการโยธา

ที่	โครงการ	วัตถุประสงค์	เป้าหมาย (ผลผลิตของโครงการ)	งบประมาณ					ตัวชี้วัด (KPI)	ผลลัพธ์ที่คาดว่าจะได้รับ	หน่วยงาน รับผิดชอบหลัก
				๒๕๖๖ (บาท)	๒๕๖๗ (บาท)	๒๕๖๘ (บาท)	๒๕๖๙ (บาท)	๒๕๗๐ (บาท)			
๙๕	โครงการปรับปรุงผิวจราจร แบบoverlay ด้วยแอสฟัลท์คอนกรีต พร้อมขยายไหล่ทางคอนกรีตเสริมเหล็กสองข้างทาง หมู่ที่ ๙	เพื่อพัฒนาเส้นทางคมนาคมให้ได้มาตรฐานลดอุบัติเหตุจากการใช้ยานพาหนะสัญจรบนถนน	ปรับปรุงผิวจราจร แบบ overlay ด้วยแอสฟัลท์คอนกรีต ตั้งแต่ สีแยกบ้านนายยิ่งยศ โกฎแก้ว ไปจนถึงลำเหมืองหน้าวัดอัมพารามม่วงงัม หมู่ที่ ๙ ขนาดกว้าง ๓.๙๕ - ๔.๐๐ เมตร หนา ๐.๐๕ เมตร โดยมีความยาวรวม ๓๖๙.๐๐ เมตร มีพื้นที่แอสฟัลท์ติกคอนกรีตไม่น้อยกว่า ๑,๖๘๒.๖๐ ตารางเมตร พร้อมขยายไหล่ คสล. ฝั่งซ้ายทาง ขนาดกว้าง ๐.๗๕-๒.๔๐ เมตร โดยมีความยาวรวม ๔๒๒.๐๐ เมตร หนา ๐.๐๕ เมตร มีพื้นที่ไม่น้อยกว่า ๕๕๘.๓๐ ตารางเมตร ฝั่งขวาทาง ขนาดกว้าง ๐.๘๐-๑.๘๐ เมตร ยาวรวม ๔๒๒.๐๐ เมตร หนา ๐.๐๕ เมตร มีพื้นที่ไม่น้อยกว่า ๕๕๘.๓๐ ตารางเมตร	-	-	๑,๔๒๑,๔๑๐	-	-	ถนนที่ทำได้มาตรฐานของ อปท	ประชาชนมีถนนสำหรับไว้ใช้สัญจรไป-มาได้อย่างสะดวกและปลอดภัยในการใช้ถนน	กองช่าง

## (๑) แผนงานอุตสาหกรรมและการโยธา

ที่	โครงการ	วัตถุประสงค์	เป้าหมาย (ผลผลิตของโครงการ)	งบประมาณ					ตัวชี้วัด (KPI)	ผลลัพธ์ที่คาดว่าจะได้รับ	หน่วยงาน รับผิดชอบ หลัก
				๒๕๖๖ (บาท)	๒๕๖๗ (บาท)	๒๕๖๘ (บาท)	๒๕๖๙ (บาท)	๒๕๗๐ (บาท)			
๙๖	โครงการปรับปรุงระบบประปาหมู่บ้าน (หมู่ที่ ๑๐)	เพื่อประชาชนมีน้ำสะอาดใช้อุปโภค-บริโภคอย่างทั่วถึง	๑. ขุดเจาะบ่อบาดาล ๒. ติดตั้งระบบสูบน้ำพลังงานแสงอาทิตย์	-	-	-	๖๕๐,๐๐๐	-	ก่อสร้างตามแบบที่กำหนด	ประชาชนมีน้ำสะอาดใช้อุปโภค-บริโภค	กองช่าง
๙๗	โครงการก่อสร้างรางส่งน้ำ คลส. บริเวณ ลำเหมือง สาธารณประโยชน์ข้างนา นายจรวัย ใจมูล (หมู่ที่ ๑๐)	เพื่อให้การระบายน้ำคลองตัว และเพื่อป้องกันปัญหาน้ำท่วมขังในพื้นที่	ก่อสร้างรางส่งน้ำ คลส. ขนาดปากรางกว้าง ๓.๐ ม. ก้นรางกว้าง ๐.๓๐ ม. ลึก ๐.๖๐ ม. ยาว ๑๑๒ ม.	-	-	-	-	๑๖๐,๐๐๐	ก่อสร้างตามแบบที่กำหนด	การระบายน้ำคลองตัว	กองช่าง
๙๘	โครงการปรับปรุงผิวจราจร แบบแอสฟัลท์คอนกรีต โดยวิธี Overlay ถนนสาย ชม.ถ.๔๗-๐๐๒ (ถนนเทศบาลซอย ๒๔) หมู่ที่ ๒ จากทางหลวงแผ่นดินหมายเลข ๑๑๗๘ หมู่ที่ ๒ - สามแยกหมู่ที่ ๑๐ (หมู่ที่ ๑๐)	เพื่อปรับปรุงผิวจราจรที่ชำรุดเป็นหลุมเป็นบ่อให้มีสภาพที่ดีขึ้น ลดอุบัติเหตุจากการใช้ยานพาหนะสัญจรบนถนน	ขนาดผิวจราจรกว้าง ๔.๐๐ - ๖.๐๐ เมตร หนา ๐.๐๕ เมตร ยาว ๔๘๑.๐๐ เมตร หรือพื้นที่ใช้สอยไม่น้อยกว่า ๔,๒๔๑ ตร.ม.	-	-	-	๒,๑๘๒,๗๐๐	-	ถนนที่ทำได้ตามมาตรฐานของ อบท	ผิวจราจรมีสภาพที่ดี ประชาชนมีความปลอดภัยในการใช้ถนน	กองช่าง

## (๑) แผนงานอุตสาหกรรมและการโยธา

ที่	โครงการ	วัตถุประสงค์	เป้าหมาย (ผลผลิตของโครงการ)	งบประมาณ					ตัวชี้วัด (KPI)	ผลลัพธ์ที่คาดว่าจะได้รับ	หน่วยงาน รับผิดชอบหลัก
				๒๕๖๖ (บาท)	๒๕๖๗ (บาท)	๒๕๖๘ (บาท)	๒๕๖๙ (บาท)	๒๕๗๐ (บาท)			
๙๙	โครงการก่อสร้างระบบกรองน้ำบาดาล (หมู่ที่ ๑๐)	เพื่อประชาชนมีน้ำสะอาดใช้อุปโภค-บริโภคอย่างทั่วถึง	ก่อสร้างระบบกรองน้ำบาดาลขนาด ๑๐ ม./ชม. (แบบกรมทรัพยากรน้ำ)	-	-	-	-	๓๐๐,๐๐๐	ก่อสร้างตามแบบที่กำหนด	ประชาชนมีน้ำสะอาดใช้อุปโภค-บริโภค	กองช่าง
๑๐๐	โครงการปรับปรุงผิวจราจร แบบแอสฟัลท์คอนกรีต โดยวิธี Overlay ถนน คสล. เทศบาล ซอย ๗ เชื่อมต่อ เทศบาลซอย ๑ บ.สัน จากแยกศาลาอเนกประสงค์-สามแยกบ้านนางศรีมาลา ญาติมาก (หมู่ที่ ๑๐)	เพื่อปรับปรุงผิวจราจรที่ชำรุดเป็นหลุมเป็นบ่อให้มีสภาพที่ดีขึ้น ลดอุบัติเหตุจากการใช้ยานพาหนะสัญจรบนถนน	ขนาดผิวจราจรกว้าง ๕.๐๐-๕.๐๐ เมตร หนา ๐.๑๕ เมตร ยาว ๙๖๕ เมตร หรือพื้นที่ใช้สอยไม่น้อยกว่า ๗,๓๕๒ ตร.ม.	-	-	-	-	๑,๗๕๐,๐๐๐	ถนนที่ทำได้มาตรฐานของ อบท	ผิวจราจรมีสภาพที่ดี ประชาชนมีความปลอดภัยในการใช้ถนน	กองช่าง
๑๐๑	โครงการก่อสร้างถังเก็บน้ำใสสำหรับระบบประปา (หมู่ที่ ๑๐)	เพื่อให้มีที่พักน้ำ ถังเก็บน้ำใช้ในฤดูแล้ง	ถังเก็บน้ำใสขนาด ๑๐๐.๐๐ ลบ.ม.	-	-	-	๑,๐๐๐,๐๐๐	-	จำนวน ๑ แห่ง	ประชาชนมีน้ำเพียงพอต่อการอุปโภค-บริโภค	กองช่าง

## (๑) แผนงานอุตสาหกรรมและการโยธา

ที่	โครงการ	วัตถุประสงค์	เป้าหมาย (ผลผลิตของโครงการ)	งบประมาณ					ตัวชี้วัด (KPI)	ผลลัพธ์ที่คาดว่าจะได้รับ	หน่วยงาน รับผิดชอบ หลัก
				๒๕๖๖ (บาท)	๒๕๖๗ (บาท)	๒๕๖๘ (บาท)	๒๕๖๙ (บาท)	๒๕๗๐ (บาท)			
๑๐๒	โครงการขยายเขต ประปาหมู่บ้าน วางท่อ เมนจ่ายน้ำ (หมู่ที่ ๑๐)	เพื่อขยายเขต ประปาให้ทั่วหมู่บ้าน	ระยะทางประมาณ ๓,๐๐๐ เมตร	-	-	-	-	๕๐๐,๐๐๐	ก่อสร้าง ตามแบบที่ กำหนด	ประชาชนมีน้ำ สะอาดใช้ อุปโภค- บริโภคอย่าง ทั่วถึง	กองช่าง
๑๐๓	โครงการปรับปรุงถนน คสล. สายเทศบาล ซอย ๒๔ เชื่อมต่อซอย ๑/๑ เชื่อมต่อซอย ๗/๒ (แยกบ้านนาง บัวลอย ชาวคม - แยกบ้านนางเรือนคำ จิตรฐาน -แยกบ้าน นางสุนีย์ พรหมมา แบบ Overlay ด้วย แอสฟัลต์คอนกรีต (หมู่ที่ ๑๐)	เพื่อปรับปรุงผิว จราจรที่ชำรุดเป็น หลุมเป็นบ่อให้มี สภาพที่ดีขึ้น ลดอุบัติเหตุจาก การไถยานพาหนะ สัญจรบนถนน	ขนาดผิวจราจรกว้าง ๔.๐๐ เมตร หนา ๐.๐๕ เมตร ยาวรวม ๖๕๕ เมตร หรือพื้นที่ใช้สอยไม่ น้อยกว่า ๒,๖๒๐ ตร.ม.	-	-	-	๑,๐๕๐,๐๐๐	-	ถนนที่ทำ ได้ มาตรฐาน ของ อปท	ประชาชนมี ความ ปลอดภัยและ มีความสะดวก ในใช้เส้นทาง	กองช่าง

## (๑) แผนงานอุตสาหกรรมและการโยธา

ที่	โครงการ	วัตถุประสงค์	เป้าหมาย (ผลผลิตของโครงการ)	งบประมาณ					ตัวชี้วัด (KPI)	ผลลัพธ์ที่คาดว่าจะได้รับ	หน่วยงาน รับผิดชอบหลัก
				๒๕๖๖ (บาท)	๒๕๖๗ (บาท)	๒๕๖๘ (บาท)	๒๕๖๙ (บาท)	๒๕๗๐ (บาท)			
๑๐๔	โครงการก่อสร้างถนน คสล. ซอย ๒/๔ (ม.๑๐)	เพื่อให้ประชาชนได้ มีถนนสำหรับใช้ใ นการคมนาคมได้ อย่างสะดวกรวดเร็ว	บ้านนายบุญเลิศ แก้ว ประการ ถึงนายอนน ต์แปง กว้าง ๔.๐๐ เมตร ยาวประมาณ ๑๕๐ เมตร หนา ๐.๑๕ เมตร	-	-	-	๔๐๐,๐๐๐	-	ถนนที่ทำ ได้ มาตรฐาน ของ อปท	ประชาชน ได้รับความ สะดวกในการ สัญจร	กองช่าง
๑๐๕	โครงการก่อสร้างถนน คสล. ซอย ๒/๒ (ม.๑๐)	เพื่อให้ประชาชนได้ มีถนนสำหรับใช้ใ นการคมนาคมได้ อย่างสะดวกรวดเร็ว	สวนนายธวัชชัย เขื่อน แก้ว ถึงลำเหลียง กว้าง ๔.๐๐ เมตร ยาวประมาณ ๗๐.๐๐ เมตร หนา ๐.๑๕ เมตร	๒๑๐,๐๐๐	-	-	-	-	ถนนที่ทำ ได้ มาตรฐาน ของ อปท	ประชาชน ได้รับความ สะดวกในการ สัญจร	กองช่าง
๑๐๖	โครงการก่อสร้างถนน คสล. จากสวนนาย ประเสริฐ คำทนเสื่อ ถึงสวนนายจงเจตน์ พระบาง (ม.๑๐)	เพื่อให้ประชาชนได้ มีถนนสำหรับใช้ใ นการคมนาคมได้ อย่างสะดวกรวดเร็ว	กว้าง ๔.๐๐ เมตร ยาว ประมาณ ๕๐.๐๐ เมตร หนา ๐.๑๕ เมตร	-	-	๑๕๐,๐๐๐	-	-	ถนนที่ทำ ได้ มาตรฐาน ของ อปท	ประชาชน ได้รับความ สะดวกในการ สัญจร	กองช่าง

## (๑) แผนงานอุตสาหกรรมและการโยธา

ที่	โครงการ	วัตถุประสงค์	เป้าหมาย (ผลผลิตของโครงการ)	งบประมาณ					ตัวชี้วัด (KPI)	ผลลัพธ์ที่คาดว่าจะได้รับ	หน่วยงาน รับผิดชอบหลัก
				๒๕๖๖ (บาท)	๒๕๖๗ (บาท)	๒๕๖๘ (บาท)	๒๕๖๙ (บาท)	๒๕๗๐ (บาท)			
๑๐๗	โครงการก่อสร้างถนนคสล. จากปากทางเข้าถนนหมู่ที่ ๓ จนถึงที่นา นายจันทร์ตา วงศ์หาร (หมู่ที่ ๑๐)	เพื่อให้ประชาชนมีเส้นทางในการสัญจรไป-มา ได้รับความสะดวกมากยิ่งขึ้น	ถนนกว้าง ๕.๐๐ เมตร ยาว ๔๕๐ เมตร หนา ๐.๑๕ เมตร	-	๙๕๐,๐๐๐	-	-	-	ถนนที่ทำได้ มาตรฐานของ อบท	ประชาชนได้รับความสะดวกในการสัญจร	กองช่าง
๑๐๘	โครงการก่อสร้างถนนคสล. สายเทศบาลซอย ๑/๒ หมู่ที่ ๑๐	เพื่อให้ประชาชนได้มีถนนสำหรับใช้ในการคมนาคมได้อย่างสะดวกรวดเร็ว	ข้างบ้านนายจิ้น ปัญญาเลิศ-บ้าน นายตา สร้อยทา (หมู่ที่ ๑๐) ก่อสร้างถนน คสล.ขนาดผิวจราจรกว้าง ๓.๐ เมตร หนา ๐.๑๕ เมตร ยาว ๔๖.๐ เมตร หรือพื้นที่ใช้สอยไม่น้อยกว่า ๑๓๘ ตร.ม.	๙๗,๐๐๐	-	-	-	-	ถนนที่ทำได้ มาตรฐานของ อบท	ประชาชนได้รับความสะดวกในการสัญจร	กองช่าง

## (๑) แผนงานอุตสาหกรรมและการโยธา

ที่	โครงการ	วัตถุประสงค์	เป้าหมาย (ผลผลิตของโครงการ)	งบประมาณ					ตัวชี้วัด (KPI)	ผลลัพธ์ที่คาดว่าจะได้รับ	หน่วยงาน รับผิดชอบหลัก
				๒๕๖๖ (บาท)	๒๕๖๗ (บาท)	๒๕๖๘ (บาท)	๒๕๖๙ (บาท)	๒๕๗๐ (บาท)			
๑๐๙	โครงการก่อสร้างถนนคอนกรีตเสริมเหล็กจากสวนนายจ่านงค์ดวงแก้ว ไปทางทิศตะวันออกและทิศใต้ (หมู่ที่ ๑๐)	เพื่อให้ประชาชนมีเส้นทางในการสัญจรไป-มา ได้รับความสะดวกมากยิ่งขึ้น	ช่วงที่ ๑ ผิวจราจรกว้าง ๕.๐๐ เมตร ยาว ๒๐๐.๐๐ เมตร หนา ๐.๑๕ เมตร หรือมีพื้นที่ไม่น้อยกว่า ๘๐๐.๐๐ ตารางเมตร ช่วงที่ ๒ ผิวจราจรกว้าง ๓.๐๐ เมตร ยาว ๑๑.๐๐ เมตร หนา ๐.๑๕ เมตร หรือมีพื้นที่ไม่น้อยกว่า ๓๓.๐๐ ตารางเมตร รวม ๒ ช่วง มีพื้นที่ไม่น้อยกว่า ๘๓๓.๐๐ ตารางเมตร	๔๙๙,๐๐๐	-	-	-	-	ถนนที่ทำได้มาตรฐานของ อปท	ประชาชนได้รับความสะดวกในการสัญจร	กองช่าง
๑๑๐	โครงการปรับปรุงระบบประปาหมู่บ้าน (หมู่ที่ ๑๐)	เพื่อประชาชนมีน้ำสะอาดใช้อุปโภค-บริโภคอย่างทั่วถึง	ก่อสร้างบ่อบักน้ำคสล. ขนาดความกว้าง ๕.๐๐ x ๕.๐๐ เมตร ลึก ๓.๐๐ เมตร และวางท่อเมนตีประปาความยาวรวม ๑,๑๒๔ เมตร	-	๕๙๗,๐๐๐	-	-	-	ก่อสร้างตามแบบที่กำหนด	ประชาชนได้มีน้ำไว้ใช้ในการอุปโภคบริโภคอย่างทั่วถึง	กองช่าง

## (๑) แผนงานอุตสาหกรรมและการโยธา

ที่	โครงการ	วัตถุประสงค์	เป้าหมาย (ผลผลิตของโครงการ)	งบประมาณ					ตัวชี้วัด (KPI)	ผลลัพธ์ที่คาดว่าจะได้รับ	หน่วยงาน รับผิดชอบหลัก
				๒๕๖๖ (บาท)	๒๕๖๗ (บาท)	๒๕๖๘ (บาท)	๒๕๖๙ (บาท)	๒๕๗๐ (บาท)			
๑๑๑	โครงการติดตั้งเสียงตามสายภายในหมู่บ้านบ้านสัน (หมู่ที่ ๑๐)	เพื่อประชาสัมพันธ์ข่าวสารให้มีความมีประสิทธิภาพอย่างทั่วถึง	ติดตั้งเสียงตามสายชุมชน บ้านสัน หมู่ที่ ๑๐ จำนวน ๑ ระบบ	๕๐๐,๐๐๐	-	-	-	-	ก่อสร้างตามแบบที่กำหนด	ประชาชนได้รับข่าวสารอย่างทั่วถึง	กองช่าง
๑๑๒	โครงการก่อสร้างถนนคอนกรีตเสริมเหล็ก หมู่ที่ ๑ จากนายอุดม แก้วประกาย ไปทางทิศตะวันตกบ้านสัน (หมู่ที่ ๑๐)	เพื่อให้ประชาชนเดินทางสัญจรและการคมนาคมขนส่งเป็นไปด้วยความสะดวกรวดเร็ว	ก่อสร้างถนน คสล. สายจากบ้านนายอุดม แก้วประกาย ไปทางทิศตะวันตก ขนาดกว้าง ๔.๐๐ ม. ยาว ๑๕๖.๐๐ ม. หรือมีพื้นที่ไม่น้อยกว่า ๖๒๔.๐๐ ตร.ม.	๕๐๐,๐๐๐	-	-	-	-	ถนนที่ทำได้มาตรฐานของ อปท	ประชาชนมีความปลอดภัยและมีความสะดวกในใช้เส้นทาง	กองช่าง



## (๑) แผนงานอุตสาหกรรมและการโยธา

ที่	โครงการ	วัตถุประสงค์	เป้าหมาย (ผลผลิตของโครงการ)	งบประมาณ					ตัวชี้วัด (KPI)	ผลลัพธ์ที่คาดว่าจะได้รับ	หน่วยงาน รับผิดชอบหลัก
				๒๕๖๖ (บาท)	๒๕๖๗ (บาท)	๒๕๖๘ (บาท)	๒๕๖๙ (บาท)	๒๕๗๐ (บาท)			
๑๑๓	โครงการก่อสร้างวางระบายน้ำรูปตัวยู แบบมีฝาปิด และฝาเหล็กปิดรางระบายน้ำเดิม หมู่ที่ ๑๐	เพื่อรองรับน้ำจากบ้านเรือนราษฎร และป้องกันน้ำท่วมบ้านเรือนประชาชน	ก่อสร้างวางระบายน้ำรูปตัวยู แบบมีฝาปิด บริเวณตั้งแต่สามแยกบ้านชกผ้า บ้านนางมาลี เชื้อนแก้ว จนถึงสามแยก บ้านนายศุภกิจ เยื้องกราย ขนาดกว้าง ๐.๓๐ เมตร ลึก ๐.๕๐ เมตร ยาว ๒๐๒.๐๐ เมตร และฝาเหล็ก ปิดรางระบายน้ำเดิม ยาว ๓๗.๐๐ เมตร	-	๔๗๔,๐๐๐	-	-	-	ก่อสร้างตามแบบที่กำหนด	สามารถรองรับน้ำจากบ้านเรือนราษฎร และป้องกันน้ำท่วมบ้านเรือนประชาชน	กองช่าง
๑๑๔	โครงการก่อสร้างศาลาณาปนสถาน หมู่ที่ ๑๐	เพื่อใช้เป็นสถานที่ประกอบพิธี ณาปนกิจศพตามหลักศาสนา	ก่อสร้างศาลา คสล. ๑ ชั้น บริเวณสุสานบ้านสัน หมู่ที่ ๑๐ ขนาดกว้าง ๕.๐๐ เมตร ยาวรวม ๓๕.๐๐ เมตร หรือมีพื้นที่ไม่น้อยกว่า ๑๕๐.๐๐ ตารางเมตร	-	-	๔๘๐,๐๐๐	-	-	จำนวน ๑ หลัง	ประชาชนมีสถานที่ประกอบพิธี ณาปนกิจศพตามหลักศาสนา	กองช่าง

## (๑) แผนงานอุตสาหกรรมและการโยธา

ที่	โครงการ	วัตถุประสงค์	เป้าหมาย (ผลผลิตของโครงการ)	งบประมาณ					ตัวชี้วัด (KPI)	ผลลัพธ์ที่คาดว่าจะได้รับ	หน่วยงาน รับผิดชอบหลัก
				๒๕๖๖ (บาท)	๒๕๖๗ (บาท)	๒๕๖๘ (บาท)	๒๕๖๙ (บาท)	๒๕๗๐ (บาท)			
๑๑๕	โครงการสูบน้ำด้วย พลังงานไฟฟ้าบริเวณ อ่างเก็บน้ำโป่งพาน (หมู่ที่ ๑๑)	เพื่อให้ประชาชนได้ มีน้ำใช้ในภาค เกษตรภายใน หมู่บ้าน	จำนวน ๑ โครงการ	๑,๕๐๐,๐๐๐	-	-	-	-	จำนวน ๑ โครงการ	ประชาชนมีน้ำ ใช้ในภาค เกษตรอย่าง ทั่วถึง	กองช่าง
๑๑๖	โครงการก่อสร้างศาลา อเนกประสงค์ ที่หอ เสื่อบ้าน (หมู่ที่ ๑๑)	เพื่อให้ชุมชนมี สถานที่เก็บของที่ใช้ เป็นส่วนกลางของ ชุมชน	ขนาดกว้าง ๑๐.๐๐ เมตร ยาว ๑๐.๐๐ เมตร	-	-	-	๓,๐๐๐,๐๐๐	-	จำนวน ๑ หลัง	ชุมชนมีสถานที่ เก็บของที่ใช้ เป็นส่วนกลาง ของชุมชน	กองช่าง
๑๑๗	โครงการปรับปรุงผิว จราจร แบบแอสฟัลท์ คอนกรีต โดยวิธี Overlay ถนน คสล. สาย ขม.ถ.๔๗- เทศบาล ซอย ๙ บ. หนองบัว จากบ้านนาย สมศักดิ์ บุญย้อย - สำนักสงฆ์มงคลนิมิต (หมู่ที่ ๑๑)	เพื่อปรับปรุงผิว จราจรที่ชำรุดเป็น หลุมเป็นบ่อให้มี สภาพที่ดีขึ้น ลดอุบัติเหตุจาก การไถ่ยานพาหนะ สัญจรบนถนน	ขนาดผิวจราจรกว้าง ๔.๐๐ ม. หน้า ๐.๐๕ เมตร ยาว ๘๖๐ เมตร หรือพื้นที่ใช้สอยไม่น้อย กว่า ๓,๔๕๐ ตร.ม.	-	-	-	๑,๓๗๖,๐๐๐	-	ถนนที่ ทำได้ มาตรฐาน ของ อปท	ผิวจราจรมี สภาพที่ดี ประชาชนมี ความปลอดภัย ในการใช้ถนน	กองช่าง

## (๑) แผนงานอุตสาหกรรมและการโยธา

ที่	โครงการ	วัตถุประสงค์	เป้าหมาย (ผลผลิตของโครงการ)	งบประมาณ					ตัวชี้วัด (KPI)	ผลลัพธ์ที่คาดว่าจะได้รับ	หน่วยงาน รับผิดชอบหลัก
				๒๕๖๖ (บาท)	๒๕๖๗ (บาท)	๒๕๖๘ (บาท)	๒๕๖๙ (บาท)	๒๕๗๐ (บาท)			
๑๑๘	โครงการปรับปรุงระบบประปาภูเขา (หมู่ที่ ๑๑)	เพื่อให้มีน้ำสะอาดสำหรับอุปโภค-บริโภค	ปรับปรุงระบบประปาภูเขา รายละเอียดตามแบบรูปที่เทศบาลตำบลเมืองยาง กำหนด	๓๐๐,๐๐๐	-	-	-	-	จำนวน ๑ โครงการ	ประชาชนมีน้ำใช้ในการอุปโภค-บริโภค	กองช่าง
๑๑๙	โครงการก่อสร้างลานอเนกประสงค์ คสล. บริเวณหอเจ้าบ้าน (หมู่ที่ ๑๑)	เพื่อให้ชุมชนประกอบกิจกรรมส่วนรวมของประชาชนในหมู่บ้าน	ขนาดพื้นที่ ๔๘๐.๐๐ ตร.ม.	-	-	-	-	๓๘๐,๐๐๐	ก่อสร้างตามแบบที่กำหนด	ประชาชนมีสถานที่สำหรับจัดกิจกรรมต่าง ๆ ร่วมกัน	กองช่าง
๑๒๐	โครงการปรับปรุงผิวจราจร แบบแอสฟัลท์คอนกรีต โดยวิธี Overlay ถนน คสล. สาย เทศบาล ซอย ๑๐ เชื่อมต่อซอย ๑๐/๑ เชื่อมต่อซอย ๑๑ บ.หนองบัว จากสามแยกอาคารอเนกประสงค์ - บ้านนางบุญใส ปินตาไฟ (หมู่ที่ ๑๑)	เพื่อปรับปรุงผิวจราจรที่ชำรุดเป็นหลุมเป็นบ่อให้มีสภาพที่ดีขึ้น ลดอุบัติเหตุจากการใช้ยานพาหนะสัญจรบนถนน	ขนาดผิวจราจรกว้าง ๔.๐๐ เมตร หนา ๐.๐๕ เมตร ยาว ๓๓๘.๐๐ เมตร หรือพื้นที่ใช้สอยไม่น้อยกว่า ๑,๓๕๒ ตร.ม.	-	-	-	๕๕๐,๐๐๐	-	ถนนที่ทำได้มาตรฐานของ อปท	ผิวจราจรมีสภาพที่ดี ประชาชนมีความปลอดภัยในการใช้ถนน	กองช่าง

## (๑) แผนงานอุตสาหกรรมและการโยธา

ที่	โครงการ	วัตถุประสงค์	เป้าหมาย (ผลผลิตของโครงการ)	งบประมาณ					ตัวชี้วัด (KPI)	ผลลัพธ์ที่คาดว่าจะได้รับ	หน่วยงาน รับผิดชอบหลัก
				๒๕๖๖ (บาท)	๒๕๖๗ (บาท)	๒๕๖๘ (บาท)	๒๕๖๙ (บาท)	๒๕๗๐ (บาท)			
๑๒๑	โครงการก่อสร้างถนนคสล. บ้านนายสะอาด แสงทิพย์ ไปเส้นทางท่อพ่อบ้านหนองบัว (หมู่ที่ ๑๑)	เพื่อให้ประชาชนได้มีถนนสำหรับใช้ในการคมนาคมได้อย่างสะดวกรวดเร็ว	ความกว้าง ๓.๕๐ เมตร ยาว ๑๕๖ เมตร ทน ๐.๑๕ เมตร	-	-	-	๓๐๐,๐๐๐	-	ถนนที่ทำได้มาตรฐานของ อปท	ประชาชนได้รับความสะดวกในการสัญจร	กองช่าง
๑๒๒	โครงการก่อสร้างรางระบายน้ำรูปตัวยูแบบมีฝาปิดจากบ้านนายถวิล แสงชัย จนถึงนายหยัน แสงดีบ (หมู่ที่ ๑๑)	เพื่อให้การระบายน้ำคลองตัว และเพื่อป้องกันปัญหาน้ำท่วมขังในพื้นที่	ขนาดกว้างภายใน ๐.๓๐ เมตร ลึก ๐.๕๐ เมตร ความยาว ๓๒๖ เมตร	-	-	-	๕๐๐,๐๐๐	-	ก่อสร้างตามแบบที่กำหนด	การระบายน้ำคลองตัว ไม่มีปัญหาน้ำท่วมขัง	กองช่าง
๑๒๓	โครงการก่อสร้างเรียงหินลำห้วยโป่งขาม ตั้งแต่สะพานจนสุดลำน้ำ (หมู่ที่ ๑๑)	เพื่อให้การระบายน้ำคลองตัว และเพื่อป้องกันปัญหาน้ำท่วมขังในพื้นที่	สูง ๑.๐๐ X ๓.๐๐ เมตร ยาว ๖๐๐.๐๐ เมตร	-	-	-	-	๑,๕๐๐,๐๐๐	ก่อสร้างตามแบบที่กำหนด	การระบายน้ำคลองตัว และเพื่อป้องกันปัญหาน้ำท่วมขังในพื้นที่	กองช่าง

## (๑) แผนงานอุตสาหกรรมและการโยธา

แบบ ผ ๐๒/๑

ที่	โครงการ	วัตถุประสงค์	เป้าหมาย (ผลผลิตของโครงการ)	งบประมาณ					ตัวชี้วัด (KPI)	ผลลัพธ์ที่คาดว่าจะได้รับ	หน่วยงาน รับผิดชอบหลัก
				๒๕๖๖ (บาท)	๒๕๖๗ (บาท)	๒๕๖๘ (บาท)	๒๕๖๙ (บาท)	๒๕๗๐ (บาท)			
๑๒๔	โครงการก่อสร้างฝารางน้ำเติมจากบ้านนางภาวินี ตีวง ไปจนถึงสวนนายทองคำ ผืนล้น (หมู่ที่ ๑๑)	เพื่อให้ประชาชนมีความปลอดภัยในการสัญจร	ความยาวของฝารางน้ำยาว ๓๐๐ เมตร	-	-	-	๓๐๐,๐๐๐	-	ก่อสร้างตามแบบที่กำหนด	ประชาชนมีความปลอดภัยในการสัญจร	กองช่าง
๑๒๕	โครงการก่อสร้างรั้วคอนกรีตเสริมเหล็กกั้นลานอเนกประสงค์กลางหมู่บ้าน (หมู่ที่ ๑๑)	เพื่อให้มีรั้วกั้นลานอเนกประสงค์	ยาว ๖๖.๐๐ เมตร สูง ๑.๐๐ เมตร	-	-	-	-	๖๖๐,๐๐๐	ก่อสร้างตามแบบที่กำหนด	พื้นที่มีความปลอดภัย เป็นสัดส่วน	กองช่าง
๑๒๖	โครงการก่อสร้างรางระบายน้ำรูปตัวยูแบบมีฝาปิด (หมู่ที่ ๑๑)	เพื่อให้การระบายน้ำคล่องตัว และเพื่อป้องกันปัญหาน้ำท่วมขังในพื้นที่	ช่วงที่ ๒ ขนาดกว้าง ๐.๕๐ เมตร ลึก ๐.๖๐ เมตร ยาว ๒๑๕.๐๐ เมตร	-	-	-	-	๖๔๕,๐๐๐	ก่อสร้างตามแบบที่กำหนด	การระบายน้ำคล่องตัว ไม่มีปัญหาน้ำท่วมขัง	กองช่าง

## (๑) แผนงานอุตสาหกรรมและการโยธา

ที่	โครงการ	วัตถุประสงค์	เป้าหมาย (ผลผลิตของโครงการ)	งบประมาณ					ตัวชี้วัด (KPI)	ผลลัพธ์ที่คาดว่าจะได้รับ	หน่วยงาน รับผิดชอบหลัก
				๒๕๖๖ (บาท)	๒๕๖๗ (บาท)	๒๕๖๘ (บาท)	๒๕๖๙ (บาท)	๒๕๗๐ (บาท)			
๑๒๗	โครงการปรับปรุงผิวจราจร แบบ OVERLAY ด้วยแอสฟัลท์คอนกรีต ถนนสายหลักบ้านหนองบัว (หมู่ที่ ๑๑)	เพื่อพัฒนาเส้นทางคมนาคมให้ได้มาตรฐาน ลดอุบัติเหตุจากการใช้ยานพาหนะสัญจรบนถนน	ปรับปรุงผิวจราจร แบบ OVERLAY ด้วยแอสฟัลท์คอนกรีต ตั้งแต่บ้านนางสาวกัญญาพัฒน์ ใจมูล ไปจนถึงสามแยกศาลาอเนกประสงค์บ้านหนองบัวขนาดกว้าง ๕.๐๐ - ๘.๕๐ เมตร โดยมีความยาวรวม ๒๖๘.๐๐ เมตร หนา ๐.๐๕ เมตร มีพื้นที่แอสฟัลท์คอนกรีตไม่น้อยกว่า ๑,๕๐๕๐๐ ตารางเมตร	-	๗๕๐,๐๐๐	-	-	-	ถนนที่ทำได้มาตรฐานของ อบท	ประชาชนมีความปลอดภัยและมีความสะดวกในใช้เส้นทาง	กองช่าง

(๑) แผนงานอุตสาหกรรมและการโยธา

ที่	โครงการ	วัตถุประสงค์	เป้าหมาย (ผลผลิตของโครงการ)	งบประมาณ					ตัวชี้วัด (KPI)	ผลลัพธ์ที่คาดว่าจะได้รับ	หน่วยงาน รับผิดชอบหลัก
				๒๕๖๖ (บาท)	๒๕๖๗ (บาท)	๒๕๖๘ (บาท)	๒๕๖๙ (บาท)	๒๕๗๐ (บาท)			
๑๒๘	โครงการก่อสร้างรางระบายน้ำรูปตัวยูแบบมีฝาปิด พร้อมขยายไหล่ทางคอนกรีตเสริมเหล็ก หมู่ที่ ๑๑	เพื่อรองรับน้ำจากบ้านเรือน ราษฎร และป้องกันน้ำท่วมบ้านเรือน	ก่อสร้างรางระบายน้ำรูปตัวยูแบบมีฝาปิด ตั้งแต่บ้านนางจันทร์แสง ตาจา ไปจนถึงสามแยก ขนาดกว้าง ๐.๓๐ เมตร ลึก ๐.๔๐ เมตร ยาว ๓๗.๐๐ เมตร พร้อมขยายไหล่ทางพื้นที่ไม่น้อยกว่า ๓๗.๕๕ ตารางเมตร	-	๘๘,๐๐๐	-	-	-	ก่อสร้างตามแบบที่กำหนด	สามารถรองรับน้ำจากบ้านเรือน ราษฎร และป้องกันน้ำท่วมบ้านเรือน	กองช่าง
๑๒๙	โครงการวางท่อระบายน้ำคอนกรีตเสริมเหล็ก พร้อมบ่อพักสำเร็จรูป หมู่ที่ ๑๑	เพื่อป้องกันน้ำท่วมบ้านเรือนประชาชน	วางท่อระบายน้ำคอนกรีตเสริมเหล็ก พร้อมบ่อพักสำเร็จรูป บริเวณรางระบายน้ำเดิมด้านข้างศาลาอเนกประสงค์ หมู่ที่ ๑๑ โดยวางท่อคอนกรีตเสริมเหล็ก พร้อมบ่อพักสำเร็จรูป ขนาดเส้นผ่าศูนย์กลาง ๐.๖๐ เมตร ยาว ๗๕.๐๐ เมตร	-	๒๔๑,๐๐๐	-	-	-	ก่อสร้างตามแบบที่กำหนด	สามารถป้องกันน้ำท่วมบ้านเรือนราษฎร	กองช่าง

## (๑) แผนงานอุตสาหกรรมและการโยธา

ที่	โครงการ	วัตถุประสงค์	เป้าหมาย (ผลผลิตของโครงการ)	งบประมาณ					ตัวชี้วัด (KPI)	ผลลัพธ์ที่คาดว่าจะได้รับ	หน่วยงาน รับผิดชอบหลัก
				๒๕๖๖ (บาท)	๒๕๖๗ (บาท)	๒๕๖๘ (บาท)	๒๕๖๙ (บาท)	๒๕๗๐ (บาท)			
๑๓๐	โครงการก่อสร้างวางระบายน้ำรูปตัวยูแบบมีฝาปิด พร้อมขยายไหล่ทางคอนกรีตเสริมเหล็ก หมู่ที่ ๑๑	เพื่อสะดวกในการเดินทาง ลดปัญหาน้ำท่วมขังบ้านเรือนประชาชน	ก่อสร้าง รางระบายน้ำรูปตัวยูแบบมีฝาปิด ตั้งแต่สามแยกหลังศาลาอเนกประสงค์หมู่ไปจนถึงสามแยกทางเข้าสำนักสงฆ์มงคลนิมิตร บ้านหนองบัว หมู่ที่ ๑๑	-	-	๗๖๐,๐๐๐	-	-	ก่อสร้างตามแบบที่กำหนด	ประชาชนได้รับความสะดวกในการสัญจรและน้ำไม่ท่วมขังบ้านเรือนประชาชน	กองช่าง
๑๓๑	โครงการขยายไหล่ทางคอนกรีตเสริมเหล็ก หมู่ที่ ๑๑	เพื่อสะดวกในการเดินทาง	ขยายไหล่ทาง คลล. บริเวณหลังอาคารอเนกประสงค์ หมู่ที่ ๑๑ ขนาด กว้าง ๒.๑๐-๓.๑๐ เมตร ยาว ๓๔.๐๐ เมตร หนา ๐.๐๕ เมตร หรือมีพื้นที่ไม่น้อยกว่า ๙๐.๖๐ ตารางเมตร	-	๕๕,๐๐๐	๕๕,๐๐๐	-	-	ก่อสร้างตามแบบที่กำหนด	ประชาชนได้รับความสะดวกในการสัญจร	กองช่าง



(๑) แผนงานอุตสาหกรรมและการโยธา

แบบ ผ ๐๒/๑

ที่	โครงการ	วัตถุประสงค์	เป้าหมาย (ผลผลิตของโครงการ)	งบประมาณ					ตัวชี้วัด (KPI)	ผลลัพธ์ที่คาดว่าจะได้รับ	หน่วยงาน รับผิดชอบหลัก
				๒๕๖๖ (บาท)	๒๕๖๗ (บาท)	๒๕๖๘ (บาท)	๒๕๖๙ (บาท)	๒๕๗๐ (บาท)			
๑๓๒	โครงการติดตั้งเสียงตามสายหมู่บ้าน หมู่ที่ ๑๑	เพื่อประชาสัมพันธ์ข่าวสารให้มีประสิทธิภาพอย่างทั่วถึง	ติดตั้งเครื่องขยายเสียงบริเวณด้านหลังอาคารอเนกประสงค์ หมู่ที่ ๑๑ จำนวน ๗ จุด พร้อมติดตั้งลำโพงฮอร์น จำนวน ๑๐ ตัว	-	-	๑๔๐,๙๔๐	-	-	ก่อสร้างตามแบบที่กำหนด	ประชาชนได้รับข่าวสารอย่างทั่วถึง	กองช่าง
รวม	๑๓๒ โครงการ			๑๐,๗๓๓,๗๐๐	๑๕,๘๓๖,๒๐๐	๑๔,๖๕๙,๗๔๘	๓๕,๓๕๕,๒๒๒	๑๓,๗๓๓,๐๐๐			

๒. บัญชีโครงการพัฒนาท้องถิ่น

รายละเอียดโครงการพัฒนา  
ที่นำมาจากแผนพัฒนาหมู่บ้าน  
(พ.ศ.๒๕๖๖ - ๒๕๗๐) ทบทวน ฉบับที่ ๑ ครั้งที่ ๑/๒๕๖๗  
เทศบาลตำบลเมืองยาง

แบบ ผ.๐๒/๑

- ก. ยุทธศาสตร์ชาติ ๒๐ ปี ยุทธศาสตร์ที่ ๓ ด้านการพัฒนาและเสริมสร้างศักยภาพทรัพยากรมนุษย์
- ข. แผนพัฒนาเศรษฐกิจและสังคมแห่งชาติ ฉบับที่ ๑๓ หมายความว่า ๑๒ ไทยมีกำลังคนสมรรถนะสูง มุ่งเรียนรู้อย่างต่อเนื่อง ตอบโจทย์การพัฒนาแห่งอนาคต
- ค. Sustainable Development Goals: SDGs เป้าหมายที่ ๓ สร้างหลักประกันว่าคนมีชีวิตที่มีสุขภาพดีและส่งเสริมสวัสดิภาพสำหรับทุกคนในทุกวัย
- ง. ยุทธศาสตร์จังหวัดเชียงใหม่ ที่ ๕ การเสริมสร้างสังคมคุณภาพ เมืองน่าอยู่มีความปลอดภัย เพื่อคุณภาพชีวิตที่ดีของประชาชน
- จ. ยุทธศาสตร์การพัฒนาของ อปท. จังหวัดเชียงใหม่ ที่ ๑ ด้านพัฒนาระบบสุขภาพชุมชน
  - ๓. ยุทธศาสตร์การพัฒนาด้านสังคมและคุณภาพชีวิต
  - ๑. กลยุทธ์การส่งเสริมและพัฒนาคุณภาพชีวิตของประชาชน
  - (๑) แผนงานสาธารณสุข

ที่	โครงการ	วัตถุประสงค์	เป้าหมาย (ผลผลิตของโครงการ)	งบประมาณ					ตัวชี้วัด (KPI)	ผลลัพธ์ที่คาดว่าจะได้รับ	หน่วยงานที่รับผิดชอบหลัก
				๒๕๖๖ (บาท)	๒๕๖๗ (บาท)	๒๕๖๘ (บาท)	๒๕๖๙ (บาท)	๒๕๗๐ (บาท)			
๑	โครงการพระราชดำริด้านสาธารณสุข	เพื่อป้องกันและแก้ไขปัญหาด้านสาธารณสุขตามพระราชดำริ ในหมู่บ้าน	อุดหนุนคณะกรรมการหมู่บ้านฯ ละ ๒๐,๐๐๐ บาท เพื่อดำเนินการตามโครงการพระราชดำริด้านสาธารณสุข	๑๔๐,๐๐๐	๑๔๐,๐๐๐	-	-	-	ร้อยละ ๖๐ ของประชาชนในเขตเทศบาลตำบลเมืองยางมีความรู้ด้านสุขภาพและสามารถดูแลสุขภาพตนเองได้เหมาะสมตลอดจนอยู่ในสภาพแวดล้อมที่เหมาะสม	ประชาชนในเขตเทศบาลตำบลเมืองยางมีความรู้ความเข้าใจและสามารถดูแลตนเองได้ดี มีคุณภาพชีวิตที่ดี	คณะกรรมการหมู่บ้านในเขตเทศบาลตำบลเมืองยาง/กองสาธารณสุขฯ

(๑) แผนงานสาธารณสุข

ที่	โครงการ	วัตถุประสงค์	เป้าหมาย (ผลผลิตของโครงการ)	งบประมาณ					ตัวชี้วัด (KPI)	ผลลัพธ์ที่คาดว่าจะได้รับ	หน่วยงานที่รับผิดชอบหลัก
				๒๕๖๖ (บาท)	๒๕๖๗ (บาท)	๒๕๖๘ (บาท)	๒๕๖๙ (บาท)	๒๕๗๐ (บาท)			
๒	โครงการพระราชดำริด้านสาธารณสุขบ้านเมืองงาย หมู่ที่ ๑	เพื่อป้องกันและแก้ไขปัญหาด้านสาธารณสุขตามพระราชดำริ ในหมู่บ้าน	อุดหนุนคณะกรรมการหมู่บ้าน บ้านเมืองงาย หมู่ที่ ๑ เพื่อดำเนินการตามโครงการพระราชดำริด้านสาธารณสุข	-	-	๒๐,๐๐๐	๒๐,๐๐๐	๒๐,๐๐๐	ร้อยละ ๖๐ ของกลุ่มเป้าหมาย มีความรู้ด้านสุขภาพและสามารถดูแลสุขภาพตนเองได้ เหมาะสมตลอดจนอยู่ในสภาพแวดล้อมที่เหมาะสม	ประชาชนมีความรู้ความเข้าใจและสามารถดูแลตนเองได้ดี มีคุณภาพชีวิตที่ดี	คณะกรรมการหมู่บ้าน /กองสาธารณสุขฯ
๓	โครงการพระราชดำริด้านสาธารณสุขบ้านเมืองงาย หมู่ที่ ๒	เพื่อป้องกันและแก้ไขปัญหาด้านสาธารณสุขตามพระราชดำริ ในหมู่บ้าน	อุดหนุนคณะกรรมการหมู่บ้าน บ้านเมืองงาย หมู่ที่ ๒ เพื่อดำเนินการตามโครงการพระราชดำริด้านสาธารณสุข	-	-	๒๐,๐๐๐	๒๐,๐๐๐	๒๐,๐๐๐	ร้อยละ ๖๐ ของกลุ่มเป้าหมาย มีความรู้ด้านสุขภาพและสามารถดูแลสุขภาพตนเองได้ เหมาะสมตลอดจนอยู่ในสภาพแวดล้อมที่เหมาะสม	ประชาชนมีความรู้ ความเข้าใจและสามารถดูแลตนเองได้ดี มีคุณภาพชีวิตที่ดี	คณะกรรมการหมู่บ้าน /กองสาธารณสุขฯ
๔	โครงการพระราชดำริด้านสาธารณสุขบ้านใหม่ หมู่ที่ ๓	เพื่อป้องกันและแก้ไขปัญหาด้านสาธารณสุขตามพระราชดำริ ในหมู่บ้าน	อุดหนุนคณะกรรมการหมู่บ้าน บ้านใหม่ หมู่ที่ ๓ เพื่อดำเนินการตามโครงการพระราชดำริด้านสาธารณสุข	-	-	๒๐,๐๐๐	๒๐,๐๐๐	๒๐,๐๐๐	ร้อยละ ๖๐ ของกลุ่มเป้าหมาย มีความรู้ด้านสุขภาพและสามารถดูแลสุขภาพตนเองได้ เหมาะสมตลอดจนอยู่ในสภาพแวดล้อมที่เหมาะสม	ประชาชนมีความรู้ ความเข้าใจและสามารถดูแลตนเองได้ดี มีคุณภาพชีวิตที่ดี	คณะกรรมการหมู่บ้าน /กองสาธารณสุขฯ

## (๑) แผนงานสาธารณสุข

ที่	โครงการ	วัตถุประสงค์	เป้าหมาย (ผลผลิตของโครงการ)	งบประมาณ					ตัวชี้วัด (KPI)	ผลลัพธ์ที่คาดว่าจะได้รับ	หน่วยงานที่รับผิดชอบหลัก
				๒๕๖๖ (บาท)	๒๕๖๗ (บาท)	๒๕๖๘ (บาท)	๒๕๖๙ (บาท)	๒๕๗๐ (บาท)			
๕	โครงการพระราชดำริด้านสาธารณสุข บ้านแม่ซ้อน หมู่ที่ ๔	เพื่อป้องกันและแก้ไขปัญหาด้านสาธารณสุขตามพระราชดำริ ในหมู่บ้าน	อุดหนุนคณะกรรมการหมู่บ้าน บ้านแม่ซ้อน หมู่ที่ ๔ เพื่อดำเนินการตามโครงการพระราชดำริด้านสาธารณสุข	-	-	๒๐,๐๐๐	๒๐,๐๐๐	๒๐,๐๐๐	ร้อยละ ๖๐ ของกลุ่มเป้าหมาย มีความรู้ด้านสุขภาพและสามารถดูแลสุขภาพตนเองได้ เหมาะสมตลอดจนอยู่ในสภาพแวดล้อมที่เหมาะสม	ประชาชนมีความรู้ ความเข้าใจและสามารถดูแลตนเองได้ดี มีคุณภาพชีวิตที่ดี	คณะกรรมการหมู่บ้าน /กองสาธารณสุข
๖	โครงการพระราชดำริด้านสาธารณสุข บ้านม่วงงัม หมู่ที่ ๙	เพื่อป้องกันและแก้ไขปัญหาด้านสาธารณสุขตามพระราชดำริ ในหมู่บ้าน	อุดหนุนคณะกรรมการหมู่บ้าน บ้านม่วงงัม หมู่ที่ ๙ เพื่อดำเนินการตามโครงการพระราชดำริด้านสาธารณสุข	-	-	๒๐,๐๐๐	๒๐,๐๐๐	๒๐,๐๐๐	ร้อยละ ๖๐ ของกลุ่มเป้าหมาย มีความรู้ด้านสุขภาพและสามารถดูแลสุขภาพตนเองได้ เหมาะสมตลอดจนอยู่ในสภาพแวดล้อมที่เหมาะสม	ประชาชนมีความรู้ ความเข้าใจและสามารถดูแลตนเองได้ดี มีคุณภาพชีวิตที่ดี	คณะกรรมการหมู่บ้าน /กองสาธารณสุข
๗	โครงการพระราชดำริด้านสาธารณสุข บ้านสัน หมู่ที่ ๑๐	เพื่อป้องกันและแก้ไขปัญหาด้านสาธารณสุขตามพระราชดำริ ในหมู่บ้าน	อุดหนุนคณะกรรมการหมู่บ้าน บ้านสัน หมู่ที่ ๑๐ เพื่อดำเนินการตามโครงการพระราชดำริด้านสาธารณสุข	-	-	๒๐,๐๐๐	๒๐,๐๐๐	๒๐,๐๐๐	ร้อยละ ๖๐ ของกลุ่มเป้าหมาย มีความรู้ด้านสุขภาพและสามารถดูแลสุขภาพตนเองได้ เหมาะสมตลอดจนอยู่ในสภาพแวดล้อมที่เหมาะสม	ประชาชนมีความรู้ ความเข้าใจและสามารถดูแลตนเองได้ดี มีคุณภาพชีวิตที่ดี	คณะกรรมการหมู่บ้าน /กองสาธารณสุข

## (๑) แผนงานสาธารณสุข

ที่	โครงการ	วัตถุประสงค์	เป้าหมาย (ผลผลิตของโครงการ)	งบประมาณ					ตัวชี้วัด (KPI)	ผลลัพธ์ที่คาดว่าจะได้รับ	หน่วยงานที่ รับผิดชอบหลัก
				๒๕๖๖ (บาท)	๒๕๖๗ (บาท)	๒๕๖๘ (บาท)	๒๕๖๙ (บาท)	๒๕๗๐ (บาท)			
๘	โครงการพระราชดำริด้านสาธารณสุข บ้านหนองบัว หมู่ที่ ๑๑	เพื่อป้องกันและแก้ไขปัญหาด้านสาธารณสุขตามพระราชดำริในหมู่บ้าน	อุดหนุนคณะกรรมการหมู่บ้าน บ้านหนองบัว หมู่ที่ ๑๑ เพื่อดำเนินการตามโครงการพระราชดำริด้านสาธารณสุข	-	-	๒๐,๐๐๐	๒๐,๐๐๐	๒๐,๐๐๐	ร้อยละ ๖๐ ของกลุ่มเป้าหมาย มีความรู้ด้านสุขภาพและสามารถดูแลสุขภาพตนเองได้ เหมาะสมตลอดจนอยู่ในสภาพแวดล้อมที่เหมาะสม	ประชาชนมีความรู้ ความเข้าใจและสามารถดูแลตนเองได้ดี มีคุณภาพชีวิตที่ดี	คณะกรรมการหมู่บ้าน / กองสาธารณสุขฯ
รวม	๘ โครงการ	-	-	๑๕๐,๐๐๐	๑๕๐,๐๐๐	๑๕๐,๐๐๐	๑๕๐,๐๐๐	๑๕๐,๐๐๐	-	-	-

**รายละเอียดโครงการพัฒนา**  
**แผนพัฒนาท้องถิ่น (พ.ศ.๒๕๖๖-๒๕๗๐) ทบพวน ฉบับที่ ๑ ครั้งที่ ๑/๒๕๖๗**  
**สำหรับ โครงการเกื้อหนุนขององค์กรปกครองส่วนท้องถิ่นที่ใช้สำหรับประสานแผนพัฒนาท้องถิ่น**  
**เทศบาลตำบลเมืองงาย**

- ก. ยุทธศาสตร์ชาติ ๒๐ ปี ยุทธศาสตร์ที่ ๒ ด้านการสร้างความสามารถในการแข่งขัน
- ข. แผนพัฒนาเศรษฐกิจและสังคมแห่งชาติ ฉบับที่ ๑๓ หมายเหตุที่ ๕ ไทยเป็นประตูการค้าการลงทุนและยุทธศาสตร์ทางโลจิสติกส์ที่สำคัญของภูมิภาค
- ข. แผนพัฒนาเศรษฐกิจและสังคมแห่งชาติ ฉบับที่ ๑๓ หมายเหตุที่ ๘ ไทยมีพื้นที่และเมืองอัจฉริยะที่น่าอยู่ ปลอดภัย เด็ดขาดได้อย่างยั่งยืน
- ค. Sustainable Development Goals: SDGs เป้าหมายที่ ๑๑ ทำให้เมืองและที่ตั้งถิ่นฐานของมนุษย์มีความครอบคลุม ปลอดภัย มีภูมิทัศน์และยั่งยืน
- ง. ยุทธศาสตร์จังหวัดเชียงใหม่ ที่ ๑ การส่งเสริมอุตสาหกรรมท่องเที่ยว สร้างสรรค์บนอัตลักษณ์ล้านนา และอุตสาหกรรมไม้
- ง. ยุทธศาสตร์จังหวัดเชียงใหม่ ที่ ๒ การขับเคลื่อนเกษตรเพิ่มมูลค่า และเกษตรแปรรูปมูลค่าสูง ภายใต้ BCG Model
- ง. ยุทธศาสตร์จังหวัดเชียงใหม่ ที่ ๕ การเสริมสร้างสังคมคุณภาพ เมืองน่าอยู่มีความปลอดภัย เพื่อคุณภาพชีวิตที่ดีของประชาชน
- ข. ยุทธศาสตร์การพัฒนาของ อปท. จังหวัดเชียงใหม่ ที่ ๒ ด้านโครงสร้างพื้นฐาน สาธารณูปโภค และแหล่งน้ำ

๑. ยุทธศาสตร์การพัฒนาด้านสาธารณูปโภคและโครงสร้างพื้นฐาน

๑.๑ กลยุทธ์การสร้างและพัฒนาระบบโครงสร้างพื้นฐาน

(๑) แผนงานอุตสาหกรรมและการโยธา

ที่	โครงการ	วัตถุประสงค์	เป้าหมาย (ผลผลิตของโครงการ)	งบประมาณ					ตัวชี้วัด (KPI)	ผลลัพธ์ที่คาดว่าจะได้รับ	หน่วยงานที่จะขอประสาน
				๒๕๖๖ (บาท)	๒๕๖๗ (บาท)	๒๕๖๘ (บาท)	๒๕๖๙ (บาท)	๒๕๗๐ (บาท)			

## (๑) แผนงานอุตสาหกรรมและการโยธา

ที่	โครงการ	วัตถุประสงค์	เป้าหมาย (ผลผลิตของโครงการ)	งบประมาณ					ตัวชี้วัด (KPI)	ผลลัพธ์ที่คาดว่าจะได้รับ	หน่วยงานที่จะขอประสาน
				๒๕๖๖ (บาท)	๒๕๖๗ (บาท)	๒๕๖๘ (บาท)	๒๕๖๙ (บาท)	๒๕๗๐ (บาท)			
๑	โครงการปรับปรุงผิวจราจรแบบ Overlay ด้วยแอสฟัลต์คอนกรีต ขอยเทศบาล ๒๙ บ้านเมืองงาย หมู่ที่ ๒ เทศบาลตำบลเมืองงาย อำเภอเชียงดาว จังหวัดเชียงใหม่ เชื่อมต่อดถนนบ้านสหกรณ์ หมู่ที่ ๘ เทศบาลตำบลพระธาตุปู่กำ อำเภอเชียงดาว จังหวัดเชียงใหม่	๑.เพื่อปรับปรุงผิวจราจรที่ชำรุดเป็นหลุมเป็นบ่อ ๒.เพื่อปรับปรุงเส้นทางขนส่งผลผลิตทางการเกษตรออกสู่ตลาดได้สะดวกยิ่งขึ้น ๓.เพื่อลดอุบัติเหตุจากการใช้ยานพาหนะสัญจรบนถนนที่ได้มาตรฐาน	ทางหลวงท้องถิ่นหมายเลข ชม.๓๔๗-๐๒๕(เทศบาลตำบลเมืองงายซอย ๒๙ ม.๒)ขนาดผิวจราจรกว้าง ๕.๐๐ เมตร หนา ๐.๐๕ เมตร ระยะทาง ๑,๒๕๖ เมตร	๑,๗๖๐,๐๐๐	-	-	-	-	๑.ประชาชนสามารถขนส่งสินค้าทางการเกษตรออกสู่ตลาด ร้อยละ ๑๐๐ ของผลผลิตทั้งหมด ๒.อุบัติเหตุจากการใช้เส้นทางลดลง	ผิวจราจรมีสภาพที่ดี ประชาชนสามารถขนส่งสินค้าทางการเกษตรและมีความปลอดภัยในการใช้ถนน	อบจ.

## (๑) แผนงานอุตสาหกรรมและการโยธา

ที่	โครงการ	วัตถุประสงค์	เป้าหมาย (ผลผลิตของโครงการ)	งบประมาณ					ตัวชี้วัด (KPI)	ผลลัพธ์ที่คาดว่าจะได้รับ	หน่วยงานที่จะขอประสาน
				๒๕๖๖ (บาท)	๒๕๖๗ (บาท)	๒๕๖๘ (บาท)	๒๕๖๙ (บาท)	๒๕๗๐ (บาท)			
๒	ปรับปรุงผิวจราจรแบบ Over-Lay ด้วยแอสฟัลต์คอนกรีตบ้านสัน หมู่ที่ ๑๐ เทศบาลตำบลเมืองงาย เชื่อมบ้านปึงโค้ง หมู่ที่ ๑๓ เทศบาลตำบลปึงโค้ง	๑.เพื่อปรับปรุงผิวจราจรที่ชำรุดเป็นหลุมเป็นบ่อ ๒.เพื่อปรับปรุงเส้นทางขนส่งผลผลิตทางการเกษตรออกสู่ตลาดได้สะดวกยิ่งขึ้น ๓.เพื่อลดอุบัติเหตุจากการใช้ยานพาหนะสัญจรบนถนนที่ได้มาตรฐาน	จำนวน ๒ ช่วง -ช่วงที่ ๑ กว้าง ๕.๐๐ เมตร ยาว ๘๐๐ เมตร -ช่วงที่ ๒ กว้าง ๕.๐๐ เมตร ยาว ๑,๕๘๐ เมตร	-	๓,๕๐๐,๐๐๐	-	-	-	ร้อยละระยะทางของถนนที่มาตรฐาน	ผิวจราจรมีสภาพที่ดี ประชาชนสามารถขนส่งสินค้าทางการเกษตรและมีความปลอดภัยในการใช้ถนน	อบจ.



## (๑) แผนงานอุตสาหกรรมและการโยธา

ที่	โครงการ	วัตถุประสงค์	เป้าหมาย (ผลผลิตของโครงการ)	งบประมาณ					ตัวชี้วัด (KPI)	ผลลัพธ์ที่คาดว่าจะได้รับ	หน่วยงานที่จะขอประสาน
				๒๕๖๖ (บาท)	๒๕๖๗ (บาท)	๒๕๖๘ (บาท)	๒๕๖๙ (บาท)	๒๕๗๐ (บาท)			
๓	โครงการปรับปรุงผิวจราจร Overlay ด้วยแอสฟัลต์คอนกรีตถนนสายบ้านใหม่-บ้านหนองบัว เชื่อมระหว่างเทศบาลตำบลเมืองยางกับเทศบาลตำบลพระธาตุปู่ก่า (หมู่ ๓, หมู่ ๑๑)	๑.เพื่อปรับปรุงผิวจราจรที่ชำรุดเป็นหลุมเป็นบ่อ ๒.เพื่อปรับปรุงเส้นทางขนส่งผลผลิตทางการเกษตรออกสู่ตลาดได้สะดวกยิ่งขึ้น ๓.เพื่อลดอุบัติเหตุจากการใช้ยานพาหนะสัญจรบนถนนที่ได้มาตรฐาน	ทางหลวงท้องถิ่นหมายเลข ชม.๓๔๗-๐๐๓(บ้านใหม่ ม.๓-บ้านหนองบัว ม.๑๑) ขนาดผิวจราจรกว้าง ๔.๐๐ เมตร หนา ๐.๐๕ เมตร ระยะทาง ๑,๕๐๐ เมตร	๒,๔๐๐,๐๐๐	-	-	-	-	๑.ประชาชนสามารถขนส่งสินค้าทางการเกษตรออกสู่ตลาด ร้อยละ ๑๐๐ ของผลผลิตทั้งหมด ๒.อุบัติเหตุจากการใช้เส้นทางลดลง	ผิวจราจรมีสภาพที่ดี ประชาชนสามารถขนส่งสินค้าทางการเกษตรและมีความปลอดภัยในการใช้ถนน	อบจ.
๔	ปรับปรุงผิวจราจรแบบ Over-Lay ด้วยแอสฟัลต์คอนกรีตถนนสาย ชม.๓๕-๐๐๒ บ้านสหกรณ์ หมู่ที่ ๘ ทต.พระธาตุปู่ก่า เชื่อมต่อถนนบ้านแม่ช้อน หมู่ที่ ๔ ทต.เมืองยาง อ.เชียงดาว จ.เชียงใหม่	เพื่อให้ประชาชนมีถนนสำหรับใช้ในการคมนาคมได้อย่างสะดวก และรวดเร็ว และเพื่อป้องกันและลดอุบัติเหตุบนถนน	ขนาดผิวจราจรกว้าง ๕.๐๐ เมตร ยาว ๑,๖๒๕.๐๐ เมตร หนา ๐.๐๕ เมตร หรือมีพื้นที่ไม่น้อยกว่า ๘,๑๒๕ ตร.ม.	๔,๑๐๘,๒๐๐	-	-	-	-	ถนน คสล. เชื่อมสององค์กรปกครองส่วนท้องถิ่น	ประชาชนสัญจรไปมาได้อย่างสะดวกปลอดภัย	อบจ.

## (๑) แผนงานอุตสาหกรรมและการโยธา

ที่	โครงการ	วัตถุประสงค์	เป้าหมาย (ผลผลิตของโครงการ)	งบประมาณ					ตัวชี้วัด (KPI)	ผลลัพธ์ที่คาดว่าจะได้รับ	หน่วยงานที่จะขอประสาน
				๒๕๖๖ (บาท)	๒๕๖๗ (บาท)	๒๕๖๘ (บาท)	๒๕๖๙ (บาท)	๒๕๗๐ (บาท)			
๕	ปรับปรุงผิวจราจรแบบ Over-Lay ด้วย แอสฟัลต์คอนกรีต ชม ๓๐๑๙ บ้านสหกรณ์ - บ้านใหม่ ถนนบ้านสหกรณ์ หมู่ที่ ๘ ทต. พระธาตูปูเก่า เชื่อมต่อ ถนนบ้านใหม่ หมู่ที่ ๓ ทต.เมืองงาม อ.เชียงดาว จ.เชียงใหม่	เพื่อให้ประชาชนมีถนนสำหรับใช้ในการคมนาคมได้อย่างสะดวก และรวดเร็ว และเพื่อป้องกันและลดอุบัติเหตุบนถนน	ขนาดผิวจราจรกว้าง ๕.๐๐ เมตร ยาว ๖๗๕.๐๐ เมตร หนา ๐.๑๕ เมตร หรือมีพื้นที่ไม่น้อยกว่า ๓,๓๗๕ ตร.ม.	๑,๗๒๓,๙๐๐	-	-	-	-	ถนน คสล. เชื่อมสอง องค์กรปกครองส่วนท้องถิ่น	ประชาชนสัญจรไปมาได้อย่างสะดวกปลอดภัย	อบจ.
รวม	๕ โครงการ	-	-	๙,๙๙๒,๑๐๐	๓,๕๐๐,๐๐๐	๐	๐	๐	-	-	-

แบบ ผ.๐๓

**บัญชีครุภัณฑ์**  
 สำหรับที่ไม่ได้ดำเนินการจัดทำเป็นโครงการพัฒนาท้องถิ่น  
 แผนพัฒนาท้องถิ่น (พ.ศ.๒๕๖๖ - ๒๕๗๐) ทบพวน ฉบับที่ ๑ ครั้งที่ ๑/๒๕๖๗  
 เทศบาลตำบลเมืองงาย

## ๑. ครุภัณฑ์สำนักงาน

## ๑.๑ กลยุทธ์การส่งเสริมและพัฒนาการให้บริการประชาชน

## (๑) แผนงานบริหารงานทั่วไป

ที่	ครุภัณฑ์	เป้าหมาย (ผลผลิตของครุภัณฑ์)	งบประมาณ					ผลที่คาดว่าจะได้รับ	หน่วยงาน รับผิดชอบหลัก
			๒๕๖๖ (บาท)	๒๕๖๗ (บาท)	๒๕๖๘ (บาท)	๒๕๖๙ (บาท)	๒๕๗๐ (บาท)		
๑	เก้าอี้บุวม ขาชุปโครเมียม	เก้าอี้บริการประชาชน เก้าอี้บุวม ขาชุปโครเมียม ได้รับมาตรฐาน มอก. จำนวน ๑๐๐ ตัว งบประมาณ พ.ศ. ๒๕๖๖ จำนวน ๕๐ ตัว งบประมาณ พ.ศ. ๒๕๖๘ จำนวน ๕๐ ตัว	๕๐,๐๐๐	-	๕๐,๐๐๐	-	-	มีครุภัณฑ์ที่พร้อมในการฝึกอบรม การประชุม สัมมนาและ กิจกรรมต่าง ๆ และใช้ในกิจกรรมของเทศบาล	สำนักปลัด

## (๑) แผนงานบริหารงานทั่วไป

ที่	ครุภัณฑ์	เป้าหมาย (ผลผลิตของครุภัณฑ์)	งบประมาณ					ผลที่คาดว่าจะได้รับ	หน่วยงาน รับผิดชอบหลัก
			๒๕๖๖ (บาท)	๒๕๖๗ (บาท)	๒๕๖๘ (บาท)	๒๕๖๙ (บาท)	๒๕๗๐ (บาท)		
๒	เครื่องปรับอากาศแบบตั้งพื้นหรือแบบแขวน	เครื่องปรับอากาศแบบตั้งพื้นหรือแบบแขวนแบบแยกส่วน ราคารวมติดตั้ง ขนาด ๕๐,๐๐๐ บีทียู จำนวน ๔ เครื่อง ราคาเครื่องละ ๔๙,๕๐๐ บาท คุณลักษณะเฉพาะครุภัณฑ์ ตามบัญชีราคามาตรฐานครุภัณฑ์ของสำนักงบประมาณ สำหรับหอประชุมเทศบาลตำบลเมืองงาย งบประมาณ พ.ศ. ๒๕๖๖ จำนวน ๒ เครื่อง งบประมาณ พ.ศ.๒๕๖๗ จำนวน ๒ เครื่อง	๙๙,๐๐๐	๙๙,๐๐๐	-	-	-	หอประชุมเทศบาลตำบลเมืองงาย มีเครื่องมือเครื่องใช้พร้อมในการใช้ประกอบกิจกรรมต่าง ๆ	สำนักปลัด
๓	โต๊ะพับสแตนเลส	โต๊ะพับสแตนเลส ได้รับมาตรฐาน มอก. จำนวน ๒๖ ตัว ราคาตัวละ ๔,๒๐๐ บาท งบประมาณ พ.ศ. ๒๕๖๖ จำนวน ๑๔ ตัว งบประมาณ พ.ศ. ๒๕๖๗ จำนวน ๑๒ ตัว	๕๘,๘๐๐	๕๐,๔๐๐	-	-	-	มีครุภัณฑ์ที่พร้อมในการฝึกอบรม การประชุม สัมมนาและใช้ในกิจการของเทศบาล	สำนักปลัด
๔	พัดลมอุตสาหกรรมแบบติดผนัง	พัดลมอุตสาหกรรมแบบติดผนังพร้อมติดตั้ง ขนาดไม่น้อยกว่า ๓๐ นิ้ว จำนวน ๑๐ เครื่อง		๑๐๐,๐๐๐	๑๐๐,๐๐๐			หอประชุมเทศบาลตำบลเมืองงาย มีเครื่องมือเครื่องใช้พร้อมในการใช้ประกอบกิจกรรมต่าง ๆ	สำนักปลัด
รวม			๑๕๗,๘๐๐	๒๔๙,๔๐๐	๑๐๐,๐๐๐	-	-		

## (๒) แผนงานการศึกษา

ที่	ครุภัณฑ์	เป้าหมาย (ผลผลิตของครุภัณฑ์)	งบประมาณ					ผลที่คาดว่าจะได้รับ	หน่วยงาน รับผิดชอบหลัก
			๒๕๖๖ (บาท)	๒๕๖๗ (บาท)	๒๕๖๘ (บาท)	๒๕๖๙ (บาท)	๒๕๗๐ (บาท)		
๑	เครื่องปรับอากาศแบบติดผนัง	เครื่องปรับอากาศแบบติดผนัง ขนาด ๑๘,๐๐๐ บีทียู จำนวน ๓ เครื่อง ราคาเครื่องละ ๒๑,๕๐๐ บาท คุณลักษณะเฉพาะครุภัณฑ์ ตามบัญชีราคามาตรฐานครุภัณฑ์ของสำนักงบประมาณ สำหรับศูนย์พัฒนาเด็กเล็กเทศบาลตำบลเมืองงาย	๖๔,๕๐๐	-	-	-	-	มีเครื่องมือเครื่องใช้ที่อำนวยความสะดวกต่อการเรียนการสอนของศูนย์พัฒนาเด็กเล็ก เนื่องจากสภาพอากาศที่อุณหภูมิมีการเปลี่ยนแปลง	กองการศึกษา
๒	เครื่องปรับอากาศแบบแขวน	เครื่องปรับอากาศแบบแขวน ขนาด ๑๘,๐๐๐ บีทียู จำนวน ๓ เครื่อง ราคาเครื่องละ ๒๗,๒๐๐ บาท คุณลักษณะเฉพาะครุภัณฑ์ ตามบัญชีราคามาตรฐานครุภัณฑ์ของสำนักงบประมาณ สำหรับศูนย์พัฒนาเด็กเล็กเทศบาลตำบลเมืองงาย	-	๘๑,๖๐๐	-	-	-	มีเครื่องมือเครื่องใช้ที่อำนวยความสะดวกต่อการเรียนการสอนของศูนย์พัฒนาเด็กเล็ก เนื่องจากสภาพอากาศที่อุณหภูมิมีการเปลี่ยนแปลง	กองการศึกษา

## (๒) แผนงานการศึกษา

ที่	ครุภัณฑ์	เป้าหมาย (ผลผลิตของครุภัณฑ์)	งบประมาณ					ผลที่คาดว่าจะได้รับ	หน่วยงาน รับผิดชอบหลัก	
			๒๕๖๖ (บาท)	๒๕๖๗ (บาท)	๒๕๖๘ (บาท)	๒๕๖๙ (บาท)	๒๕๗๐ (บาท)			
๓	เครื่องปรับอากาศแบบแขวน	เครื่องปรับอากาศแบบแขวน ขนาด ๒๔,๐๐๐ บีทียู จำนวน ๔ เครื่อง ราคาเครื่องละ ๓๒,๒๐๐ บาท คุณลักษณะเฉพาะครุภัณฑ์ ตามบัญชีราคามาตรฐานครุภัณฑ์ของสำนักงบประมาณ สำหรับศูนย์พัฒนาเด็กเล็กเทศบาลตำบลเมืองงาย	-	๑๒๘,๘๐๐	-	-	-	-	มีเครื่องมือเครื่องใช้ที่อำนวยความสะดวกต่อการเรียนการสอนของศูนย์พัฒนาเด็กเล็ก เนื่องจากสภาพอากาศที่อุณหภูมิมีการเปลี่ยนแปลง	กองการศึกษา
๔	เครื่องฟอกอากาศ	เครื่องฟอกอากาศ แบบฝังเพดาน หรือ แบบติดผนัง จำนวน ๔ เครื่อง ราคาเครื่องละ ๕๔,๔๐๐ บาท คุณลักษณะเฉพาะครุภัณฑ์ ตามบัญชีราคามาตรฐานครุภัณฑ์ของสำนักงบประมาณ สำหรับศูนย์พัฒนาเด็กเล็กเทศบาลตำบลเมืองงาย	-	-	๒๑๗,๖๐๐	-	-	-	มีเครื่องมือที่ทำให้อากาศบริสุทธิ์ ช่วยกรองฝุ่นละออง เชื้อไวรัส เชื้อแบคทีเรีย ฆ่าร่างกาย	กองการศึกษา
รวม			๖๔,๕๐๐	๒๑๐,๔๐๐	๒๑๗,๖๐๐	-	-			

แบบ ผ.๐๓

## (๓) แผนงานอุตสาหกรรมและการโยธา

ที่	ครุภัณฑ์	เป้าหมาย (ผลผลิตของครุภัณฑ์)	งบประมาณ					ผลที่คาดว่าจะได้รับ	หน่วยงาน รับผิดชอบหลัก
			๒๕๖๖ (บาท)	๒๕๖๗ (บาท)	๒๕๖๘ (บาท)	๒๕๖๙ (บาท)	๒๕๗๐ (บาท)		
๑	เดินที่สนามขนาดใหญ่	เดินที่สนามขนาดใหญ่ ขนาดไม่น้อยกว่ากว้าง ๔ เมตร ยาว ๖ เมตร จำนวน ๖ ชุด ชุดละ ๒๔,๕๐๐ บาท		๑๔๗,๐๐๐	-	-	-	มีเดินที่สนามขนาดใหญ่ ให้บริการประชาชนในชุมชน และไว้ใช้ในการประกอบกิจกรรมต่าง ๆ ที่เทศบาลตำบลเมืองยางจัดขึ้น	กองช่าง
รวม			๐	๑๔๗,๐๐๐	-	-	-		

## ๒. ครุภัณฑ์โฆษณาและเผยแพร่

## ๒.๑ กลยุทธ์การส่งเสริมและพัฒนาการให้บริการประชาชน

## (๑) แผนงานการศึกษา

ที่	ครุภัณฑ์	เป้าหมาย (ผลผลิตของครุภัณฑ์)	งบประมาณ					ผลที่คาดว่าจะได้รับ	หน่วยงาน รับผิดชอบหลัก
			๒๕๖๖ (บาท)	๒๕๖๗ (บาท)	๒๕๖๘ (บาท)	๒๕๖๙ (บาท)	๒๕๗๐ (บาท)		
๑	โทรทัศน์ แอล อี ดี (LED TV) แบบ Smart tv	โทรทัศน์ แอล อี ดี (LED TV) แบบ Smart tv จำนวน ๓ เครื่อง ราคาเครื่องละ ๑๙,๐๐๐ บาท คุณลักษณะเฉพาะครุภัณฑ์ ตามบัญชีราคา มาตรฐานครุภัณฑ์ของสำนักงบประมาณ สำหรับศูนย์พัฒนาเด็กเล็กเทศบาลตำบล เมือง งาย	๕๗,๐๐๐	-	-	-	-	มีเครื่องมือเครื่องใช้ ที่พร้อมต่อการเรียน การสอน	กองการศึกษา
รวม			๕๗,๐๐๐	-	-	-	-		

## ๓. ครุภัณฑ์ยานพาหนะและขนส่ง

## ๓.๑ กลยุทธ์การส่งเสริมและพัฒนาการให้บริการประชาชน

## (๑) แผนงานเคหะและชุมชน

ที่	ครุภัณฑ์	เป้าหมาย (ผลผลิตของครุภัณฑ์)	งบประมาณ					ผลที่คาดว่าจะได้รับ	หน่วยงาน รับผิดชอบหลัก
			๒๕๖๖ (บาท)	๒๕๖๗ (บาท)	๒๕๖๘ (บาท)	๒๕๖๙ (บาท)	๒๕๗๐ (บาท)		
๑	รถบรรทุกขยะ ขนาด ๖ ตัน ๖ ล้อ ปริมาตรกระบอกลูกสูบไม่ต่ำกว่า ๖,๐๐๐ ซีซี หรือกำลังเครื่องยนต์ สูงสุดไม่ต่ำกว่า ๑๗๐ กิโลวัตต์ แบบ อัดท้าย	จัดหารถบรรทุกขยะ ขนาด ๖ ตัน ๖ ล้อ ปริมาตรกระบอกลูกสูบไม่ต่ำกว่า ๖,๐๐๐ ซีซี หรือ กำลังเครื่องยนต์สูงสุดไม่ต่ำกว่า ๑๗๐ กิโลวัตต์ แบบอัดท้าย ตามบัญชีราคามาตรฐานครุภัณฑ์ ประจำปี	-	๒,๕๐๐,๐๐๐	-	-	-	สามารถจัดเก็บและ ขนส่งขยะมูลฝอยได้ อย่างมีประสิทธิภาพ มากขึ้น	กองสาธารณสุขฯ
รวม			๐	๒,๕๐๐,๐๐๐	-	-	-		



## (๒) แผนงานอุตสาหกรรมและการโยธา

แบบ ผ.๐๓

ที่	ครุภัณฑ์	เป้าหมาย (ผลผลิตของครุภัณฑ์)	งบประมาณ					ผลที่คาดว่าจะได้รับ	หน่วยงาน รับผิดชอบหลัก
			๒๕๖๖ (บาท)	๒๕๖๗ (บาท)	๒๕๖๘ (บาท)	๒๕๖๙ (บาท)	๒๕๗๐ (บาท)		
๑	รถตัมเปอร์ ๔ ล้อ	จัดการตัมเปอร์ ๔ ล้อ ใช้ในการซ่อมแซมถนน ทางเดินทางเท้า ฯลฯ ชนิด ๔ ล้อขนาด บรรจุทุกไม่น้อยกว่า ๔๕๐ ลิตร	-	-	๙๕,๐๐๐	-	-	มีครุภัณฑ์ที่ใช้ บริการประชาชน และกิจการของ เทศบาล	กองช่าง
๒	ปั้มน้ำบาดาล ชนิดจุ่ม/ปั้มหอยโข่ง และตู้คอนโทรล	จัดหาปั้มน้ำบาดาล ชนิดจุ่ม/ปั้มหอยโข่ง และตู้ คอนโทรล ใช้ในการบำรุงซ่อมแซมระบบประปา ปั้มน้ำบาดาล แบบจุ่ม จำนวน ๔ ชุด ปั้มหอย โข่ง จำนวน ๔ ชุด และตู้คอนโทรล	-	-	๑๐๐,๐๐๐	-	-	มีครุภัณฑ์ที่ใช้ บริการประชาชน และกิจการของ เทศบาล	กองช่าง
๓	รถบรรทุก ขนาด ๖ ตัน ๖ ล้อ ปริมาตรกระบอกลูกสูบไม่ต่ำกว่า ๖,๐๐๐ ซีซี หรือกำลังเครื่องยนต์ สูงสุดไม่ต่ำกว่า ๑๗๐ กิโลวัตต์ แบบ กระบะเท้าย	จัดการรถบรรทุก ขนาด ๖ ตัน ๖ ล้อ ปริมาตร กระบอกลูกสูบไม่ต่ำกว่า ๖,๐๐๐ ซีซี หรือกำลัง เครื่องยนต์สูงสุดไม่ต่ำกว่า ๑๗๐ กิโลวัตต์ แบบ กระบะเท้าย ตามบัญชีราคามาตรฐานครุภัณฑ์ ประจำปี	-	-	๒,๒๓๔,๐๐๐	-	-	มีครุภัณฑ์ที่ใช้ บริการประชาชน และกิจการของ เทศบาล	กองช่าง
๔	ชุดแขนกลตัดหญ้า ประกอบรดตัก หน้าชุดหลัง	ชุดแขนกลตัดหญ้า ประกอบรดตักหน้าชุดหลัง	-	-	-	๑๕๐,๐๐๐	-	มีครุภัณฑ์ที่ใช้ บริการประชาชน และกิจการของ เทศบาล	กองช่าง
รวม			-	-	๒,๔๒๙,๐๐๐	๑๕๐,๐๐๐	-		

๓. ครุภัณฑ์ก่อสร้าง

แบบ ผ.๐๓

๓.๑ กลยุทธ์การส่งเสริมและพัฒนาการให้บริการประชาชน  
(๑) แผนงานอุตสาหกรรมและการโยธา

ที่	ครุภัณฑ์	เป้าหมาย (ผลผลิตของครุภัณฑ์)	งบประมาณ					ผลที่คาดว่าจะได้รับ	หน่วยงาน รับผิดชอบหลัก
			๒๕๖๖ (บาท)	๒๕๖๗ (บาท)	๒๕๖๘ (บาท)	๒๕๖๙ (บาท)	๒๕๗๐ (บาท)		
๑	กล้องสำรวจ, กล้องระดับ ฯลฯ	กล้องสำรวจ, กล้องระดับ ฯลฯ	๒๐๐,๐๐๐	-	-	๒๐๐,๐๐๐	-	มีเครื่องมือที่ใช้ปฏิบัติงานเพื่อให้การบริการด้านโครงสร้างพื้นฐานมีประสิทธิภาพยิ่งขึ้นและเพื่อใช้ในกิจการของเทศบาล	กองช่าง
<b>รวม</b>			<b>๒๐๐,๐๐๐</b>	<b>-</b>	<b>-</b>	<b>๒๐๐,๐๐๐</b>	<b>-</b>		

## ๔. ครุภัณฑ์โรงงาน

## ๔.๑ กลยุทธ์การส่งเสริมและพัฒนาการให้บริการประชาชน

## (๑) แผนงานอุตสาหกรรมและการโยธา

ที่	ครุภัณฑ์	เป้าหมาย (ผลผลิตของครุภัณฑ์)	งบประมาณ					ผลที่คาดว่าจะได้รับ	หน่วยงาน รับผิดชอบหลัก
			๒๕๖๖ (บาท)	๒๕๖๗ (บาท)	๒๕๖๘ (บาท)	๒๕๖๙ (บาท)	๒๕๗๐ (บาท)		
๑	แท่นตัดไฟเบอร์	แท่นตัดไฟเบอร์ จำนวน ๑ เครื่อง ใช้ในงาน ซ่อมสร้างโครงสร้างพื้นฐาน	๓,๙๐๐	-	-	-	-	มีเครื่องมือที่ใช้ ปฏิบัติงานเพื่อให้ การบริการด้าน โครงสร้างพื้นฐานมี ประสิทธิภาพยิ่งขึ้น และเพื่อใช้ในกิจการ ของเทศบาล	กองช่าง
๒	สว่านแบตเตอรี่	สว่านแบตเตอรี่ จำนวน ๒ ตัว ใช้ในงานซ่อมสร้าง โครงสร้างพื้นฐาน	๗,๖๐๐	-	-	-	-	มีเครื่องมือที่ใช้ ปฏิบัติงานเพื่อให้ การบริการด้าน โครงสร้างพื้นฐานมี ประสิทธิภาพยิ่งขึ้น และเพื่อใช้ในกิจการ ของเทศบาล	กองช่าง
๓	เลื่อยฉลุ	เลื่อยฉลุ จำนวน ๑ เครื่อง ใช้ในงานซ่อมสร้าง โครงสร้างพื้นฐาน	๓,๒๐๐	-	-	-	-	มีเครื่องมือที่ใช้ ปฏิบัติงานเพื่อให้ การบริการด้าน โครงสร้างพื้นฐานมี ประสิทธิภาพยิ่งขึ้น และเพื่อใช้ในกิจการ ของเทศบาล	กองช่าง
รวม			๑๔,๗๐๐	-	-	-	-		

## ๕. ครุภัณฑ์ไฟฟ้าและวิทยุ

## ๕.๑ กลยุทธ์การส่งเสริมและพัฒนาการให้บริการประชาชน

## (๑) แผนงานบริหารงานทั่วไป

ที่	ครุภัณฑ์	เป้าหมาย (ผลผลิตของครุภัณฑ์)	งบประมาณ					ผลที่คาดว่าจะได้รับ	หน่วยงาน รับผิดชอบหลัก
			๒๕๖๖ (บาท)	๒๕๖๗ (บาท)	๒๕๖๘ (บาท)	๒๕๖๙ (บาท)	๒๕๗๐ (บาท)		
๑	ชุดไมค์ประชุมไร้สาย	ชุดเครื่องเสียงพร้อมชุดไมค์ประชุมไร้สาย	-	๕๐๐,๐๐๐	๕๐๐,๐๐๐	-	-	มีครุภัณฑ์ที่พร้อมใน การฝึกอบรม การ ประชุม สัมมนาและ กิจกรรมต่าง ๆ และ ใช้ในกิจกรรมของ เทศบาล	สำนักปลัด
รวม			-	๕๐๐,๐๐๐	๕๐๐,๐๐๐	-	-		

## ๕.ครุภัณฑ์อื่น ๆ

## ๕.๑ กลยุทธ์การส่งเสริมและพัฒนาการให้บริการประชาชน

## (๑) แผนงานการรักษาความสงบภายใน

ที่	ครุภัณฑ์	เป้าหมาย (ผลผลิตของครุภัณฑ์)	งบประมาณ					ผลที่คาดว่าจะได้รับ	หน่วยงาน รับผิดชอบหลัก
			๒๕๖๖ (บาท)	๒๕๖๗ (บาท)	๒๕๖๘ (บาท)	๒๕๖๙ (บาท)	๒๕๗๐ (บาท)		
๑	เครื่องเป่าลมใบไม้ แบบสะพายหลัง	เครื่องเป่าลมใบไม้ แบบสะพายหลัง จำนวน ๒ เครื่อง ใช้ในงานป้องกันและควบคุมไฟป่า	-	-	๕๐,๐๐๐	-	-	มีครุภัณฑ์ใช้ในงานป้องกันและควบคุมไฟป่า	สำนักปลัดเทศบาล
๒	เครื่องช่วยหายใจ SCBA	เครื่องช่วยหายใจ SCBA จำนวน ๒ เครื่อง ใช้ในงานระงับอัคคีภัยและช่วยเหลือผู้ประสบภัยในสถานที่อับอากาศ	-	-	๒๖๐,๐๐๐	-	-	มีครุภัณฑ์ใช้ในงานระงับอัคคีภัยและช่วยเหลือผู้ประสบภัยในสถานที่อับอากาศ	สำนักปลัดเทศบาล
รวม			-	-	๓๑๐,๐๐๐	-	-		

## ส่วนที่ ๔

## การติดตามและประเมินผล

## ๔.๑ การติดตามและประเมินผลยุทธศาสตร์

ตามพระราชบัญญัติกำหนดแผนและขั้นตอนการกระจายอำนาจให้องค์กรปกครองส่วนท้องถิ่น พ.ศ. ๒๕๔๒ ได้กำหนดให้องค์กรปกครองส่วนท้องถิ่น มีอำนาจและหน้าที่ในการจัดทำแผนพัฒนาท้องถิ่นของตนเอง โดยในการจัดทำแผนพัฒนาขององค์กรปกครองส่วนท้องถิ่นนั้น จะต้องดำเนินการตามระเบียบกระทรวงมหาดไทย ว่าด้วยการจัดทำแผนพัฒนาขององค์กรปกครองส่วนท้องถิ่น พ.ศ. ๒๕๔๘ และที่แก้ไขเพิ่มเติมถึง (ฉบับที่ ๓) พ.ศ. ๒๕๖๑ ทั้งนี้ แผนพัฒนาท้องถิ่นจะต้องสอดคล้องกับแผนพัฒนาจังหวัด ยุทธศาสตร์การพัฒนาขององค์กรปกครองส่วนท้องถิ่นในเขตจังหวัด แผนพัฒนาอำเภอ แผนพัฒนาตำบล แผนพัฒนาหมู่บ้านหรือแผนชุมชน อันมีลักษณะเป็นการกำหนดรายละเอียดแผนงาน ดังนั้น จึงต้องมีการกำหนดยุทธศาสตร์การพัฒนาขององค์กรปกครองส่วนท้องถิ่นในเขตจังหวัดขึ้น ตามกระบวนการพิจารณาจากประชาคมท้องถิ่นระดับจังหวัด ร่วมกับคณะกรรมการพัฒนาองค์การบริหารส่วนจังหวัด คณะกรรมการประสานแผนพัฒนาท้องถิ่นระดับจังหวัด ผู้แทนองค์กรปกครองส่วนท้องถิ่นในเขตจังหวัด ร่วมกันจัดทำ ทบทวน หรือเปลี่ยนแปลงยุทธศาสตร์การพัฒนาขององค์กรปกครองส่วนท้องถิ่นในเขตจังหวัด เพื่อให้การจัดทำแผนพัฒนาขององค์กรปกครองส่วนท้องถิ่นเกิดประสิทธิภาพ ประสิทธิผล โดยนำยุทธศาสตร์การพัฒนาขององค์กรปกครองส่วนท้องถิ่นในเขตจังหวัดไปใช้เป็นแนวทางในการจัดทำแผนพัฒนาท้องถิ่นของตนเองได้ต่อไป และเพื่อให้สามารถบูรณาการกับแผนพัฒนาจังหวัด แผนปฏิบัติราชการประจำปีของจังหวัดและตอบสนองความต้องการของประชาชนอันจะนำไปสู่การจัดทำงบประมาณ ที่มีประสิทธิภาพในท้องถิ่นได้อย่างแท้จริง เป็นเครื่องมือในการพัฒนาท้องถิ่นให้เข้มแข็งเกิดประโยชน์สูงสุดต่อประชาชนในท้องถิ่น

ดังนั้น องค์กรปกครองส่วนท้องถิ่น จึงต้องกำหนดยุทธศาสตร์การพัฒนาขององค์กรปกครองส่วนท้องถิ่นให้สอดคล้องยุทธศาสตร์การพัฒนาขององค์กรปกครองส่วนท้องถิ่นในเขตจังหวัด เพื่อนำไปสู่การบูรณาการร่วมกัน ให้เกิดความสอดคล้องกับแผนพัฒนาจังหวัด สามารถเชื่อมโยงไปสู่แผนพัฒนากลุ่มจังหวัด แผนพัฒนาภาค แผนพัฒนาเศรษฐกิจและสังคมแห่งชาติ ฉบับที่ ๑๒ แผนยุทธศาสตร์ชาติ ๒๐ ปี ไทยแลนด์ ๔.๐ และในการจัดทำแผนพัฒนาท้องถิ่น (พ.ศ. ๒๕๖๖ - ๒๕๗๐) จะต้องมีการติดตามและติดตามและประเมินผลยุทธศาสตร์เพื่อความสอดคล้องแผนพัฒนาท้องถิ่นขององค์กรปกครองส่วนท้องถิ่น ตามระเบียบกระทรวงมหาดไทยว่าด้วยการจัดทำแผนขององค์กรปกครองส่วนท้องถิ่น พ.ศ. ๒๕๔๘ และที่แก้ไขเพิ่มเติมถึง (ฉบับที่ ๓) พ.ศ. ๒๕๖๑ โดยคณะกรรมการติดตามและประเมินผลแผนพัฒนาท้องถิ่น จะต้องดำเนินการให้คะแนนตามเกณฑ์ที่กำหนดไว้ ซึ่งเป็นส่วนหนึ่งของการติดตามและประเมินผลแผนพัฒนา ดังนี้

แนวทางการพิจารณาการติดตามและประเมินผลยุทธศาสตร์  
เพื่อความสอดคล้องแผนพัฒนาท้องถิ่นขององค์กรปกครองส่วนท้องถิ่น

ประเด็นการพิจารณา	คะแนน
๑. ข้อมูลสภาพทั่วไปและข้อมูลพื้นฐานขององค์กรปกครองส่วนท้องถิ่น	๒๐
๒. การวิเคราะห์สถานการณ์และศักยภาพ	๒๐
๓. ยุทธศาสตร์ประกอบด้วย	๖๐
๓.๑ ยุทธศาสตร์ขององค์กรปกครองส่วนท้องถิ่น	(๑๐)
๓.๒ ยุทธศาสตร์ขององค์กรปกครองส่วนท้องถิ่นในเขตจังหวัด	(๑๐)
๓.๓ ยุทธศาสตร์จังหวัด	(๑๐)
๓.๔ วิสัยทัศน์	(๕)
๓.๕ กลยุทธ์	(๕)
๓.๖ เป้าประสงค์ของแต่ละประเด็นกลยุทธ์	(๕)
๓.๗ จุดยืนทางยุทธศาสตร์	(๕)
๓.๘ แผนงาน	(๕)
๓.๙ ความเชื่อมโยงของยุทธศาสตร์ในภาพรวม	(๕)
รวมคะแนน	๑๐๐

## ๔.๒ การติดตามและประเมินผลโครงการขององค์กรปกครองส่วนท้องถิ่น

แนวทางการพิจารณาการติดตามและประเมินผลโครงการ  
เพื่อความสอดคล้องแผนพัฒนาท้องถิ่น (พ.ศ. ๒๕๖๖ - ๒๕๗๐) ขององค์กรปกครองส่วนท้องถิ่น

ประเด็นการพิจารณา	คะแนน
๑. การสรุปสถานการณ์การพิจารณา	๑๐
๒. การประเมินผลการนำแผนพัฒนาท้องถิ่นไปปฏิบัติในเชิงปริมาณ	๑๐
๓. การประเมินผลการนำแผนพัฒนาท้องถิ่นไปปฏิบัติในเชิงคุณภาพ	๑๐
๔. แผนงานและยุทธศาสตร์การพิจารณา	๑๐
๕. โครงการพัฒนา ประกอบด้วย	๖๐
๕.๑ ความชัดเจนของชื่อโครงการ	(๕)
๕.๒ กำหนดวัตถุประสงค์สอดคล้องกับโครงการ	(๕)
๕.๓ เป้าหมาย (ผลผลิตของโครงการ) มีความชัดเจนนำไปสู่การตั้งงบประมาณได้ถูกต้อง	(๕)
๕.๔ โครงการมีความสอดคล้องกับแผนยุทธศาสตร์ชาติ ๒๐ ปี	(๕)
๕.๕ เป้าหมาย (ผลผลิตของโครงการ) มีความสอดคล้องกับแผนพัฒนาเศรษฐกิจและสังคมแห่งชาติ	(๕)
๕.๖ โครงการมีความสอดคล้องกับ Thailand ๔.๐	(๕)
๕.๗ โครงการสอดคล้องกับยุทธศาสตร์จังหวัด	(๕)
๕.๘ โครงการแก้ไขปัญหาความยากจนหรือการเสริมสร้างให้ประเทศชาติมั่นคง มั่งคั่ง ยั่งยืน ภายใต้หลักปรัชญา	(๕)
๕.๙ งบประมาณ มีความสอดคล้องกับเป้าหมาย (ผลผลิตของโครงการ)	(๕)
๕.๑๐ มีการประมาณการราคาถูกต้องตามหลักวิธีการงบประมาณ	(๕)
๕.๑๑ มีการกำหนดตัวชี้วัด (KPI) และสอดคล้องกับวัตถุประสงค์และผลคาดว่าจะได้รับ	(๕)
๕.๑๒ ผลที่คาดว่าจะได้รับ สอดคล้องกับวัตถุประสงค์	(๕)
รวมคะแนน	๑๐๐

### ๔.๓ สรุปผลการพัฒนาท้องถิ่น

การจัดทำแผนพัฒนาท้องถิ่นขององค์กรปกครองส่วนท้องถิ่น เพื่อใช้เป็นเครื่องมือในการพัฒนา เป็นแนวทางในการบริหารพัฒนาท้องถิ่นให้บรรลุตามวัตถุประสงค์และเป้าหมาย เกิดประสิทธิภาพ ประสิทธิผลสูงสุดในการแก้ไขปัญหาให้กับประชาชน ก่อให้เกิดประโยชน์และสามารถตอบสนองความต้องการพัฒนาของประชาชน โดยพิจารณาบรรจุโครงการในงบประมาณรายจ่ายประจำปี งบประมาณรายจ่ายเพิ่มเติม และงบประมาณจากเงินสะสม โดยจะต้องมีการติดตามและประเมินผลแผนพัฒนาตามระเบียบกระทรวงมหาดไทยว่าด้วยการจัดทำแผนพัฒนาขององค์กรปกครองส่วนท้องถิ่น พ.ศ. ๒๕๔๘ และที่แก้ไขเพิ่มเติมถึง (ฉบับที่ ๓) พ.ศ. ๒๕๖๑ เป็นการสรุปผลในภาพรวมของท้องถิ่น เป็นการติดตามผลการนำยุทธศาสตร์ขององค์กรปกครองส่วนท้องถิ่น ว่าเกิดผลทั้งในเชิงปริมาณ และเชิงคุณภาพ อย่างไร ซึ่งสามารถวัดผลได้ทั้งเชิงสถิติต่างๆ ตาราง กราฟ และการพรรณนา

การวัดผลเชิงคุณภาพ ใช้การสำรวจความพึงพอใจในการวัดผลเชิงคุณภาพโดยภาพรวม โดยเทศบาลตำบลเมืองงายได้จ้างสถาบันทางการศึกษาเพื่อประเมินความพึงพอใจของประชาชนผู้รับบริการ ตามโครงการ/กิจกรรมการให้บริการของเทศบาลตำบลเมืองงาย ซึ่งการประเมินความพึงพอใจทำให้ทราบถึงผลเชิงคุณภาพในการดำเนินงานของเทศบาลในภาพรวม



#### ๔.๔ ข้อเสนอแนะในการจัดทำแผนพัฒนาท้องถิ่นในอนาคต

##### ๔.๑ ผลกระทบนำไปสู่ออนาคต

๑. ประชาชนยังขาดความเข้าใจในกระบวนการจัดทำแผนพัฒนาท้องถิ่น เกิดความเบื่อหน่ายกับกระบวนการจัดทำแผนพัฒนาท้องถิ่น
๒. ปัญหาอาจไม่ได้รับการแก้ไขอย่างตรงจุดเพราะข้อจำกัดของ กฎหมาย ระเบียบ ที่ทำได้ยากและบางเรื่องอาจทำไม่ได้
๓. ประชาชนอาจมองว่าการแก้ไขปัญหาความเดือดร้อนของประชาชนโดยเฉพาะด้านโครงสร้างพื้นฐานมีความล่าช้าเพราะการทำแผนพัฒนาท้องถิ่นเป็นการวางแผนในอนาคต
๔. ปัญหาของการแพร่ระบาดของโรคติดต่ออันตราย หรือโรคอุบัติใหม่ องค์กรปกครองส่วนท้องถิ่นต้องเตรียมการรองรับและปรับแผนการให้บริการและการช่วยเหลือประชาชนในเขตพื้นที่

##### ๔.๒ ข้อเสนอแนะ ผลจากการพัฒนา

๑. การสร้างความรู้ความเข้าใจเรื่องการจัดทำแผนพัฒนาท้องถิ่นให้กับสมาชิกสภา ผู้นำชุมชน แกนนำชุมชน เพื่อให้ตระหนัก และเห็นความสำคัญของการจัดทำแผนพัฒนาท้องถิ่น
๒. การจัดทำแผนพัฒนาท้องถิ่นควรพิจารณางบประมาณและคำนึงถึงสถานการณ์คลัง ความเป็นไปได้ของการดำเนินงานในการพิจารณาโครงการ/กิจกรรม ที่จะบรรจุในแผนพัฒนาถิ่น
๓. ควรเร่งรัดให้มีการดำเนินโครงการ/กิจกรรม ที่ตั้งงบประมาณไว้ในเทศบัญญัติงบประมาณรายจ่ายประจำปีให้สามารถดำเนินการได้ตามแผนงานควรดำเนินการให้แล้วเสร็จในปีงบประมาณนั้น

\*\*\*\*\*